

# KONCEPCE SPORTU MĚSTA BRNA

NA LÉTA 2018–2030



STATUTÁRNÍ MĚSTO BRNO

BŘEZEN 2018

## **AUTORSKÝ KOLEKTIV:**

### **OŠMT MMB**

Mgr. Martin Jelínek

Mgr. Běla Fikesová

Ing. Margita Synková

### **FSpS MUNI**

Doc. Mgr. Jiří Nykodým, Ph.D.

Doc. Ing. Jaroslav Rektořík, CSc.

Ing. Jana Nová, Ph.D., MBA

Mgr. Milena Strachová, Ph.D.

Mgr. Oldřich Racek, Ph.D.

PaedDr. Petr Starec, Ph.D.

Mgr. Michal Jilka

PhDr. MgA. Jiří Stejskal

### **Konzultanti**

Mgr. Jaroslav Suchý, člen Rady města Brna

Mgr. René Novotný, předseda KTVS RMB

Mgr. Tomáš Fiala, STAREZ-SPORT, a.s.



Evropská unie  
Evropský sociální fond  
Operační program Zaměstnanost

**Registrační číslo projektu:** CZ.03.4.74/0.0/0.0/16\_033/0002913

**Název projektu:** Strategické dokumenty města Brna s důrazem na oblast kvality života

## OBSAH

ÚVOD .....	6
<b>I. ANALYTICKÁ ČÁST .....</b>	<b>7</b>
<b>1. PLNĚNÍ CÍLŮ A ZÁMĚRŮ UVEDENÝCH V KONCEPCI MĚSTA BRNA V OBLASTI TĚLOVÝCHOVY A SPORTU NA OBDOBÍ 2011–2016.....</b>	<b>7</b>
1.1. Kvantitativní analýza vývoje .....	7
1.2. Kvalitativní analýza vývoje .....	8
1.3. Vyhodnocení změny .....	9
1.4. Klíčové překážky rozvoje sportu .....	9
1.5. Rizikové aspekty z hlediska udržitelnosti projektů v oblasti sportu .....	10
1.6. Závěrečné shrnutí .....	11
<b>2. ANALÝZA SOUČASNÉHO STAVU TĚLOVÝCHOVY A SPORTU VE MĚSTĚ BRNĚ .....</b>	<b>12</b>
2.1. Organizace sdružující brněnské sportovce a jejich členská základna .....	12
2.2. Vrcholový a výkonnostní sport v Brně.....	17
2.3. Stav podmínek územního plánování pro rozvoj sportovišť .....	28
2.4. Přehled stavu a využití sportovišť základních, středních a vysokých škol.....	29
2.5. Finanční analýza zdrojů pro investice, provoz a údržbu sportovních zařízení a pro činnost sportovních organizací ve městě Brně.....	34
<b>3. VÝSLEDKY A DOPORUČENÍ Z DOTAZNÍKOVÝCH ŠETŘENÍ .....</b>	<b>53</b>
3.1. Dotazník sportovním organizacím.....	53
3.2. Dotazník občanům města Brna.....	55
3.3. Dotazník městským částem .....	57
3.4. Dotazník ze sociologického výzkumu Strategie 2030 „Jaké chcete mít Brno“ – sportovní část.....	58
<b>4. NÁVAZNOST NA VÝZNAMNÉ KONCEPČNÍ DOKUMENTY O SPORTU V RÁMCI EU, ČR, JMK A MĚSTA BRNA.....</b>	<b>60</b>
4.1. Přehled dokumentů .....	60
<b>5. PŘEHLED SOUČASNÝCH SYSTÉMŮ VE SPORTU V ČESKÉ REPUBLICĚ A V ZAHRANIČÍ.....</b>	<b>64</b>
5.1. Systémy ve struktuře sportovních odvětví.....	64
5.2. Systémy v organizaci a řízení sportu.....	66
5.3. Systémy financování sportu.....	68
<b>6. SWOT ANALÝZA VYCHÁZEJÍCÍ Z ANALÝZY SOUČASNÉHO STAVU SPORTU VE MĚSTĚ BRNĚ .....</b>	<b>71</b>
6.1. SWOT analýza vrcholového sportu v městě Brně.....	71
6.2. SWOT analýza výkonnostního sportu v městě Brně.....	72
6.3. SWOT analýza sportu pro všechny v městě Brně .....	73

<b>II. STRATEGICKÁ ČÁST DO ROKU 2030 .....</b>	<b>75</b>
<b>7. VIZE ROZVOJE SPORTU VE MĚSTĚ BRNĚ DO ROKU 2030. CÍLOVÝ STAV DOSAŽENÝ REALIZACÍ KONCEPCE.....</b>	<b>75</b>
7.1. Strategická vize rozvoje sportu ve městě Brně.....	75
7.2. Strategické cíle pro naplnění vize.....	76
7.3. Stanovení hlavních sportovních odvětví pro strategickou podporu ze strany města.....	77
7.4. Podmínky rozvoje členské základny sportovních organizací.....	77
7.5. Cyklostezky (radiály, zóny 30) ve městě Brně.....	78
<b>8. PROSTOROVÁ DIMENZE ROZVOJE SPORTU VE MĚSTĚ BRNĚ.....</b>	<b>85</b>
8.1. Soubor sportovní infrastruktury doporučený k realizaci v období do roku 2030, reprezentující město Brno na národní a mezinárodní úrovni .....	85
8.2. Vymezování lokalit pro rovnoměrný rozvoj sportu na území města Brna... ..	108
8.3. Předpoklady financování aktivit zahrnutých do Koncepce sportu 2018– 2030 .....	123
<b>III. PROGRAMOVÁ ČÁST KONCEPCE SPORTU MĚSTA BRNA DO ROKU 2026. ....</b>	<b>126</b>
<b>9. ZÁKLADNÍ TEMATICKÉ OBLASTI SPORTU VČETNĚ VYMEZENÍ PRIORIT A OPATŘENÍ PRO ZAJIŠTĚNÍ JEJICH UDRŽITELNÉHO ROZVOJE .....</b>	<b>126</b>
9.1. Vrcholový sport .....	126
9.2. Výkonnostní sport.....	128
9.3. Rekreační sport .....	130
<b>IV. AKČNÍ PLÁN NA OBDOBÍ 2018–2020 .....</b>	<b>134</b>
<b>10. PROMÍTnutí TŘÍ TEMATICKÝCH OBLASTÍ (VRCHOLOVÝ SPORT, VÝKONNOSTNÍ SPORT, REKREAČNÍ SPORT) DO JEDNOTLIVÝCH KONKRÉTNÍCH AKTIVIT .....</b>	<b>134</b>
10.1. Podpora vrcholového sportu .....	134
10.2. Podpora výkonnostního sportu .....	136
10.3. Podpora rekreačního sportu .....	138
10.4. Finanční plán ve strukturované tabulce .....	142
10.5. Harmonogram plnění pro všechny tři tematické oblasti.....	145
<b>V. MECHANISMY ŘÍZENÍ A RIZIKA KONCEPCE .....</b>	<b>148</b>
<b>11. SYSTÉM PLNĚNÍ PLÁNU – VAZBY NA ROZPOČET MĚSTA, SYSTÉM NASTAVENÍ KOMUNIKACE, NASTAVENÍ ORGANIZACE, SYSTÉM ODPOVĚDNOSTI A ZÁVAZNOSTI .....</b>	<b>148</b>
11.1. Vazby Koncepce sportu na rozpočet města Brna .....	148
11.2. Systém nastavení komunikace.....	148
11.3. Nastavení organizace .....	149
11.4. Systém odpovědnosti a závaznosti .....	150

<b>12. SYSTÉM MONITOROVÁNÍ A VYHODNOCOVÁNÍ, NÁVRH SYSTÉMU PRAVIDELNÉHO SBĚRU DAT PRO POTŘEBY MONITORINGU A VYHODNOCOVÁNÍ INDIKÁTORŮ A KONCEPCE .....</b>	<b>152</b>
12.1. Stanovení indikátorů (indikátorové soustavy) pro oblast podpory tělovýchovy a sportu .....	152
<b>13. RIZIKA KONCEPCE SPORTU MĚSTA BRNA .....</b>	<b>157</b>
<b>ZÁVĚR.....</b>	<b>159</b>
<b>SEZNAM TABULEK .....</b>	<b>160</b>
<b>SEZNAM GRAFŮ.....</b>	<b>162</b>
<b>SEZNAM OBRÁZKŮ.....</b>	<b>164</b>
<b>POUŽITÁ LITERATURA .....</b>	<b>165</b>
<b>SEZNAM ZKRATEK.....</b>	<b>167</b>
<b>PŘÍLOHY .....</b>	<b>169</b>

## ÚVOD

Statutární město Brno je významným sportovním centrem jihomoravského regionu. Ve sportovní historii je mnoho špičkových sportovců, mistrů Evropy, mistrů světa či olympijských vítězů, kteří proslavili naše město v celosvětovém měřítku. V sídle vysokých škol s velkým počtem mladých lidí přirozeně nastává potřeba a poptávka po možnostech sportovně-rekreačního vyžití obyvatel. Brno je moravským centrem vrcholového sportu, prakticky ve všech kolektivních odvětvích má své zástupce v nejvyšších celostátních soutěžích, téměř ve všech individuálních sportovních odvětvích patří k absolutní české špičce. Z toho vyplývá potřeba koncepčního materiálu, který analyzuje současný stav a ukáže potřeby v této oblasti společenského života města.

Koncepce sportu města Brna na léta 2018–2030 navazuje na předchozí koncepční materiál, který byl schválen v roce 2011.

Statutární město Brno v současné době pracuje na vytvoření nového zastřešujícího strategického rozvojového dokumentu „Strategie pro Brno 2050“ a oborových strategií, zaměřených na zlepšení kvality života obyvatel – Koncepce sportu, Strategie bydlení, Kulturní strategie a Plánu zdraví města Brna. Město Brno získalo na projekt vytvoření „Strategie pro Brno 2050“, jehož součástí je i Koncepce sportu, dotaci EU z Operačního programu Zaměstnanost, prioritní osa Efektivní veřejná správa.

Město Brno se věnuje dlouhodobému strategickému plánování jako jednomu ze základních pilířů prosperity. Svoje místo v tomto procesu má i zdejší sport. Proto bylo nutné společně s partnery z oblasti sportu vytvořit koncepci novou, která zohlední aktuální vývoj a potřeby. Koncepce sportu města Brna na léta 2018–2030 je zpracována v rovině vizí, hodnot a cílů na dlouhodobý časový horizont (do roku 2030), jako program (priority a témata) v časovém horizontu do roku 2026 a jako akční plán (aktivity, akce, projekty) do roku 2020.

Pro zpracování tohoto dokumentu byl vytvořen odborný realizační tým složený ze zástupců Fakulty sportovních studií Masarykovy univerzity (dále FSpS), odboru školství, mládeže a tělovýchovy Magistrátu města Brna (dále OŠMT MMB) a Kanceláře náměstka primátora pro Smart City. Součástí přípravy koncepce bylo i vytvoření pracovní skupiny, která byla složena ze zástupců rekreačního, výkonnostního i vrcholového sportu. Při zpracování jednotlivých kapitol byli pravidelně zváni pracovníci odborných útvarů Magistrátu města Brna i zástupci odborné sportovní veřejnosti. Zpracovatel zapojil do procesu projednávání i veřejnost formou anket, besed a výstav. Podnětné připomínky, které z těchto setkání vyplynuly, byly v tomto strategickém dokumentu zohledněny.

Realizační tým při zpracování dokumentu vycházel z informací a podkladů, které byly k dispozici k 31. lednu 2018.

## I. ANALYTICKÁ ČÁST

### 1. PLNĚNÍ CÍLŮ A ZÁMĚRŮ UVEDENÝCH V KONCEPCI MĚSTA BRNA V OBLASTI TĚLOVÝCHOVY A SPORTU NA OBDOBÍ 2011–2016

Koncepce je strategickým dokumentem, který obsahuje analýzu výchozího stavu – popisný kontext situace a návrhovou část, zaměřenou na soubor opatření převážně organizačního charakteru. Dále vymezuje aktéry, v jejichž kompetenci je tato opatření realizovat. Koncepci lze považovat za strategický materiál v případě, kdy vymezuje činnost správního orgánu a proces implementace probíhá v návaznosti na organizační řád. Ke změně v tomto případě dochází nepřímo ovlivňováním prostředí a stimulací dotčených aktérů, aby konali. Při zhodnocení naplnění cílů a záměrů uvedených v Koncepci města Brna v oblasti tělovýchovy a sportu na období 2011–2016 (dále jen Koncepce sportu 2011–2016) jsme čerpali z „Evaluace Strategie pro Brno a dalších strategických dokumentů města Brna z oblasti kvality života“, kterou pro město Brno zpracovala společnost RegioPartner, s.r.o.

Koncepce sportu 2011–2016 se primárně zaměřuje na distribuci dotací, ale zároveň se zcela zřetelně uvádějí čtyři problémové oblasti:

- budování sportovní infrastruktury,
- podpora sportovních klubů,
- podpora neorganizované tělesné výchovy,
- nové plochy pro rozvoj sportu.

Nedostatkem však je, že se k těmto oblastem nedefinují indikátory, jimiž by bylo možné poměřovat pokrok při naplňování stanovených cílů. Z pohledu strategického plánování je možné hodnotit oblast tělovýchovy a sportu s výhradami pozitivně. Výhrady se projeví při hodnocení implementace, a zejména při kvantitativní a kvalitativní analýze realizační fáze Koncepce sportu 2011–2016.

#### 1.1. Kvantitativní analýza vývoje

Strategie pro Brno (2007), která byla zastřešujícím dokumentem Koncepce sportu 2011–2016, měla v indikátorové soustavě definovány dva základní indikátory týkající se oblasti sportu. Kvantitativním vyhodnocením těchto indikátorů, kterými byly poskytnuté finanční prostředky a velikost členské základny, čerpaných z dostupných zdrojů za období realizační fáze Koncepce sportu 2011–2016, lze konstatovat, že není možné porovnat, zda se nárůst vynaložených finančních prostředků odrazil v nárůstu členské základny v oblasti sportu, neboť neexistuje kontrola validity dat o reálné členské základně registrovaných sportovců.

Při pokusu o kvantitativní analýzu realizační fáze Koncepce sportu 2011–2016 se jednoznačně projeví důsledky nevhodně postavené, resp. absentující indikátorové soustavy. Nelze tedy přesně stanovit, zda prostředky vložené do brněnského sportu byly alokovány nejefektivnějším způsobem, protože plánovaný efekt nebyl definován. Chybí aparát (monitorované ukazatele a indikátory), který by mohl poskytnout zpětnou vazbu a při evaluaci vyjádřit efektivnost reálné alokace vyčleněných finančních prostředků.

## 1.2. Kvalitativní analýza vývoje

V rámci kvalitativní analýzy Koncepce sportu 2011–2016 byly vyhodnoceny přínosy některých nosných projektů pro sportovce a obyvatele města, což umožnilo potvrdit nebo vyvrátit jednotlivé kauzální řetězce a identifikovat klíčové dopady.

V oblasti tělovýchovy a sportu jsou všechny podporované aktivity, explicitně uvedené v Koncepci sportu 2011–2016, pokryty dotačními programy grantových schémat. V oblasti sportu jsou poskytovány finanční prostředky ve formě dotací v rámci vyhlášených dílčích programů (v minulých letech označovány jako dotace typu B) nebo jako individuální dotace. Jsou tedy zahrnuty jmenovitě do rozpočtu města (v minulých letech označovány jako dotace typu A) nebo jde o individuální dotace mimo vyhlášené programy. Dotační programy zahrnují sportovní a tělovýchovné aktivity na rekreační, výkonnostní i vrcholové úrovni, jsou podporovány všechny věkové kategorie s důrazem na děti a mládež.

Tabulka 1 Odraz zacílení Koncepce sportu 2011–2016 ve vztahu k potřebám města a cílových skupin

Identifikované problémy	Relevantní zacílení Koncepce sportu 2011–2016	Uvažovaná cílová skupina	Reálně dotčená cílová skupina
<ul style="list-style-type: none"> <li>• Omezené zdroje sportovních klubů na provoz a údržbu sportovních zařízení</li> <li>• Vysoké náklady na údržbu, provoz a opravy starších sportovišť</li> <li>• Nedořešené vlastnické vztahy k pozemkům některých sportovišť</li> <li>• Nízký počet sportovišť (basketbal, volejbal, házená) v okrajových částech města</li> </ul>	<ul style="list-style-type: none"> <li>• Budování sportovní infrastruktury</li> <li>• Podpora sportovních klubů</li> <li>• Podpora neorganizované tělesné výchovy</li> <li>• Příprava nových ploch pro rozvoj sportu</li> </ul>	<ul style="list-style-type: none"> <li>• Sportovní kluby</li> <li>• Provozovatelé obecních sportovišť</li> <li>• Organizovaní sportovci</li> <li>• Organizovaná sportující mládež</li> <li>• Neorganizovaná sportující mládež</li> </ul>	<ul style="list-style-type: none"> <li>• Sportovní kluby</li> <li>• Provozovatelé obecních sportovišť</li> <li>• Organizovaní sportovci</li> <li>• Organizovaná sportující mládež</li> <li>• Neorganizovaná sportující mládež</li> </ul>

V oblasti sportu je základním identifikovaným problémem nedostatek zdrojů na provoz (fyzický i personální) sportovních zařízení, omezené investice na údržbu a provoz starších sportovišť a nedostatečné investice do nové a moderní sportovní infrastruktury. Koncepce sportu 2011–2016 na tyto problémy reagovala v návrhové části, resp. ve vyhlášených dotačních programech. Postupem let se v distribuci finančních prostředků vyvinula adekvátní proporcionalita mezi oblastmi podpory (vrcholový sport, výkonnostní sport, rekreační sport) a s tím související pokrytí cílových skupin. To se projevilo mimo jiné i postupnými úpravami jednotlivých intervencí, resp. rozšířením dotačních programů v jednotlivých letech tak, aby intervence cílily do oblasti identifikovaných potřeb (např. umožnění financovat mzdové náklady na trenéry). Lze proto konstatovat, že reálné naplňování Koncepce sportu 2011–2016 bylo a je v souladu s aktuálními potřebami.

Problémem v Koncepci sportu 2011–2016 explicitně nezmíněným, na němž se shoduje laická i odborná sportovní veřejnost, je nízká „pohybová gramotnost“ současné mládeže. Tento trend není brněnským specifíkem, ale má obecnou platnost v celé ČR i v ostatních zemích EU. Jak vyplynulo z diskusí s odbornou veřejností, nepanuje obecná shoda v tom, komu primárně přísluší tento problém řešit. Zda je za pohybovou gramotnost dětí zodpovědná škola, sportovní kluby nebo rodiče. Ačkoliv aktuální strategie v oblasti sportu není primárně zaměřená na plošné zvyšování pohybové gramotnosti dětí a mládeže, lze identifikovat pozitivní prvky, které



k tomuto sekundárně přispívají. Na jedné straně jsou to konkrétní programy zaměřené např. na talentovanou mládež, ale také tlak na sportovní kluby, aby rozšiřovaly počet registrovaných členů z řad dětí a mládeže (propojení nárůstu registrovaných mládežnických členů a výše přiznané dotace).

Nízkou pohybovou gramotnost lze považovat za významný problém, přinášející další sociální a zdravotní konsekvence. Proto by se mělo hledat řešení ve všech citovaných kategoriích, v přístupu mateřských a základních škol, v nabídce sportovních klubů, v rodinné politice i v celkové osvětě. Je nezbytné najít styčné plochy mezi dílčími strategiemi z oblasti kvality života, resp. specifikovat relevantní opatření nejen v Koncepci sportu města Brna na léta 2018–2030 (dále jen Koncepce sportu 2018–2030), ale také např. v koncepci zdraví, zejména v části týkající se prarodinné politiky.

### 1.3. Vyhodnocení změny

Podstatná část dotací v oblasti sportu jsou neinvestiční dotace, poskytované na provozní náklady. Částka určená na investice v poslední době narůstá. U neinvestičních prostředků poskytovaných na provozní náklady je velmi složité kvantifikovat věcný pokrok, protože celá Koncepce sportu 2011–2016 postrádá indikátory výsledku, jimiž by bylo možné poměřovat pokrok. Jakkoliv je systém rozdělování provozních dotací sofistikovaný a prostředky jsou distribuovány v souladu s cíli strategie, nelze kvantifikovat dopad poskytnutých prostředků. To je způsobeno také tím, že podpora provozních nákladů sportovních klubů je vícezdrojová. Kluby získávají podporu také od příslušné městské části, kraje, státu, ze sponzorských darů, členských příspěvků atd. Exaktní hodnocení dopadu intervencí na činnost sportovních organizací by bylo možné spíše z účetního hlediska, což však nemá dostatečnou vypovídací schopnost o dosažených efektech podpory. V daném okamžiku lze konstatovat, že finanční prostředky poskytované na provoz a činnost sportovních organizací jsou distribuovány transparentně a že klíč k jejich rozdělování vychází z potřeb brněnského sportu.

Při absenci indikátorů výsledku lze určitý pozitivní aspekt vidět ve „zpětné vazbě“, kdy příjemci jsou každoročně poměřováni kritérii pro poskytnutí podpory (např. umístění v soutěži), a pokud by podpora nebyla využita efektivně (např. by se výsledky v soutěži zhoršily), v následujícím roce bude nižší nebo nebude poskytnuta vůbec. Přesto by bylo vhodné stanovit určité indikátory výsledku, jimiž by bylo možné poměřovat nejen pokrok na úrovni projektů (sportovních klubů), ale na úrovni celkové politiky města v oblasti sportu.

U investičních dotací je situace pro hodnocení jednodušší a za každým dotačním titulem je vidět konkrétní přínos pro příjemce dotace. Investice a opravy sportovních zařízení jsou neméně důležitým nástrojem ke stabilizaci činnosti sportovních klubů, a na rozdíl od provozních dotací jsou jednoduše měřitelné. Stanovení indikátorů výstupů pro každý konkrétní projekt (plánované výstupy ve vztahu k objemu požadované dotace si může příjemce v žádosti definovat sám) je jednoduché a následně snadno kontrolovatelné. Potom je možné zvažovat postupné navyšování podílu investičních dotací pro sportovní kluby a považovat tento trend za pozitivní.

### 1.4. Klíčové překážky rozvoje sportu

Jak již bylo uvedeno, u neinvestičních projektů je hodnocení efektů podpory velmi složitou otázkou. Situaci dále komplikuje fakt, že podporované projekty nemají povinnost stanovit si výstupový indikátor, pomocí něž by bylo možné hodnotit, zda projekt naplnil své deklarované cíle. Většina projektů v oblasti sportu má charakter neinvestičních dotací a směřuje na pokrytí provozních nákladů nebo pouze na dílčí část nákladů spojených s projektem.

S ohledem na to je pochopitelné, že stanovit výstupový indikátor, který by odpovídal výši dotace MMB ve vztahu k celkovým nákladům na projekt, je velmi složité.

Uvedené skutečnosti neumožňují sestavit exaktní typologii podporovaných projektů a hodnotit je mezi sebou. Je však možné vybrat projekt považovaný za tzv. dobrou praxi (best praxis) a na tomto konkrétním projektu se pokusit zhodnotit jeho přínosy pro cílovou skupinu a širší společnost.

Pro Brno je charakteristická velká rozmanitost sportů, což s sebou nese mnohé problémy, neboť nelze dotačně podporovat úplně všechny. Město se potýká s těmito klíčovými překážkami rozvoje sportu:

- nedostatek adekvátních sportovišť a sportovních areálů a jejich nedostatečná atraktivita,
- nízká motivace dětí a mládeže ke sportu,
- nedostatek kvalitních trenérů,
- stabilita pronájmu sportovišť.

Z celospolečenského pohledu se jako primární problém jeví právě nízká motivace dětí a mládeže ke sportu. Proto lze jako nejdůležitější hodnotit ty projekty, které – ať již primárně nebo sekundárně – cílí na děti a mládež. Je nezbytné hledat všechny způsoby, jak zapojit do sportovních aktivit děti, resp. jak je motivovat ke sportu, a podporovat tak pohybovou gramotnost dětí a mládeže. Při zvyšování motivace dětí a mládeže hraje v dnešní době významnou roli atraktivita a vybavenost sportovišť a sportovních areálů a jejich dostatek, což souvisí s další ze zmíněných bariér. Cílem je, aby se sport a pohyb staly přirozenou součástí života a trávení volného času dětí, mládeže i dospělých.

V oblasti zvyšování atraktivity sportovišť by proto mělo dojít k dynamické změně. Investiční dotace by primárně měly být zaměřeny na sportoviště, která jsou v majetku města, neboť ta by měla splňovat nejvyšší podmínky kvality, aby nejen motivovala ke sportovním aktivitám, ale aby se na nich mohly konat i mezinárodní soutěže. Brno by mělo určit TOP areály a do nich investovat.

V rámci efektivity vynaložených prostředků je třeba sledovat i historii klubů a organizací, které žádají o dotaci. Součástí dotačního procesu je také kontrola čerpání dotací a jejich následné řádné finanční vypořádání, což též přispívá ke kontrole efektivity, hospodárnosti a účelnosti využití poskytnutých finančních prostředků. Z uvedených důvodů lze považovat za klíčovou cílovou skupinu děti a mládež. Je možné pozitivně hodnotit, že tato cílová skupina je v rámci Koncepce sportu 2011–2016 akcentována, a tomu odpovídají i každoročně vyhlašované dotační programy.

## 1.5. Rizikové aspekty z hlediska udržitelnosti projektů v oblasti sportu

Hodnotit udržitelnost u projektů neinvestičního charakteru, u kterých se podpora využívá na úhradu provozních nákladů, není relevantní. Daná podpora se týká fiskálního roku a s udržitelností do budoucna toho nemá mnoho společného. Udržitelnost má proto smysl hodnotit u investičních projektů a u těch neinvestičních projektů, které zakládají nový proces. Je však třeba také konstatovat, že bez dotací na provozní náklady a činnost by ve velké většině případů došlo u klubů k existenčním problémům a byla by vážně ohrožena jejich budoucnost.

Rizika udržitelnosti je důležité hodnotit u investic a oprav sportovních zařízení. Lze se domnívat, že udržitelnost je v principu zajištěna kontinuitou činnosti sportovního klubu, který dané sportovní zařízení vlastní nebo má v pronájmu, neboť kluby jsou také podporovány pomocí příspěvků na svou činnost a provoz.

## 1.6. Závěrečné shrnutí

Dotace je vždy účelová, přičemž účel poskytnuté dotace, který je vymezen ve smlouvě o poskytnutí dotace, musí být příjemcem dotace dodržen. Dotace je poskytována zásadně na konkrétní projekt smlouvou, která vymezuje podmínky použití dotace. Poskytování dotací upravují „Zásady pro poskytování dotací z rozpočtu města Brna pro vyhlášené programy“ v platném znění, „Pravidla pro poskytování dotací z rozpočtu města Brna pro vyhlášené programy v oblasti tělovýchovných a sportovních aktivit“ v platném znění a „Metodika na podporu vrcholového sportu ve městě Brně“.

Dotační programy procházejí všemi výkonnostními kategoriemi, tj. zahrnují sport a tělovýchovné aktivity na rekreační, výkonnostní i vrcholové úrovni. Podporovány jsou všechny věkové kategorie s důrazem na děti a mládež.

*Zdroj: RegioPartner, s.r.o.: Evaluace Strategie pro Brno a dalších strategických dokumentů města Brna z oblasti kvality života. Praha, 2017*

## 2. ANALÝZA SOUČASNÉHO STAVU TĚLOVÝCHOVY A SPORTU VE MĚSTĚ BRNĚ

Při přípravě Koncepce sportu 2018–2030 vycházel zpracovatel z dostupných zdrojů, které průběžně evidovaly členskou základnu v oblasti sportu. Některá dostupná data byla vyhodnocena jako nepřesná a neaktualizovaná, zpracovatel tedy hledal další zdroje dat, které mu poskytl zejména zástupci sportovních svazů. Ne všechny sportovní svazy však disponují aktuálními informacemi o aktivní členské základně. Pro efektivní alokaci finančních zdrojů z veřejných rozpočtů v rámci poskytování dotací bude tedy nezbytné vytvořit pravidelně aktualizovanou databázi členských základen sportovních organizací. S podobným problémem se zpracovatel Koncepce sportu 2018–2030 setkal i u pasportizace sportovišť. Aktuální informace byly získány zejména ze zdrojů OŠMT MMB, městských částí a škol. Nápomocny byly i údaje z nové webové aplikace „Kam za sportem v Brně“, do které sportovní kluby uvedly informace o sportovištích, která využívají.

### 2.1. Organizace sdružující brněnské sportovce a jejich členská základna

V oblasti sportu nepůsobí pouze nestátní neziskové organizace a profesionální organizace, ale také státní organizace. Jejich zřizovateli jsou ministerstva. Státní správu zodpovědnou za oblast sportu od roku 1989 vykonávají na celostátní úrovni Ministerstvo školství, mládeže a tělovýchovy (MŠMT ČR), Ministerstvo vnitra (MV ČR) a Ministerstvo obrany (MO ČR) se svými orgány. Na regionální úrovni jsou to kraje, na místní úrovni obce. V jednotlivých krajích působí oblastní sportovní federace (např. Okresní fotbalový svaz, Oblastní tenisový svaz apod.), jejichž úkolem je především působit jako informační centrum pro sportovní kluby ve svých odvětvích, organizovat a zajišťovat pořádání soutěží na svých úrovních a udržovat kontakt mezi sportovními kluby a vrcholnou organizací svazů. Místní sportovní kluby tvoří páteř sportovního prostředí v České republice. Vlastní 90 % sportovních zařízení a na základě informací jednotlivých sportovních federací se účastní svazových akcí nebo je sami organizují a zajišťují podmínky i pro rekreační sport.<sup>1</sup>

Nejvýznamnějším orgánem v oblasti sportu v České republice je Český olympijský výbor (ČOV). Další významnou organizací je Česká unie sportu (ČUS). Jejich posláním je podporovat sport, sportovní reprezentaci ČR a přípravu na ni, zastupovat a chránit práva a zájmy sdružených subjektů, poskytovat jim požadované služby a vytvářet ke vzájemné spolupráci potřebnou platformu. Věnují se problematice reprezentace, vrcholovému a výkonnostnímu sportu. Hybnými články sportovních odvětví jsou zastřešující sportovní svazy, asociace či federace, které prostřednictvím svých struktur řídí celostátně svoje soutěže. Sportovní prostředí v České republice tvoří 20 tisíc tělovýchovných, sportovních a turistických organizací v rámci celkem 110 federací, asociací či unií (tabulka 47 v příloze) a sportuje 2,5 milionů registrovaných občanů.<sup>2</sup> Tělovýchovná a sportovní činnost je provozována zejména v tělovýchovných jednotách a sportovních klubech, které jsou registrovány pod zastřešujícími servisními organizacemi. Další organizace působící v oblasti sportu jsou např. Sokol, Orel, Klub českých turistů, Asociace sportu pro všechny, Asociace školních sportovních klubů, Ústřední automotoklub České republiky apod.

Regionálním zástupcem České unie sportu v Brně je Jihomoravská krajská organizace ČUS – servisní centrum sportu, která na městské úrovni sdružuje sportovní kluby v Brněnském tělovýchovném sdružení (BTS).

<sup>1</sup> Strachová, M. *Sport a Český svaz tělesné výchovy po roce 1989*. Masarykova univerzita Brno, 2013

<sup>2</sup> Doktor, M. *Organizace tělesné výchovy a sportu v ČR*. Praha, 2016. In [http://www.ftvs.cuni.cz/FTVS-677-version1-3102016\\_organizace\\_telesne\\_vyc.pdf](http://www.ftvs.cuni.cz/FTVS-677-version1-3102016_organizace_telesne_vyc.pdf)

V tabulce 48 v přílohové části je s využitím zdrojů OŠMT MMB a FSpS uveden základní výčet sportovních organizací působících na území města Brna a jejich členská základna k 31. 12. 2017.

Celkový počet sportovních organizací působících ve městě Brně včetně jejich členské základny (údaje vychází z tabulky 48 uvedené v přílohové části) a přehled sportovních oddílů podle jednotlivých sportovních odvětví uvádějí následující tabulky:

Tabulka 2 Počet sportovních organizací a registrovaných členů

Počet TJ/SK	Počet mládežnických členů	Počet dospělých členů	Celkem
354	38 905	30 480	69 385

Tabulka 3 Sportovní oddíly ve městě Brně dle odvětví (2017)

Sportovní odvětví	Počet brněnských klubů
aerobik	3
atletika	12
americký fotbal	3
badminton	15
baseball	6
basketbal	25
beachvolejbal	4
biatlon	2
box	8
curling	2
cyklistika	15
dračí lodě	5
florbal	9
fotbal	26
futsal	13
házená	4
hokejbal	2
horolezectví (sportovní lezení)	11
in-line bruslení	3
jezdectví	31
judo	9
karate	16
korfbal	1
kuželky	9
krasobruslení	4
lakros	1
lední hokej	7
jachting	8
kanoistika	4

Sportovní odvětví	Počet brněnských klubů
lukostřelba	3
lyžování alpské	15
lyžování běžecké	5
malá kopaná	88*
minigolf	2
moderní gymnastika	11
národní házená	3
orientační běh	8
plavecké sporty	11
ragby	2
softbal	3
sportovní gymnastika	2
střelectví	4
squash	2
stolní tenis	14
šachy	10
šerm	1
taekwondo ITF	1
tenis	26
triatlon	10
veslování	2
vodní pólo	1
volejbal	27
vzpírání	1
zápas	1

Zdroj: jednotlivé sportovní svazy a OŠMT MMB

\*V případě malé kopané má většina účastníků organizované soutěže pouze charakter sportovní skupiny bez právní subjektivity

Počet sportovních organizací, jejich členskou základnu a zabezpečované sporty nelze porovnávat se stavy uvedenými v Koncepci sportu 2011–2016 z následujících tří důvodů:

- a) Podle zákona č. 89/2012 Sb., Občanský zákoník, se všechny sportovní organizace neziskového charakteru, občanská sdružení s právní subjektivitou pod Ministerstvem vnitra musely přeregistrovat v rozmezí let 2014–2016 na nový typ organizace – zapsané spolky a přejít do registru příslušných krajských soudů. Ne všechny původní sportovní organizace tento proces absolvovaly, a naopak došlo ke vzniku organizací nových. Proto nelze počty, názvy a zaměření sportovních organizací evidovaných k výchozímu roku Koncepce sportu 2011–2016, tj. k 31. 12. 2010, porovnávat s počty, názvy a zaměřením sportovních organizací evidovaných k výchozímu datu Koncepce sportu 2018–2030, tj. k 31. 12. 2017.
- b) V České republice, v regionech, ani na lokální úrovni není zavedena důvěryhodná jednotná evidenční databáze sportovních organizací, jejich členské základny a sportovního zaměření.

- c) Poskytovatelé dotací na celostátní, regionální, svazové i lokální úrovni zpřísnilí v posledním období podmínky pro poskytování dotací, jejichž součástí je i uvedení aktuální aktivní členské základny, v některých případech se vyžaduje i předložení jmenného seznamu členů daného sportovního klubu. Toto opatření znamenalo u většiny organizací (sportovních odvětví) snížení původně uváděného počtu členů.

Ve městě Brně se provozují, s výjimkou specificky zaměřených zimních sportů, všechny olympijské sporty a 90 % sportů, pro které jsou v ČR evidovány svazy, asociace či federace (viz tabulka 47). Z tohoto pohledu jde o významný prvek pro rozvoj sportu a sportovních aktivit občanů města.

V následující kapitole jsou uvedeny zpřesňující informace o aktuálním stavu členské základny zmiňovaných významných brněnských sportovních organizací, které nejsou součástí ČUS.

Významnou sportovní organizací s početnou členskou základnou je **Česká obec sokolská** (ČOS), která je na území města Brna rozdělena na dvě župy: Sokolskou župu Jana Máchala a Sokolskou župu Dr. Jindry Vaníčka. Župa Jana Máchala má ve městě Brně 11 tělocvičných jednot s celkovým počtem 3 607 členů, z toho 2 089 mládež. Sokolská župa Dr. Jindry Vaníčka má ve městě Brně 17 tělocvičných jednot s celkovým počtem 3 027 členů, z toho je 1 278 mládež. Členové se dobrovolně věnují sportům na rekreační, výkonnostní i vrcholové úrovni a pohybovým aktivitám v oddílech sokolské všestrannosti.

**Orel** je jedinou celostátní sportovní organizací, která má své sídlo ve městě Brně. Cílem Orla je výchova především mladých lidí a dětí prostřednictvím sportovních a dalších aktivit. V městě Brně působí dvě orelské župy – župa Sedláková a župa Sušilova. Vlastními realizátory tělovýchovné a sportovní činnosti jsou orelské jednoty. Těchto subjektů působí na území města Brna v současnosti 15 (župa Sedláková 7 jednot, župa Sušilova 8 jednot), ve kterých je zaregistrováno 1 785 členů, z toho 674 činí mládež.

Neméně důležitou organizací je **Česká asociace Sport pro všechny** (ČASPV), kterou ve městě Brně zastupuje Regionální centrum Sport pro všechny Brno-město. Organizace sdružuje 1 328 členů (z toho mládež 598) v 15 odborech působících na celém území města Brna. Regionální centrum zabezpečuje tělovýchovnou a sportovní činnost široké brněnské veřejnosti s cílem rozvíjet a propagovat sport pro všechny v rámci brněnského regionu.

Pravidelné tělovýchovné a sportovní aktivity a soutěže pro žáky, studenty a učně zajišťuje **Asociace školních sportovních klubů České republiky** (AŠSK ČR). V Brně je tato střešní organizace zastoupena Okresní radou Asociace školních sportovních klubů ČR Brno, která sdružuje 2 235 členů, z toho 2 016 mládež v 73 školních sportovních klubech.

**Klub českých turistů** (KČT), Jihomoravská oblast je organizace se sídlem v Brně, která pečuje o rozvoj všech druhů turistiky, pořádá turistické soutěže a zároveň zabezpečuje značení turistických cest. Ve městě Brně se v KČT sdružuje 1 933 členů, z toho 532 mládež, v celkem 15 odborech.

Pokračovatelem činnosti Autoklubu Československé republiky, který byl založen již v roce 1904, je nynější **Ústřední automotoklub České republiky** (ÚAMK ČR), který je samostatným a dobrovolným spolkem zájemců o motorismus v ČR. Sdružuje nebo sám vytváří federace, svazy, asociace, kluby a členy. V městě Brně působí 6 sportovních organizací ÚAMK, z toho čtyři s členskou základnou (celkem 37 členů, mládež 13) a dvě organizace bez evidovaných členů, které se zabývají organizováním motoristických sportů.

Střešní organizací Sportovního klubu policie Kometa Brno je **Unie tělovýchovných organizací Policie České republiky, sportovní svaz policistů a hasičů, z. s.** (UNITOP ČR). SKP Kometa Brno sdružuje 4 108 členů v 18 oddílech, ve sportech: aikido, box, badminton, cyklistika, florbal, jezdectví, judo, kuželky/bowling, lyžování (sjezd, běžecké), plavecké sporty

vč. synchronizovaného plavání, rekreační sporty, rychlobruslení, sportovní střelba, tenis, turistika, volejbal, vodní pólo, volnočasový rekreační sport.

Handicapované sportovce zastřešuje **Český paralympijský výbor (ČPV)** v šesti sportovních svazech, které jsou jeho řádnými členy. ČPV prostřednictvím sdružených sportovních svazů podporuje rozvoj sportu zdravotně postižených, čímž také přispívá k jejich společenské integraci, a zajišťuje přípravu handicapovaných sportovců na vrcholné světové soutěže. Na území města Brna provozují svoji činnost handicapovaní sportovci například v klubech Sportovní klub Kociánka Brno, Sportovní klub Moravia Brno, Brněnský plazivec, AVOY MU Brno, SK neslyšících Brno, SK Orbita Brno, Sportovní klub HOBIT Brno a Český tenisový svaz vozíčkářů, ve kterých působí cca 1 400 sportovců.

Sportovní svazy a sportovní kluby každoročně pořádají na území města Brna řadu významných sportovních akcí, které propagují město na celorepublikové i mezinárodní úrovni. Jako příklad uvádíme významné sportovní soutěže mezinárodního charakteru, uspořádané v Brně v roce 2017:

- Grand Prix ČR Mistrovství světa silničních motocyklů 2017
- Mistrovství světa ve volejbalu mužů U21
- Mistrovství Evropy v baseballu mužů U23
- Mistrovství Evropy v malém fotbalu mužů – EMF EURO 2017
- Mistrovství Evropy juniorských družstev skupiny A – junioři, juniorky v atletice
- Evropský pohár juniorů ve vodním pólu
- Final Four Středoevropské ligy (CEWL) 2017 v basketbalu
- Grand Prix Favoritu Brno pro kategorie Elite a U23 mužů a žen a pro kategorii juniorů v dráhové cyklistice
- FEI World Cup, Světový pohár v drezuře koní, Velká cena Brna CDI-W/CDI3\*/CDIJ/CDIP
- Grand Prix Brno 2017 v moderní gymnastice
- Grand Prix Brno de Gymnastique 2017 smíšených dvojic ve sportovní gymnastice mužů a žen
- Mistrovství středoevropského prostoru U18 a U20 v beachvolejbalu – MEVZA Championship U18 a U20
- Olympic Hopes Regatta Brno 2017 – závod olympijských nadějí ve veslování
- Mezinárodní turnaj ITF „BTC Cup Brno 2017“ v tenisu
- Evropský pohár: Pohár federace v baseballu – CEB Cup
- Mezinárodní tenisový turnaj mužů série ITF FUTURES – TC BRNO OPEN 2017
- 6. ročník Evropských her handicapované mládeže "Emil Open"
- Evropský týden atletiky v Brně – European Kids Athletics Games
- MTB KRITERIUM 2017, závod horských kol pro širokou veřejnost všech věkových kategorií a elitní závodníky
- Brno Cup Open 2017 v judu za účasti předních evropských i světových závodníků
- Brněnská laťka 2017 – mezinárodní závod ve skoku vysokém za účasti světové elity v kategorii mužů a žen
- Mezinárodní regata juniorek a juniorů FISA 2017 ve veslování
- Velká cena města Brna 2017 – mezinárodní závody v plavání za účasti nejlepších plavců z celého světa
- Mezinárodní florbalový turnaj "Brno Open Game 2017" všech věkových kategoriích od přípravy až po seniorskou kategorii



## 2.2. Vrcholový a výkonnostní sport v Brně

Město Brno je významným sportovním centrem regionu. Byla v něm vychována řada špičkových sportovců, kteří proslavili na sportovním poli nejen město Brno, ale i Českou republiku. Je tradičním významným centrem kolektivních i individuálních sportů. Jako krajské město je Brno oblastí s vysokou koncentrací obyvatelstva, a tím i přirozeným centrem regionu pro pořádání vrcholných sportovních událostí. Je zde proto přirozená potřeba a poptávka obyvatel po možnostech sportovně-rekreačního vyžití.

### 2.2.1. Vrcholový sport

Jednou z důležitých podporovaných oblastí je vrcholový sport, který je nedílnou součástí systému a klade si za cíl zúročit práci v mládežnických a juniorských sportovních centrech. V případě podpory talentované mládeže je tato vazba nutností, aby talentovaní sportovci pokračovali automaticky v některém z brněnských sportovních klubů v seniorských kategoriích. Proto je nutné mít tyto sportovní kluby v nejvyšší celostátní soutěži, nejlépe v první polovině tabulky. Bez této návaznosti nejlepší sportovci vychovaní ve sportovních centrech mládeže odcházejí do jiných týmů v České republice, kde je lepší sportovní, materiální i finanční zabezpečení, a tak zde mohou dosáhnout lepších osobních výsledků a zvyšovat svou vlastní sportovní úroveň.

Možnost vidět v osobnostech sportu své vzory, kterým by se chtěli někdy rovnat, je významným faktorem v oblasti vrcholového sportu, který přitahuje mládež ke sportování. Čím blíže tyto vzory jsou, tím větší motivaci sportovci mají. Je tedy nepochybné, že úroveň vrcholových mužstev a sportovců ve městě Brně má vliv na úroveň sportování mládeže.

Pro podporu činnosti vrcholových sportovních oddílů je nutné vytvořit potřebné sportovní prostředí. Důležitá je zejména pomoc při budování a udržování odpovídajících sportovišť, dále podpora činnosti sportovního klubů dotačním programem, který pomáhá hradit vysoké náklady spojené s účastí ve vrcholné soutěži v rámci republiky.

V souvislosti s finanční podporou vrcholového sportu je v rozpočtu města vyčleněn dotační program na podporu vrcholového sportu ve městě Brně. Poskytování dotací se zde řídí schválenou Metodikou na podporu vrcholového sportu ve městě Brně. Základními hledisky pro rozdělení finančních prostředků jsou umístění sportovního klubu v dlouhodobé celostátní soutěži, tradiční vazby na město Brno a marketingový koeficient. Podpora města je pro sportovní kluby důležitá a umožňuje jim účast v nejvyšších soutěžích.

Město Brno má pro vrcholový sport další významné předpoklady. Jako univerzitní město může nabídnout svým sportovcům možnost studia na sportovně zaměřené střední nebo vysoké škole. Jako příklady těchto škol lze jmenovat Sportovní gymnázium Ludvíka Daňka a Fakultu sportovních studií Masarykovy univerzity. Jen malé procento vrcholových sportovců se může svými sportovními výkony zabezpečit na celý život, proto po skončení sportovní kariéry ocení získané vzdělání. Pokud se podaří špičkovému sportovci udržet ve městě delší dobu, je pravděpodobné, že zde založí rodinu a získají další vazby, které po skončení sportovní kariéry mohou využít ve vlastním zaměstnání i ve sportu. Mohou přejít na pozici trenérů či sportovních manažerů, vychovávat své nástupce a přilákat další zájemce o své sportovní odvětví.

Ve vrcholovém sportu má město Brno zastoupení v nejvyšších soutěžích téměř ve všech významných sportovních odvětvích, jak ukazuje následující přehled:

Přehled kolektivních a individuálních sportů na vrcholové úrovni (nejvyšší celorepubliková soutěž), které jsou dle Metodiky ve městě Brně podporovány, naleznete v následující tabulce.

Tabulka 4 Přehled kolektivních a individuálních sportů na vrcholové úrovni (nejvyšší celorepubliková soutěž)

Kolektivní sporty	Individuální sporty
<ul style="list-style-type: none"> <li>• Fotbal</li> <li>• Basketbal</li> <li>• Volejbal (šestkový)</li> <li>• Lední hokej</li> <li>• Baseball</li> <li>• Házená</li> <li>• Florbal</li> <li>• Futsal</li> <li>• Malá kopaná</li> <li>• Ragby</li> <li>• Softbal</li> <li>• Curling</li> <li>• Vodní pólo</li> </ul>	<ul style="list-style-type: none"> <li>• Atletika</li> <li>• Plavecké sporty</li> <li>• Cyklistika (silniční, dráhová, BMX, MTB, cyklokros, sálová: kolová, krasojízda)</li> <li>• Triatlon</li> <li>• Gymnastika (moderní, sportovní)</li> <li>• Krasobruslení (jednotlivci a synchronizované bruslení)</li> <li>• Sportovní střelba</li> <li>• Beachvolejbal</li> <li>• Veslování</li> <li>• Jachting</li> <li>• Kanoistika</li> <li>• Orientační sporty</li> <li>• Squash</li> <li>• Badminton</li> <li>• Judo</li> <li>• Tenis</li> <li>• Stolní tenis</li> <li>• Box</li> <li>• Zápas</li> <li>• Jezdectví</li> <li>• Kuželky</li> <li>• Karate</li> <li>• Aerobik (sportovní)</li> <li>• Automotosporty</li> <li>• Šerm (sportovní)</li> <li>• Taekwondo</li> <li>• Rychlobruslení</li> <li>• Vzpírání</li> <li>• Horolezectví (sportovní lezení)</li> <li>• Biatlon</li> </ul>

Zdroj: Metodika na podporu vrcholového sportu ve městě Brně, září 2017

V Brně je řada dalších sportovních odvětví (americký fotbal, bojová umění, korfbal, atd.) rovněž zastoupených v celorepublikových soutěžích. Ta jsou podporována z dotačního programu na podporu sportu a tělovýchovných aktivit.

Součástí vrcholového sportu je i příprava talentované mládeže v jednotlivých sportovních odvětvích. Sportovní centra mládeže zřizují jednotlivé sportovní svazy.

Činnost talentované mládeže ve Sportovních centrech mládeže se zpravidla zabezpečuje prostřednictvím tělovýchovných jednot, sportovních klubů nebo sportovních oddílů s právní subjektivitou. Je částečně finančně pokryta neinvestiční dotací ze státního rozpočtu ČR. Dotace se poskytuje sportovnímu svazu podle kritérií stanovených MŠMT na kalendářní rok. Příslušné svazy dále dotaci rozdělují jednotlivým klubům. Zbylou část nákladů spojených s činností mládeže musí kluby hradit z vlastních či jiných zdrojů.

Sportovní svaz rozhoduje o podpoře talentů až do věkové kategorie 23 let. Při sportovní přípravě lze také spolupracovat s řediteli středních škol (sportovní gymnázia) a využívat individuální plán pro sportovce – studenty středních škol, včetně potenciálu těchto školních zařízení.

Sportovní svaz s financemi efektivně hospodaří a podle ročního plánu rozděljuje obdržené státní dotace:

- **Vrcholová sportovní centra mládeže (VSCM).** Sportovní příprava talentů věkové kategorie 19 až 23 let ve vybraných sportovních svazech, které si samy tato centra vytváří dle vlastních koncepčních plánů, případně ve spolupráci s rezortními sportovními centry.
- **Sportovní centra mládeže (SCM) a Tréninková sportovní centra (TSC).** Sportovní příprava talentů dorostenecké a juniorské kategorie (zpravidla 15–19, s možností rozšíření až do 23 let – VSCM) prostřednictvím vybraných sportovních svazů, které jsou zařazeny do systému přípravy sportovních talentů.
- **Sportovní střediska (SpS).** Sportovní příprava talentů věkové kategorie 6 až 15 let ve vybraných sportovních svazech, které jsou zařazeny do systému přípravy sportovních talentů. Při realizaci sportovní přípravy lze také spolupracovat s řediteli základních škol, včetně využití potenciálu těchto školních zařízení.
- **Sportovní akademie (SA).** Sportovní příprava talentů věkové kategorie 6 až 19 let s možností rozšíření až do 23 let, kde se soustřeďuje sportovní výchova dětí a mládeže včetně výkonnostního růstu a jejich vzdělávání. Sportovní svaz může využít státní podporu i na vybrané spádové akademie.

Přehled speciálních center pro sportovní přípravu mladých sportovců v městě Brně je uveden v příloze v tabulkách 49, 50, 51 a 52.

### 2.2.2. Výkonnostní sport

Výkonnostní sport zahrnuje většinu sportovních organizací na území města Brna v různých sportovních odvětvích, jak je podrobně uvedeno v kapitole 2.1. Jsou organizovány v příslušných sportovních svazech, federacích či asociacích, účastní se pravidelných soutěží na své výkonnostní úrovni a mívají zpravidla mládežnickou základnu. Velmi často jsou provozovateli menších sportovišť místního významu. V těchto klubech jsou hybnou silou sportovní funkcionáři – nadšenci, většinou bývalí aktivní sportovci, kteří ve svém volném čase často, bez nároku na odměnu, zajišťují chod klubů. Největší náklady na provoz sportovišť představují v dnešní době platby za vodu a energie, nejnütnější materiální vybavení oddílu, náklady na opravu a udržování sportovišť. Významnou položkou je plat správce areálu a vedení účetnictví klubu, bez nichž nelze klub provozovat a areály udržovat v provozuschopném stavu. Kluby dle svých možností vyvíjejí i vedlejší hospodářskou činnost (nejčastěji pronájmy jiným subjektům), ze které pak hradí své provozní náklady. U těchto sportovních klubů bývá sponzoring minimální a je založen pouze na osobních vazbách mezi sponzorem a členy klubu.

V oblasti výkonnostního sportu se v posledních letech stává největším problémem nedostatek kvalifikovaných mládežnických trenérů. Tradiční postup vybudovat trenérskou základnu z řad dobrovolníků je v dnešní době již překonaný. V souvislosti s obecným vývojem společnosti a vyššími nároky zaměstnavatelů na zaměstnance výrazně ubyl počet dobrovolných mládežnických trenérů i těch, kteří by měli zájem starat se o mládež, ale z důvodů pracovního vytížení nemohou tuto činnost zodpovědně vykonávat. Kluby se tedy zaměřují na mladé trenéry s trenérskou kvalifikací a ti hledají ve svém oboru profesní uplatnění. Ve sportovním prostředí vidíme příklad v aktivnější spolupráci např. studentů z Fakulty sportovních studií MUNI, kteří v klubech vykonávají své praxe. Takového studenta mohou kluby již v zárodku motivovat k budoucí trenérské spolupráci. Kluby by měly pro dostatečné zajištění finančních prostředků

pro trenérskou činnost využívat vícezdrojové financování z dotačních programů jiných poskytovatelů, které tento účel využití umožňují (MŠMT, JmK, MMB, MČ, svazy).

V rámci evaluace Koncepce sportu 2011–2016 bylo konstatováno, že významnou překážkou pro rozvoj sportu je též nízké odměňování mládežnických trenérů. Kluby nemají dostatek finančních prostředků, aby byly schopny adekvátně zaplatit trenéry, a proto se mnohdy potýkají s tím, že profesionální trenéři odcházejí. Město na tuto situaci reagovalo, a již delší dobu je možné neinvestiční dotace využít i na odměňování zejména mládežnických trenérů. Přesto stále není možné vytvořit trenérům takové podmínky, které by snížily riziko jejich odchodu (ať již mimo ČR nebo mimo sportovní odvětví).

### 2.2.3. Podpora sportovních organizací na vrcholové a výkonnostní úrovni

Fungování sportovních organizací na vrcholové i výkonnostní úrovni by nebylo možné bez dotačních programů z úrovně města i městských částí. Město Brno má ucelený systém podpory sportu na všech úrovních a téměř pro všechna sportovní odvětví.

Podpora sportu z úrovně města Brna je rozložena do několika dotačních programů. Kritéria pro hodnocení žádostí a podmínky poskytnutí dotací jsou uvedeny v jednotlivých výzvách, které jsou každoročně zveřejňovány na webových stránkách města Brna. Všechny dotační programy jsou dlouhodobě kontinuálně využívány.

Dotační programy jsou účelově určeny a rozdělují se podle stanovených kritérií. Průběžně se aktualizují na základě komunikace s odbornou sportovní veřejností. Jejich nastavení se sleduje a případně aktualizuje podle aktuální situace v brněnském sportu. Takto zavedený systém je ojedinělý v rámci všech statutárních měst v České republice a je funkční, sportovní svazy i kluby jej respektují. Při evaluaci předcházející Koncepce sportu na léta 2011–2016 byl vyzdvižen fakt, že v průběhu let jsou dotační programy ve sportu stabilní a předvídatelné, a to jak z hlediska obsahu, tak rozsahu finančních prostředků. To klubům a sportovním organizacím přináší jistou míru stability a jistoty při plánování rozpočtů.

Dotační programy jsou následující:

#### ➤ Vrcholový sport

- Program: Podpora vrcholového sportu – kolektivní sporty, individuální sporty
- Program: Podpora sportovních odvětví

#### ➤ Program podpora sportu

- TV a Sport (provoz, činnost, uspořádání sportovních akcí, účast na sportovních akcích)
- Mládežnický sport
- Talentovaná mládež (SCM)
- Mládežnický hokej
- Pronájem ledových ploch mládežnickým hokejovým a krasobruslařským klubům
- Pronájem plaveckých drah

#### ➤ Ostatní

- Program: Podpora významných sportovních akcí ve městě Brně
- Program: Zkvalitnění sportovního prostředí a zařízení
- Program: Podpora handicapovaných sportovců (nově od roku 2018)

Podpora města Brna v oblasti sportu byla v uplynulých letech zaměřena:

- **Na podporu prioritních sportovních odvětví:**
  - **kolektivní sporty** – fotbal (muži), basketbal (muži i ženy), volejbal (muži i ženy), lední hokej (muži), baseball (muži), házená (muži i ženy),
  - **individuální sporty** – atletika, plavecké sporty, cyklistika (silniční, dráhová, BMX, MTB), triatlon, gymnastika moderní i sportovní, krasobruslení, sportovní střelba, automotosporty a beachvolejbal.
  
- **Ostatní sportovní odvětví byla podporována v oblasti dotací TV a sport v následující struktuře:**
  - **Podpora provozování brněnských sportovišť ve vlastnictví města a sportovních klubů** (dotace TV a sport, investiční dotace, účelové provozní dotace). Dotace byly rozdělovány zejména dle velikosti členské základny, procenta mládeže z celkového počtu členů oddílů, náročnosti provozu sportovního zařízení, úrovně soutěže a ekonomické náročnosti sportovního odvětví. Město Brno ve větší míře preferovalo zajištění optimálního fungování a údržby sportovišť i podporu činnosti mládežnických trenérů rozšířením účelu využití dotace o odměny těchto trenérů a správců sportovišť.
  - **Podpora mládežnického sportu (ve věku 5–21 let) na všech úrovních** (dotace TV a sport, dotace na mládežnický sport, dotace na plavecké dráhy a ledové plochy). Dotace byly rozdělovány dle počtu družstev zařazených v soutěžích v kolektivních sportech a dle počtu sportovců účastnících se pravidelných soutěží v individuálních sportech.
  - **Podpora talentované mládeže (ve věku 5–21 let)** Dotace byly rozdělovány v kolektivních sportech družstvům účastnícím se nejvyšší mládežnické soutěže organizované příslušným svazem, v individuálních sportech dle jmenných seznamů sportovců zařazených ve sportovních centrech mládeže, která jsou zřízena při brněnských sportovních klubech.
  - **Podpora vrcholového sportu** – dle schválené Metodiky na podporu vrcholového sportu ve městě Brně, dále byla podpořena účast brněnských sportovních klubů ve významných mezinárodních klubových soutěžích, zejména v prioritních odvětvích.
  - **Podpora brněnským sportovcům**, kteří splnili kritéria a byli nominováni Českým olympijským výborem na olympijské hry.
  - **Podpora pořádání významných sportovních akcí ve městě Brně** – z této položky v rozpočtu města Brna byly finančně podporovány zejména sportovní akce konané na území města, které měly charakter světových či evropských seniorských či mládežnických soutěží, zejména v prioritních sportovních odvětvích. Nejvýznamnější sportovní akcí v rámci celého střeoevropského regionu je každoročně konání Grand Prix České republiky Mistrovství světa silničních motocyklů, která se tradičně koná na Masarykově okruhu. Tato akce je každoročně řazena organizátory celého seriálu i závodníky mezi tři nejvydařenější GP z hlediska organizace a návštěvnosti. Vysoká účast tuzemských i zahraničních diváků a přímé televizní přenosy do velkého počtu zemí tvoří významnou propagaci města, kraje i ČR.
  - **Podpora sportovním odvětvím** – v oblasti prioritních sportovních odvětví, která se probíjela do nejvyšších sportovních soutěží pořádaných příslušnými sportovními svazy nebo reprezentantům města Brna v evropských soutěžích.

Podpora v jednotlivých oblastech bude v období platnosti Koncepce sportu 2018–2030 průběžně vyhodnocována, budou do ní zapracovávány aktualizace a řešeny nové skutečnosti.

#### 2.2.4. Sportovní zařízení ve městě Brně pro vrcholový a výkonnostní sport

Sportovní zařízení na území Brna jsou v majetku města, sportovních subjektů, v majetku školských subjektů, jejichž zřizovateli jsou město Brno, Jihomoravský kraj, MŠMT ČR a MO ČR, případně jsou v majetku soukromých fyzických nebo právnických osob. Některá sportovní zařízení jsou určena výhradně pro vrcholový sport, některá pro výkonnostní sport, v poslední době roste i počet sportovně-rekreačních areálů pro rekreační sportovce.

V období 2011–2016 se podařilo částečně uspokojit ta sportovní odvětví, která nedostatek svých zařízení pocívala nejvíce. Výstavba sportovních zařízení, na kterých se podílelo město Brno nebo soukromý sektor, zlepšila stav v oblasti plaveckého sportu a ledových ploch, a to zejména:

- výstavbou plaveckých areálů na Kraví hoře, aquaparku v Kohoutovicích, areálu Družstevní v Řečkovicích,
- výstavbou dvou krytých ledových ploch v Hokejových halách mládeže za Lužánkami, výstavbou otevřeného ledového kluziště za Lužánkami,
- rekonstrukcí haly Rondo,
- výstavbou Tréninkového centra mládeže v Brněnských Ivanovicích (fotbal),
- výstavbou sportovní haly při ZŠ Čejkovická,
- výstavbou Sokolského volnočasového sportovního centra – Maloměřice,
- výstavbou sportovního areálu U Hrocha na komínských loukách.

Přehled sportovišť, která jsou k 31. 12. 2017 v majetku města či městských částí a vytvářejí významnou podporu pro vrcholový a výkonnostní sport, je uveden v příloze v tabulce 53. Pro správu městských sportovišť má město Brno k dispozici svoji společnost STAREZ-SPORT, a.s.

Soubor v městě Brně existujících sportovišť pro všechny výkonnostní typy sportů uvádí databáze Brněnského tělovýchovného sdružení (BTS). Databáze má pouze informační charakter, protože není vlastníky sportovních zařízení pravidelně aktualizována.

Investice do rozvoje sportovišť přispěly k tomu, že struktura sportovišť města Brna částečně uspokojuje sportovní organizace z výkonnostního spektra sportu. Pokud se týká vrcholového sportu, Brno poněkud zaostává za jinými městy, například Prahou nebo Ostravou, případně za městy či regiony, ve kterých je umístěno některé z olympijských center. To vede v mnoha případech k odchodu mladých talentovaných brněnských sportovců. Tento stav je předmětem řešení zahrnutých do Koncepce sportu 2018–2030. Nic na tom nemění skutečnost, že na území města jsou i významná speciální sportoviště, ke kterým patří:

- Masarykův okruh pro automotosporty,
- Městský baseballový stadion,
- broková střelnice v Soběšicích,
- atletický stadion s tréninkovým stadionem v areálu VUT Pod Palackého vrchem,
- krasobruslařská hala na Křídlovické,
- plocha Brněnské přehrady pro vodní sporty,
- velodrom (s nevyhovujícími parametry pro významné závody pod UCI),
- beachvolejbalový areál Sokola Brno I na Brněnské přehradě i beachvolejbalová hala na Kounicově ulici,

- badmintonová halu v Jehnicích, hala Sprint za Lužánkami a badmintonová hala ve Slatině,
- golfové hřiště v Jinačovicích aj.

Infrastruktura vrcholového a výkonnostního sportu by do budoucna potřebovala především odpovídající fotbalový stadion, hokejovou víceúčelovou halu, krytou atletickou halu, nový velodrom, plavecký stadion s parametry odpovídajícími normám pro mezinárodní závody, dlouhodobě plánovaný vodácký kanál v Pisárkách s propojením do víceúčelového sportovního areálu za Anthroposem apod. Pro rekreační a volnočasové sportovní aktivity by bylo přínosem vybudování aquaparku v lokalitě Ponava.

### **2.2.5. Stav sportovišť ve městě Brně podle sportovních odvětví**

#### **Fotbal**

Městský fotbalový stadion na Srbské ulici s kapacitou 12 500 míst (z toho 8 050 na sezení) vyhovuje normám FAČR a UEFA. Součástí areálu jsou i dvě tréninková hřiště, takže z hlediska přípravy mužstva pro nejvyšší fotbalovou soutěž je areál dostatečně vybaven. Problémem tohoto sportovního zařízení pro konání významnějších fotbalových utkání je zejména nízká kapacita a problematické možnosti parkování v okolí stadionu.

Pro výkonnostní úroveň tohoto sportovního odvětví je na území města Brna k dispozici celkem dalších 26 fotbalových areálů brněnských fotbalových klubů, které mají 31 travnatých hřišť a 5 hřišť s umělou trávou. V majetku nefotbalových subjektů jsou další 4 hřiště s umělou trávou.

V tomto sportovním odvětví by se do budoucna mělo počítat s výstavbou nového reprezentativního fotbalového stadionu s kapacitou do 30 000 diváků za Lužánkami (k. ú. Ponava) a s vybudováním Fotbalové akademie FC Zbrojovka Brno. Po vybudování fotbalového stadionu za Lužánkami by byl ideálním místem areál na Srbské, kde je i kapacita pro navýšení počtu hřišť o další dvě.

#### **Lední hokej**

Pro konání extraligových hokejových utkání byla zrekonstruována hala Rondo s kapacitou 7 700 míst. Nyní odpovídá požadavkům pro toto sportovní odvětví. Pro tréninkové účely slouží Hokejové haly mládeže (kluziště s evropskými a kanadskými rozměry) a hokejová hala Úvoz. Pro trénink lze využít i krasobruslařskou halu, která sousedí s halou Rondo. Celkem je tedy k dispozici 5 krytých ledových ploch. S ohledem na výkonnost HC Kometa Brno (mistr ČR pro sezonu 2016–2017) se plánuje vybudování víceúčelové hokejové haly v prostoru Ponava.

#### **Basketbal, volejbal a házená**

Tato sportovní odvětví využívají některé sportovní haly společně. Pro volejbal je limitem většinou výška stropu, pro házenou zase rozměry hřiště. U juniorských a mládežnických soutěží i na vrcholové úrovni jsou tyto limity sníženy.

Nejvýznamnější haly:

- Městská hala míčových sportů Vodova – obě zdejší haly splňují parametry pro basketbal, volejbal a házenou. Nejvyšší soutěž zde hrají volejbalistky VK KP Brno a volejbalisté Volejbal Brno, basketbalistky KP Brno a házenkáři SKKP Handballu Brno.
- Hala Sokola Brno I na Kounicově ulici je způsobilá pro nejvyšší soutěž volejbalistů i basketbalistů, není vhodná pro házenou.

- Hala SK Žabovřesky na Horákově ulici – sídlo basketbalistek Basket Žabiny Brno. Tato hala byla v minulosti přebudována z tělocvičny a je účelově zaměřena na basketbal.
- Hala TJ Tatranu Bohunice – zaměřena na házenou, hrají zde druhou nejvyšší soutěž házenkářky Tatranu Bohunice.
- Hala Morenda na Vídeňské ulici – specializovaná na basketbal, nejvyšší basketbalovou soutěž zde hrají basketbalistky Technic Brno.
- Hala Fakulty sportovních studií MUNI v Kampusu Bohunice – hrají zde nejvyšší soutěž basketbalisté MMCité Brno.
- Hala Sokolského volnočasového sportovního centra Maloměřice – parametry pro házenou, futsal a florbal s hledištěm pro diváky.
- Další haly: Hala Tesly Brno na Lesné, hala VUT Pod Palackého vrchem, hala Veterinární a farmaceutické univerzity na Palackého třídě, sportovní hala v Tuřanech a sportovní hala při ZŠ Čejkovická jsou využívány pro nižší soutěže, pro mládežnické týmy nebo slouží vysokoškolským studentům.

Rozmístění hal není na území města rovnoměrné, obecně lze říci, že nejvíce jsou soustředěny do dříve obydlených lokalit. V nově vybudovaných lokalitách nebo později připojených obcích k městu Brnu tato sportoviště často chybí, jsou zde většinou pouze zastaralé sokolovny a orlovny, případně tělocvičny ve školách či školských zařízeních, které nemají parametry pro konání svazových soutěží v těchto sportovních odvětvích (malý nebo nevyhovující rozměr, nízký strop, nevyhovující sociální zázemí apod.).

### Baseball

Toto sportovní odvětví je dosud ve střední Evropě neobvyklé, v Brně však má již několik desetiletí tradici a oblíbenost baseballu je v porovnání s jinými českými regiony veliká. V současnosti má Brno v nejvyšší baseballové soutěži vícenásobné zastoupení. Velký rozvoj byl způsoben zejména výstavbou Městského baseballového stadionu v Komárově, který za dobu své existence hostil mnoho významných evropských i světových akcí, zejména mládežnických. Stadion v Komárově, který je majetkem městské akciové společnosti STAREZ – SPORT, a. s., je v současnosti provozován baseballovým klubem Draci Brno a je nejvýznamnějším stadionem svého druhu v celé České republice. Kromě něho jsou hřiště na Kraví hoře (VSK Technika), areál U Hrocha, který je sídlem klubu Hroši Brno a který byl rekonstruován ze zdrojů Evropské unie (na Veslařské ulici), a v Zamilovaném hájku v Řečkovících.

### Florbal

Florbal je nejrychleji se rozvíjející sportovní odvětví s největším nárůstem mládežnické členské základny. Sportovní odvětví je náročné na parametry hřišť, proto se při budování posledních sportovních hal kladl důraz na jejich rozměr tak, aby splňoval nároky tohoto sportu. Centrem je florbalová hala Sportpoint aréna na Ponavě (sídlo Bulldogs Brno) a na Lesné (Hattrick Brno), mládežnická družstva však využívají i další sportovní haly a tělocvičny.

**Ostatním** kolektivním sportům ještě slouží:

- ragbyové areály v Husovicích a v Bystřci, kde hrají svá utkání republikových soutěží brněnské ragbyové týmy Dragon Brno a Spirit Brno,
- areál Drakenu na Kraví hoře a areál ZŠ Novoměstská v Řečkovících, kde má své zázemí národní házená,
- futsal – nejvyšší soutěž hrají hráči Hellasu Brno v hale na Vodově,



- malá kopaná – využívá areál VUT pod Palackého vrchem a nově zbudované hřiště na místě bývalého zimního stadionu na Ponavě,
- hokeybal – hřiště při ZŠ Kamínky v Novém Lískovci.

### Individuální sporty

Na území města Brna se nachází několik významných sportovišť. Jedná se zejména o:

- Masarykův okruh s kapacitou 150 000 diváků,
- Městský plavecký stadion Lužánky s kapacitou 1 200 diváků,
- atletický areál VUT Pod Palackého vrchem s kapacitou 1 000 diváků,
- brokovou střelnici v Soběšicích,
- krasobruslařskou halu na Křídlovické,
- golfové hřiště v Jinačovicích,
- areál Brněnské přehrady a část toku řeky Svratky, které slouží k přípravě vodáckým a veslařským sportům.

Do této kategorie lze zařadit i velodrom (kapacita 2 050 diváků), jenže ten svými parametry a zastaralým zázemím nevyhovuje evropským standardům pro tento druh sportu.

### Atletika

Jediným areálem, který splňuje náročné podmínky pro atletické závody většího významu, je Sportovní areál VUT v Brně Pod Palackého vrchem. Umožňuje i konání celorepublikových atletických akcí, má zázemí nutné pro konání atletických závodů.

Dalším sportovištěm se 400m oválem i vybudovanými sektory pro některé další disciplíny je již jen areál AC Moravská Slavia na Vojtově ulici.

Pro atletickou přípravu lze však využít i tartanové dráhy s menšími ovály, téměř všechny jsou součástí hřišť při základních nebo středních školách. Velikost oválu se pohybuje od 150 do 250 m a většinou jde o čtyřdráhy. Tato zařízení u škol mohou být celodenně využita, dopoledne pro výuku tělesné výchovy, odpoledne mládežnickými atletickými kluby.

Pro kvalitní celoroční trénink chybí atletům krytá atletická hala pro zimní přípravu, jejíž vybudování město plánuje v areálu Kampusu Bohunice.

### Plavecké sporty

Koncepce sportu 2011–2016 zmiňovala akutní nedostatek bazénů ve městě Brně. V daném období se situace výrazně zlepšila, a to zejména výstavbou aquaparku v Kohoutovicích, který je určen spíše pro volnočasovou aktivitu dětí a rodičů, a uvolnil prostor v ostatních bazénech pro závodní plavce. Zároveň se výrazně zlepšily podmínky v Městském plaveckém stadionu Lužánky, kde se plánuje i výstavba 25m bazénu. Sportovnímu odvětví pomohlo i vybudování 25m bazénu v Řečkovících, který je spíše určen pro sportovní přípravu plavců a který postavil soukromý subjekt za finanční pomoci města.

V současné době mohou plavci využívat pro svou přípravu tato sportovní zařízení:

- 50m Městský plavecký stadion Lužánky, 8 plaveckých drah, hlediště pro 1 200 diváků,
- 25m plavecký bazén v areálu Družstevní v Řečkovících, 6 plaveckých drah,
- 25m plavecký bazén Ponávka, 4 plavecké dráhy,
- 25m plavecký bazén TJ Tesla Brno na Lesné, 6 plaveckých drah,
- 25m plavecký bazén na Kraví hoře, 6 plaveckých drah,
- 25m plavecký bazén v aquaparku Kohoutovice, 6 plaveckých drah,

- 9 bazénů v základních školách o menších rozměrech a 1 bazén je v lázních v Rašínově ulici.

Současný počet bazénů je schopen pokrýt nejnnutnější potřeby veřejnosti, zlepšila se i nabídka pro sportovní kluby. V Koncepci sportu 2018–2030 se uvažuje o přístavbě 25m bazénu a aquaparku při Městském plaveckém stadionu Lužánky, výstavbě 50m bazénu v areálu Fakulty sportovních studií MUNI v Kampusu Bohunice nebo 25m bazénu v lokalitě Viniční v městské části Brno-Židenice. Nevýhodou je nerovnoměrné rozložení bazénů, neboť všechny jsou umístěny ve střední nebo severozápadní části Brna. V oblasti jižní a východní (MČ Brno-Vinohrady, Líšeň, Slatina, Brno-jih, Židenice, Tuřany, Chrlice a Černovice) podobné zařízení chybí.

### **Cyklistika**

Cyklistika je tradičním brněnským sportem i díky velodromu, který je centrem brněnské silniční i dráhové cyklistiky. V souvislosti se stárnutím velodromu i s trendem menších krytých velodromů většinou s dřevěným povrchem nemá současný velodrom potřebné parametry pro pořádání významných závodů. Dochází ke snížení celkového zájmu mládeže o toto sportovní odvětví. K tradiční dráhové a silniční cyklistice přibýly některé nové cyklistické disciplíny (BMX, MTB), o které je mezi mládeží zájem. Byla vybudována trať pro horská kola v areálu v Brně-Pisárkách s parametry pro konání celostátních závodů. Vybudování nového cyklistického areálu je plánováno v nejbližším čase v lokalitě Hněvkovského v Komárově. Toto odvětví zahrnuje i rekreační cyklistiku. S tou souvisí dobudování cyklistické radiály na území města Brna s propojením na zahraniční síť cyklostezek. Podrobně je problematika tohoto typu cyklistiky popsána v kap.7.5.

### **Triatlon**

Významné sportovní odvětví skládající se ze tří disciplín (plavání, cyklistika, běh), které dlouhodobě dosahuje výborných výsledků na celosvětové úrovni. Zázemím se stal Sportareál Družstevní v Řečkovících a vhodným tréninkovým prostorem je také Brněnská přehrada se svým členitým okolím.

### **Sportovní gymnastika**

Pro přípravu vrcholových sportovců má toto sportovní odvětví dvě specializovaná sportoviště – dolní tělocvičnu v areálu Sokola Brno I na Kounicově ulici a gymnastický sál v hale Morenda na Vídeňské ulici. Pro přípravu nejmenších dětí slouží nově vybudované Dětské centrum při TJ Sokol Brno I na Kounicově ulici. Vhodné podmínky by měla nabídnout i nově vybudovaná hala při Sportovním gymnáziu Ludvíka Daňka v Botanické ulici.

### **Moderní gymnastika**

Neklade si velké nároky na specializovaná zařízení, limitujícím faktorem bývá většinou výška stropu sportoviště. Specializovanou halou je hala na Vojtově ulici, ostatní sportovní kluby tohoto sportovního odvětví využívají tělocvičny s potřebnou výškou stropu v základních školách (např. ZŠ Kneslova a ZŠ a MŠ Chalabalova).

### **Beachvolejbal**

Beachvolejbal je moderní sportovní odvětví, které se provozuje na vrcholové, výkonnostní i rekreační úrovni. V posledních letech se hřiště pro beachvolejbal budovala nejen v rekreačních zařízeních (koupaliště, oddechové zóny), ale vznikla i specializovaná hřiště pro toto sportovní odvětví. Sportovní zařízení na profesionální úrovni provozuje Sokol Brno I, který

má velký areál beachvolejbalu na Brněnské přehradě a pro zimní přípravu krytá hřiště v Kounicově ulici. V rozmezí let 2018–2020 plánuje město Brno vybudování speciálního beachvolejbalového sportoviště s možností jeho zastřešení v zimním období v areálu koupaliště Riviéra.

### Střelectví

Centrem střelectví je střelnice v Soběšicích, která poskytuje zázemí pro přípravu střelcům z celé republiky. Střelnice ve Slatině a provizorní střelnice na Hybešově ulici doplňují infrastrukturu potřebnou pro toto sportovní odvětví. Střelci bohužel přišli o sportoviště v areálu automotodromu.

### Krasobruslení

Centrem je krasobruslařská hala na ulici Křídlovická vedle haly Rondo, krasobruslaři mohou případně využívat i volné prostory v jiných hokejových halách (např. Hokejové haly mládeže).

### Automotosporty

Centrem automotosportů je jednoznačně areál Masarykova okruhu v Žebětíně. Svými parametry je nejvýznamnějším areálem svého druhu v ČR.

**I další individuální sporty** se mohou pochlubit svými sportovními areály:

- **vodní sporty** (kanoistika, veslování, jachting, vodní lyžování a motorismus) využívají Brněnskou přehradu a tok řeky Svratky, záměrem je vybudování vodáckého kanálu v Pisárkách,
- **tenis** má na území města Brna několik velkých tenisových areálů, největší je v Lužánkách, kde je i tenisový stadion s hledištěm pro diváky,
- **badminton** se provozuje např. v hale v Jehnicích, v hale Sprint na Ponavě, v Univerzitním kampusu a ve Slatině,
- **stolní tenis** má halu na Moravské Slavii ve Vojtově ulici,
- **squash** má několik areálů, mezi nejvýznamnější patří areál TJ Slovan Brno na Vodařské (6 kurtů), Sportovní centrum Ivanovice (6), areál na Polní ulici (6) nebo na Ponavě (5),
- **jezdectví** má pro parkurovou a drezurovou přípravu areál na Panské liše v Soběšicích, v areálu Moravanu na Veverí ulici, v areálu Cola-transport v Holáskách, pro rovinaté dostihy slouží areál ve Dvorskách,
- **judo a zápas** a ostatní bojové sporty mohou využívat tělocvičny i jiné vhodné prostory. Speciální tělocvičny jsou v Městské hale míčových sportů na Vodově ulici, v hale TJ Tesla Brno na Halasově náměstí, v ZŠ Horácké náměstí a v blízké tělocvičně TAK Hellas Brno, v kampusu Masarykovy univerzity na Fakultě sportovních studií,
- **golf** má největší zázemí v areálu v Jinačovicích, tréninkové prostory jsou i na žabovřeských loukách a v Horních Heršpicích.
- **horolezectví (sportovní lezení)** má svoje sportovní areály např. v Sokole Brno I v Kounicově ulici, centrum sportovního lezení na Vídeňské ulici, v lokalitě Hněvkovského nebo venkovní areál u OC Olympia.

Je patrné, že nabídka sportovišť na různé úrovni je velmi pestrá a zahrnuje prakticky všechna tradiční i méně tradiční sportovní odvětví.

Brněnský sport na všech úrovních hraje v dnešní době nezastupitelnou úlohu v rámci naplnění života většiny obyvatel města. Z podkladů jednotlivých zastřešujících organizací a dotazníkového šetření uvedeného v kapitole 3 lze odhadnout, že jejich prostřednictvím je do sportu aktivně zapojeno přibližně 60 000 obyvatel města a další desítky tisíc občanů provozují sportovní činnost neorganizovaně. K tomu je nutno připočítat stovky funkcionářů, většinou bývalých sportovců, kteří často bez nároků na finanční odměnu pomáhají organizovat činnost ve sportovních klubech či pomáhají při organizování sportovních akcí. Ti všichni jsou zvyklí sportem vyplňovat svůj volný čas a udržovat svůj fyzický i psychický stav na dobré úrovni.

Zájmem města je i do budoucna podporovat sportovní organizace a provoz brněnských sportovišť v takové výši, aby tato zařízení umožnila sportovní vyžití mládeže i dospělých. Důležitá je podpora veřejných sportovišť zejména tam, kde jsou vyřešeny majetkové vztahy a je možno realizovat projekty z úrovně města a městských částí. Plnění uvedených bodů pomůže udržet brněnský vrcholový, výkonnostní i rekreační sport i provoz sportovišť na dobré úrovni i v budoucím období.

### 2.3. Stav podmínek územního plánování pro rozvoj sportovišť

Jedním ze základních cílů územního plánování je podle zákona č. 183/2006 Sb., o územním plánování a stavebním řádu (stavební zákon), vytvářet předpoklady pro výstavbu a pro udržitelný rozvoj území, spočívající ve vyváženém vztahu podmínek pro příznivé životní prostředí, pro hospodářský rozvoj a pro soudržnost společenství obyvatel území, který uspokojuje potřeby současné generace, aniž by ohrožoval podmínky generací budoucích.

Tento zákon ke stanovení cílů územního plánování uplatňuje nástroj Územně analytické podklady (ÚAP), které obsahují především zjištění a vyhodnocení stavu a vývoje území. Město Brno aktualizovalo ÚAP v roce 2016. Současný stav a podmínky rozvoje sportu a pohybové rekreace jsou zpracovány v kap. 11 tohoto dokumentu. Podrobnosti týkající se konkrétních ploch vymezených pro tyto aktivity jsou znázorněny v doprovodné výkresové dokumentaci, především na výkrese o současném využití území, výkrese o rozvoji území a v grafické části v „problémovém výkrese“.<sup>3</sup>

Především z těchto podkladů vycházely odborné útvary Magistrátu města Brna při vymezení území pro případné stavby nových sportovišť zahrnutých do Koncepce sportu 2018–2030. Tímto postupem je zamezeno, aby do tohoto dokumentu byly zahrnuty stavby, pro které není v současné územně plánovací dokumentaci stanoveno konkrétní území. Realnost výstavby daných sportovních staveb je ještě doložena skutečností, že tato vybraná území jsou v majetku města Brna, případně se o jejich převedení do majetku města jednalo v období zpracování Koncepce sportu 2018–2030.

Sportovní stavby s vymezeným územím v daném katastru města a v majetku města, pro které existují územně plánovací dokumentace uvedené v kap. 8.1. Koncepce sportu 2018–2030:

- a) atletická krytá hala s venkovním sportovištěm v areálu Kampusu Bohunice,
- b) plavecký krytý 50m stadion financovaný Masarykovou univerzitou v areálu Kampusu Bohunice,
- c) Městský plavecký stadion Lužánky – výstavba 25m bazénu, wellness a příslušenství,
- d) velodrom v areálu Hněvkovského,
- e) vodácký kanál Pisárky,
- f) sportovně-rekreační areál Pisárky za Anthroposem,
- g) víceúčelové tělovýchovné zařízení v Brně-Žabovřeskách,

<sup>3</sup> Podrobně k dispozici na adrese: <http://www.brno.cz/sprava-mesta/magistrat-mesta-brna/usek-rozvoje-mesta/odbor-uzemniho-planovani-a-rozvoje/dokumenty/upp/uzemne-analyticke-podklady-2016/>

- h) kluziště se zastřešením a mobilním zastřešením beachvolejbalových kurtů v areálu koupaliště Riviéra.

Pro většinu těchto staveb byly zpracovány podrobnější územně plánovací dokumenty jako prověřovací urbanistická studie, územní studie dané lokality, koncepční rozvojový dokument apod.

Jako příklad sportovních staveb, se kterými město Brno reálně počítá, ale u kterých momentálně nejsou zcela vyřízeny majetkoprávní vztahy, lze uvést výstavbu nového fotbalového stadionu a výstavbu víceúčelové haly s primárním využitím pro lední hokej, včetně vybudování dostatečných obslužných ploch, v katastrálním území Ponava.

Všechny uvedené sportovní stavby budou sloužit především vrcholovému sportu a ve vymezených časových obdobích sportu výkonnostnímu. Měly by vykrýt deficit, který se u sportovišť s tímto charakterem v městě Brně doposud vyskytuje.

Pokud se týká rekreačního sportu (pohybová rekreace), pak jde o větší deficit než u vrcholového a výkonnostního sportu. Snížit počet chybějících sportovišť je možné například:

- a) výstavbou sportovně rekreačního areálu za Anthroposem v Pisárkách,
- b) využitím ploch, které budou pro tento účel uvolněny v areálu BVV,
- c) dokončením sítě cyklostezek v městě Brně s napojením na cyklostezky v Jihomoravském kraji a příhraničních oblastech Dolního Rakouska,
- d) vymezením ploch pro tyto účely v katastru areálu Brněnské přehrady,
- e) vybudováním areálu pro in-line bruslení,
- f) intenzivnějším využitím stávajících venkovních a vnitřních sportovišť městských částí, základních, středních a vysokých škol.

Problematice územního plánování a rozvoji sportovišť věnuje vedení města Brna a odborné útvary Magistrátu města Brna průběžně mimořádnou pozornost.

Proto lze předpokládat, že v období platnosti Koncepce sportu 2018–2030 se s využitím dostatečných finančních prostředků z veřejných i soukromých zdrojů podaří odstranit jak nedostatky v obnově současných sportovišť, tak deficit ve výstavbě sportovišť nových.

#### **2.4. Přehled stavu a využití sportovišť základních, středních a vysokých škol**

Pro zjištění stavu a využití sportovišť základních, středních a vysokých škol působících na území města Brna bylo využito u základních a středních škol dotazníků adresovaných ředitelům základních škol, jejichž zřizovatelem je město Brno (příslušná městská část), a středních škol, jejichž zřizovatelem je Jihomoravský kraj. Rektori veřejných vysokých škol (Masarykova univerzita, Vysoké učení technické v Brně, Veterinární a farmaceutická univerzita Brno, Mendelova univerzita v Brně, Janáčkova akademie múzických umění v Brně) a státní školy (Univerzita obrany) byli osloveni dopisem primátora města Brna s žádostí o sdělení stavu jimi vlastněných sportovišť, předpokladů jejich modernizace a rozšíření do roku 2030 a o jejich využití pro veřejnost a sportovní organizace.

Z dotazovaných vzdělávacích institucí nebyly osloveny soukromé základní, střední a vysoké školy, jejichž sportoviště nemají vzhledem ke svým kapacitám zásadní význam pro sportovní aktivity sportovních klubů a veřejnosti. Jejich údržba a případná modernizace je financována výhradně ze soukromých zdrojů, bez nároků na veřejné finance.

Informace získané od respondentů-škol jsou v přílohou části sestaveny do tabulek, jejichž náplň odpovídá charakteru školy. Mimo adresu sportoviště a příslušné městské části je uveden typ sportoviště, jeho využití pro konkrétní sport, základní technické parametry a podmínky případného využití sportoviště pro veřejnost a sportovní oddíly.

V souboru odpovědí získaných z různých typů škol:

- odpovědělo vedení všech 66 základních škol zřizovaných městem Brnem, 100 %,
- odpovědělo 23 z celkového počtu 33 středních škol zřizovaných Jihomoravským krajem, což činí 70 %,
- odpovědělo vedení všech oslovených vysokých škol. Janáčkova akademie múzických umění oznámila, že v současné době neprovozuje žádné sportoviště a ani v budoucnu s nimi nepočítá. Proto není JAMU zařazena do textu Koncepce sportu 2018–2030.

Ze získaných informací je možné konstatovat, že současná kapacita sportovišť základních, středních a vysokých škol je především z pohledu žáků a studentů dostačující a pokrývá i případné požadavky na své využití sportovními organizacemi a veřejností. Zřizovatelé proto mohou v následujících letech plánovat (až na výjimky uvedené v komentáři) finanční prostředky výhradně na jejich údržbu a modernizaci.

#### 2.4.1. Základní školy

Komentář k vybavenosti a využití venkovních sportovišť a tělocvičen ZŠ zřizovaných městem Brnem. Podrobně uvedeno v tabulce 5.

Celkem ZŠ v městě Brně	66
Vyplněné dotazníky odevzdalo	66
Návratnost	100 %
Z toho:	
55 ZŠ venkovní sportoviště vlastní,	83,3 %
11 ZŠ venkovní hřiště nevlastní,	16,7 %
65 ZŠ má svoji tělocvičnu,	98,5 % <sup>4</sup>
9 ZŠ má u tělocvičny bazén,	14,0 %
Z toho:	
34 sportovišť je přístupno veřejnosti, tj.	61,8 % <sup>5</sup>
30 sportovišť je přístupno sportovním klubům, tj.	54,5 %
33 sportovišť je přístupno za poplatek, tj.	60,0 % <sup>6</sup>
41 sportovišť má správce, školníka apod., tj.	41,0 %
31 sportovišť je vybaveno běžeckým oválem s doprovodnými atletickými sektory, tj.	56,5 %
4 MČ nemají na svém katastrálním území ZŠ (Kníničky, Ivanovice, Ořešín, Útěchov) <sup>7</sup>	

<sup>4</sup> Všechny tělocvičny jsou v odpoledních a večerních hodinách přístupny veřejnosti nebo sportovním oddílům na základě smluvního vztahu.

<sup>5</sup> Venkovní sportoviště jsou přístupná veřejnosti i sportovním organizacím v různých časových režimech. Například: jen odpoledne po skončení vyučování, jen v sobotu, jen v prázdninách, pouze na objednávku apod. Podrobně viz souhrnná tabulka.

<sup>6</sup> Poplatky jsou v různé výši, v případě pronájmu sportoviště jsou stanoveny smluvně, v několika případech jsou od poplatku osvobozeny děti nebo žáci příslušné ZŠ apod. Podrobně viz souhrnná tabulka.

<sup>7</sup> Školy využívají: Kníničky – ZŠ Heyrovského MČ Bystře, Ivanovice – ZŠ Horácké nám. MČ Řečkovice, Ořešín – ZŠ Blanenská MČ Jehnice a ZŠ Horácké nám. MČ Řečkovice a Útěchov – ZŠ Zeiberlichova a ZŠ Blažkova MČ Brno-sever.

Tabulka 5 Charakteristika MČ (počet obyvatel, počet ZŠ, počet žáků), vybavenost ZŠ sportovišti

Číslo MČ	Městská část	Počet obyvatel <sup>8</sup>	Počet ZŠ / žáků <sup>9</sup>	Hřiště	Tělocvičny	Bazény	Chybí hřiště/ tělocvičny
1	Brno-střed	64 316	11 / 4 922	11	14	1	1/0
2	Brno-Žabovřesky	21 047	3 / 1 675	3	5	1	---
3	Brno-Královo Pole	28 674	5 / 1 973	4	5	1	1/1
4	Brno-sever	47 643	7 / 3 065	3	13	1	3/0
5	Brno-Židenice	22 000	4 / 1 755	3	5	0	1/0
6	Brno-Černovice	8 024	2 / 628	2	2	0	---
7	Brno-jih	6 960	2 / 574	2	3	0	---
8	Brno-Bohunice	14 683	2 / 1 139	2	2	1	---
9	Brno-Starý Lískovec	12 931	3 / 1 072	3	3	1	
10	Brno-Nový Lískovec	11 349	2 / 721	2	4	0	---
11	Brno-Kohoutovice	12 621	2 / 855	2	3	0	---
12	Brno-Jundrov	4 132	1 / 344	1	2	1	---
13	Brno-Bystrc	24 218	3 / 1 791	3	5	0	---
14	Brno-Kníničky	1 006	Nemá ZŠ	---	---	---	---
15	Brno-Komín	7 457	1 / 615	1	2	1	---
16	Brno-Medlánky	5 898	1 / 466	1	1	0	---
17	Brno-Řečkovice, Mokrý Hora	15 486	2 / 1 063	2	4	0	---
18	Brno-Maloměřice a Obřany	5 621	1 / 315	0	2	0	1/0
19	Brno-Vinohrady	13 361	1 / 378	1	2	0	---
20	Brno-Líšeň	26 781	4 / 2 286	4	6	1	---
21	Brno-Slatina	9 360	2 / 749	0	2	0	2/0
22	Brno-Tuřany	5 674	1 / 455	1	1	0	---
23	Brno-Chrlice	3 722	1 / 378	0	1	0	1/0
24	Brno-Bosonohy	2 457	1 / 127	0	1	0	1/0
25	Brno-Žebětín	3 577	1 / 297	1	2	0	---
26	Brno-Ivanovice	1 746	Nemá ZŠ	---	---	---	---
27	Brno-Jehnice	1 102	1 / 143	1	1	0	---
28	Brno-Ořešín	577	Nemá ZŠ	---	---	---	---
29	Brno-Útěchov	760	Nemá ZŠ	---	---	---	---
---	Magistrát MB	---	2 / 607 <sup>10</sup>	(2)	(2)	0	---
	Celkem	385 913	66 / 28 393	55	93	9	11/1 <sup>11</sup>

Zdroj: SLDB 2011 a dotazníky ZŠ k 31. 12. 2017 vyhodnocené OŠMT, květen 2017

<sup>8</sup> Převzato ze sčítání LDB 2011

<sup>9</sup> Převzato z Výroční zprávy za školní rok 2015–2016 (OŠMT)

<sup>10</sup> Jedná se o ZŠ Waldorfská MŠ, ZŠ Plovdivská a ZŠ Čejkovická 10 MČ Brno-Vinohrady

<sup>11</sup> Z toho pět ZŠ využívá venkovní sportoviště, které provozuje MČ.

Z toho požadavky na rekonstrukci, případně výstavbu nového sportoviště:

ZŠ Řečkovice, M. Hora, Horácké náměstí	– požaduje rekonstrukci venkovního hřiště
ZŠ Brno-střed, Hroznová 1	– požaduje rekonstrukci venkovního hřiště
ZŠ Židenice, Kuldova 38	– požaduje výstavbu školního hřiště
ZŠ Maloměřice, Hamry 12	– výstavba sportoviště je v jednání

Veřejnost nebo kluby z těchto městských částí mohou pro své sportovní aktivity využívat školní hřiště nebo tělocvičny u jiných základních škol:

Z komentáře a z tabulek v příloze vyplývá, že vybavenost základních škol se v městě Brně jeví jako vyhovující, a to vzhledem k množství školních sportovních zařízení i k jejich kvalitě. Celkem 19 základních škol disponuje víceúčelovými sportovními areály, které mimo výuku žáků slouží také potřebám sportovních organizací, veřejnosti a soutěžním aktivitám žáků organizovaných v rámci AŠSK Brno. Tyto areály a dalších 9 sportovišť s atletickými ovály jsou poměrně pravidelně rozloženy na území města.

Jako příklady lze uvést víceúčelová hřiště v městských částech Brno-Jehnice, Brno-Bystrc, Brno-Líšeň, Brno-Židenice, Brno-sever, Brno-jih, Brno-střed, Brno-Vinohrady, Brno-Řečkovice a Mokrý Hora, Brno-Žebětín, Brno-Komín, Brno-Kohoutovice, Brno-Královo Pole, Brno-Nový Lískovec, Brno-Bohunice. Všechna tato venkovní sportoviště a sportoviště u dalších 16 základních škol disponují hřišti pro míčové hry.

Výhodou těchto sportovních zařízení je i provozní a finanční zázemí školy, které je daleko silnější než finanční zázemí běžných brněnských sportovních klubů, takže se lépe řeší případná modernizace těchto sportovišť.

#### 2.4.2. Střední školy

Celkem středních škol v městě Brně	33
Vyplněné dotazníky odevzdalo	23
Návratnost	70,0 %

Z toho:

16 SŠ vlastní venkovní sportoviště, tj.	48,0 % z celkového počtu SŠ a 70,0 % z počtu SŠ, které odpověděly
---	--

12 SŠ plánuje opravy nebo výstavbu nových sportovišť, tj.	75,0 % z venkovních sportovišť podrobnosti viz tabulka 55
---	--

7 SŠ zpřístupňuje venkovní sportoviště veřejnosti nebo sportovním oddílům na smluvním základě, tj.	44,0 % z venkovních sportovišť
--	--------------------------------

18 SŠ má svoji tělocvičnu, tj.	78,3 % z počtu SŠ, které odpověděly
--------------------------------	-------------------------------------

Z toho:

16 SŠ zpřístupňuje tělocvičnu veřejnosti nebo sportovním oddílům na smluvním základě, tj.	88,9 % SŠ, které odpověděly
---	-----------------------------



Vybavenost venkovních sportovišť u středních škol je podstatně nižší, než je tomu u škol základních. Jen na pěti venkovních hřištích jsou atletické ovály a pouze jedno z nich má víceúčelový charakter. Pokud se týká možnosti využití venkovních sportovišť pro míčové hry, pak jde celkem o 14 středních škol (ze SŠ, které odpověděly). Čtyři střední školy mají zájem o generální opravu sportoviště, 8 škol o výstavbu sportoviště nového. Podrobně je tato problematika uvedena v tabulkách 55 a 56 v přílohové části.

### 2.4.3. Vysoké školy (veřejné, státní)

Na území města Brna působí celkem 5 veřejných vysokých škol (MUNI, VUT, VFU, MENDELU, JAMU) a 1 státní (Univerzita obrany).

Sběr informací o vybavenosti venkovními sportovišti a tělocvičnami byl proveden u čtyř veřejných vysokých škol MUNI, VUT v Brně, VFU Brno, MENDELU (JAMU sportoviště nevlastní) a UO. Výsledky šetření jsou sumarizovány pro každou vysokou školu samostatně v tabulkách 57–61 v přílohové části s podrobnými komentáři. Prokazují uspokojivou úroveň vybavenosti většiny těchto vysokých škol venkovními sportovišti i tělocvičnami.

Venkovní sportoviště i tělocvičny tří vysokých škol – MUNI, VUT v Brně a VFU Brno – jsou využívána pro výuku studentů těchto škol, a také jsou přístupná veřejnosti i sportovním oddílům. Na mnoha se konají tradiční veřejně přístupné sportovní akce. Řadu sportovišť těchto vysokých škol využívají také handicapovaní sportovci. Dále jsou uvedena ta sportoviště, která mají pro město Brno význam právě pro své využití veřejností a sportovními organizacemi.

Mendelova univerzita v Brně, která je závislá na pronájmu sportovních zařízení pro své studenty, veřejnosti ani sportovním klubům sportoviště nepronajímá. Sportoviště Univerzity obrany také nejsou přístupna veřejnosti z důvodů, které jsou uvedeny níže.

#### Masarykova univerzita (MUNI)

Masarykova univerzita disponuje tělocvičnami vybudovanými v rámci výstavby Univerzitního kampusu v Bohunicích po roce 2007 v areálu Fakulty sportovních studií: tělocvična pro sálové míčové hry (basketbal, volejbal, florbal), tělocvična pro všechny druhy úpolových sportů a tělocvična pro sportovní gymnastiku, aerobik a tance. Součástí areálu jsou dostatečně dimenzované posilovny a sociální zázemí. Veřejnosti je k dispozici i velká a malá tělocvična na ulici Údolní 3, tenisové kurty v hale na ulici Mánesově 3 a venkovní kurty na ulici Heinrichově 24.

V časovém horizontu do roku 2020 se předpokládá, že bude studentům MUNI i veřejnosti a sportovním organizacím k dispozici v areálu Kampusu v Bohunicích:

- a) krytá hala pro atletiku s venkovním atletickým oválem a sektory,
- b) krytý plavecký 50m bazén,
- c) Centrum Crystal na Veslařské ulici s vnitřní i venkovní lezeckou stěnou, sklady lodí a windsurfingů včetně sociálního zařízení, parkoviště apod.

#### Vysoké učení technické v Brně (VUT)

Nejvýznamnějším sportovním areálem VUT je areál Pod Palackého vrchem, který využívají studenti i sportovní veřejnost. V areálu se nachází stadion o velikosti 14 500 m<sup>2</sup> s certifikovaným umělým povrchem a atletickým oválem s 8 dráhami a všemi atletickými sektory. Pořádají se na něm sportovní akce jako Letní olympiáda dětí a mládeže, Evropský týden atletiky mládeže, Speciální olympiády – regionální i republikové kolo či republikové soutěže v hasičském sportu apod. V horní části je víceúčelový stadion o velikosti 12 600 m<sup>2</sup> pokrytý umělou trávou s hřišti pro malou kopanou, volejbal a basketbal. Součástí sportovního

areálu je i sportovní hala pro florbal, futsal a tenis, pět venkovních tenisových kurtů a boulder aréna s odpovídajícím zázemím.

### **Veterinární a farmaceutická univerzita Brno (VFU)**

Veřejností a sportovními organizacemi je využívána víceúčelová hala pro všechny míčové hry (volejbal, basketbal, futsal, florbal, házená, tenis, stolní tenis, úpolové sporty) na Palackého třídě a venkovní tenisové kurty. Konají se zde sportovní akce jako Amatérská volejbalová liga, soutěže Sportovního klubu neslyšících, oblastní přebory moravských vysokých škol a trénuje zde několik významných sportovních brněnských organizací.

Brněnským specifikem je v areálu VFU jezdecká hala pro vozatajské a jezdecké soutěže, voltíže pro výuku studentů a veřejnost a také venkovní jezdecký areál.

### **Univerzita obrany (UO)**

Všechna sportoviště UO (viz komentář u tabulky 61) jsou využívána jen pro studijním plánem stanovenou tělesnou přípravu studentů-vojáků z povolání a pro volnočasové aktivity studentů a zaměstnanců UO.

### **Poznámka ke sportovištím od vedení vysokých škol:**

Masarykova univerzita a Vysoké učení technické v Brně, jejichž sportoviště jsou veřejností využívána nejvíce, očekávají, že finanční potřeby na opravy a inovaci jejich sportovišť budou v období do roku 2030 částečně kryty z veřejných rozpočtů.

## **2.5. Finanční analýza zdrojů pro investice, provoz a údržbu sportovních zařízení a pro činnost sportovních organizací ve městě Brně**

Nezbytným krokem pro vytvoření funkční metodiky tvorby rozvojových dokumentů v oblasti sportu je poznání skutečného stavu finančního plánování. Město Brno mělo pro období 2011–2016 zpracován rozvojový dokument pro oblast sportu, kde byla finanční analýza řešena okrajově. Dokument se více zaměřil na analýzu plánování a využití zdrojů pro sport a na popis možností financování sportu a sportovních zařízení na území města Brna. Pro zhodnocení financování sportu a rozvojových záměrů ve sportu v letech 2012–2016 slouží především údaje o rozpočtu, údaje z výročních zpráv nebo aktuálních rozhodnutí zastupitelstva. Plánování finančních zdrojů se v uvedeném období realizovalo dle požadavků a potřeb sportovních klubů, občanů a města, dle územního plánu, dle aktuálního stavu nebo mimořádných změn, záměrů zastupitelstva na volební období a možností rozpočtu města Brna. Alokace finančních prostředků pro sport se tak realizovala na základě operativního plánování potřeb sportu, schváleného rozpočtu a rozhodnutí volených orgánů města Brna.

### **2.5.1. Finanční analýza, její cíle a nástroje**

#### **Finanční nástroje podpory sportu**

Město Brno každoročně podporuje tělovýchovu a sport formou dotací. Tyto dotace jsou poskytovány především organizacím zabezpečujícím provoz sportovních zařízení, zejména zařízení celoměstského významu. Dotace dále plynou na zabezpečení celoroční tělovýchovné a sportovní činnosti, mládežnického sportu, na významné sportovní akce a také na podporu vrcholového sportu a talentované mládeže. Poskytování dotací upravují „Zásady pro poskytování dotací z rozpočtu města Brna pro vyhlášené programy“ v platném znění, „Pravidla pro poskytování dotací z rozpočtu města Brna pro vyhlášené programy v oblasti tělovýchovných a sportovních aktivit“ v platném znění a „Metodika na podporu vrcholového sportu ve městě Brně“ v platném znění.

V současné době je na území města Brna téměř 600 různých sportovních zařízení. Město věnuje zvýšenou pozornost obnově sportovní infrastruktury i výstavbě nových zařízení. Tyto prostředky mají přispět ke zlepšení podmínek pro brněnský sport a tělovýchovu.

V brněnském regionu se zabývá sportovní činností více než 350 klubů. Většinou jsou organizovány jako spolky, v některých případech jako s.r.o. nebo a.s. Tyto kluby svým rozsahem činnosti zasahují prakticky všechna známá sportovní odvětví. Zároveň však provozují svou činnost za rozličných podmínek. Některé vlastní velké sportovní areály, sportovní haly, tělocvičny, sezónní sportoviště, mnoho dalších však sportuje v pronajímaných prostorách, které jsou ve vlastnictví města (městských částí) nebo jeho příspěvkových organizací (např. sportoviště při základních školách), kraje nebo jeho příspěvkových organizací (např. sportoviště při středních školách), jiných veřejných institucí (vysoké školy) nebo soukromých společností. Tato sportoviště mají rozdílné provozní náklady, stejně tak i různá sportovní odvětví mají různé náklady, a navíc některé sportovní kluby provozují více sportovních odvětví. Provozování brněnských sportovišť v majetku sportovních organizací by nebylo možné bez významné finanční podpory z úrovně města a městských částí, kde kluby svoji činnost provozují.

V rámci podpory sportovních klubů jsou hlavními kritérii:

- náklady na provoz sportoviště,
- velikost členské základy, zejména mládežnické,
- úroveň sportovní výkonnosti daného klubu,
- finanční náročnost daného sportovního odvětví,
- popularita sportovního odvětví s tradiční vazbou na město Brno,
- kvalita a přiměřenost finanční rozvahy,
- výsledky předběžných veřejnoprávních kontrol,
- výsledky veřejnoprávních kontrol při vyúčtování předchozí dotace.

### **Zdroje z rozpočtu města**

Podpora sportu z úrovně města Brna je rozložena do několika dotačních programů. Kritéria pro hodnocení žádostí a podmínky poskytnutí dotací jsou uvedeny v jednotlivých výzvách. Všechny dotační programy jsou dlouhodobě kontinuálně využívány.

### **Jiné zdroje**

Do jiných zdrojů patří zejména čerpání dotací z evropských fondů v rámci rozhodnutí Úřadu regionální rady NUTS II Jihovýchod v rámci IPRM 2.

### **Údaje pro finanční analýzu**

Pro účely finanční analýzy byly stěžejní údaje Příjmy a výdaje v rámci rozpočtu podle závazné rozpočtové skladby za roky 2012–2016 (rozpočtové výkazy), což umožnilo srovnávat jednotlivé rozpočty v prostoru a čase. Klíčovým výstupem je posouzení výše plánovaných, schválených/alokovaných, jakož i skutečně využitých finančních prostředků v oblasti sportu. Takto strukturovaná finanční analýza je důležitá z hlediska posouzení alokace finančních prostředků nejen podle aktuálních potřeb sportu, ale i z hlediska posouzení sanování plánovaných potřeb rozvoje sportu, jakož i hodnocení finanční stability prostředků určených pro sport v období posledních 5 let.

Pro analýzu bylo využito funkční (paragrafové a odvětvové) třídění rozpočtu, konkrétně položky oddílu 34, které poskytlo informace podle účelu vynaložených peněz, i když se netýká všech transakcí rozpočtu. Proto byla analýza údajů z rozpočtu doplněna o podrobnou analýzu dotačních programů města Brna. Stěžejní byly informace o přidělených dotacích dle dotačních

programů města Brna pro sport v letech 2012–2016. V rámci poskytnutých dotací byl pak proveden součet tak, aby bylo zřejmé, jak se vyvíjela podpora jednotlivých kolektivních a individuálních sportů.

I když jsou základním zdrojem financování rozvojových aktivit v oblasti sportu vlastní zdroje města, důležité je i spolufinancování z veřejných rozpočtů a finančních zdrojů partnerů v projektech. Pro analýzu dotací z evropských fondů byly pro léta 2012 až 2016 použity údaje z výročních zpráv města a data poskytnutá odborem implementace evropských projektů.

### 2.5.2. Rozbor výdajů pro sport – rozpočet města 2012–2016

Základním zdrojem financování běžných a kapitálových (rozvojových) aktivit v oblasti sportu jsou vlastní zdroje města.

Pro tuto analýzu byly pro léta 2012 až 2016 použity údaje ze skutečného plnění schváleného rozpočtu města a z upraveného rozpočtu města podle rozpočtových opatření a závěrečného účtu statutárního města Brna.

### Přehled provozních a kapitálových výdajů města Brna v letech 2012–2016

Přehled o čerpání rozpočtu běžných/provozních a kapitálových výdajů města Brna (bez městských částí) v letech 2012–2016, kde jsou uvedeny finanční prostředky za příslušné paragrafy oddílu 34, a to podle skutečně čerpaného (Sk) rozpočtu k 31. 12. příslušného kalendářního roku. Srovnání uvedených údajů v rámci jednotlivých let a druhu výdajů pak může sloužit jako podklad pro plánování finančních prostředků do oblasti sportu v dalších letech.

#### Zdroj údajů:

*Ze závěrečných účtů statutárního města Brna v letech 2012–2016, Výkaz: čerpání běžných/provozních výdajů města Brna k 31. 12. 2012–2016 (v tis. Kč), rekapitulace dle skupin, oddílů a paragrafů.*

Tabulka 6 Běžné výdaje města Brna pro oblast sportu v letech 2012–2016, skutečnost k 31. 12.

Běžné výdaje na sport v Kč	
2012	203 878 520
2013	179 349 165
2014	225 394 397
2015	239 242 059
2016	240 969 750
<b>Celkem</b>	<b>1 088 833 891</b>

Graf 1 Běžné výdaje na sport v Kč. město Brno, 2012-2016 skutečnost k 31.12.

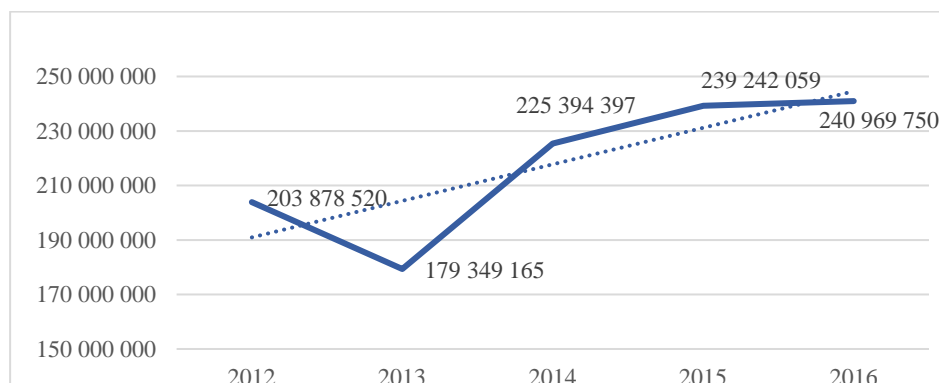

Tabulka 7 Kapitálové výdaje města Brna pro oblast sportu v letech 2012–2016, skutečnost k 31.12. včetně jiných zdrojů (prostředků z fondů EU)

<b>Kapitálové výdaje na sport v Kč</b>	
2012	24 114 759
2013	67 882 819
2014	43 193 113
2015	116 940 319
2016	80 652 480
<b>Celkem</b>	<b>332 783 490</b>

Graf 2 Kapitálové výdaje na sport v Kč, město Brno, 2012–2016, skutečnost k 31.12.

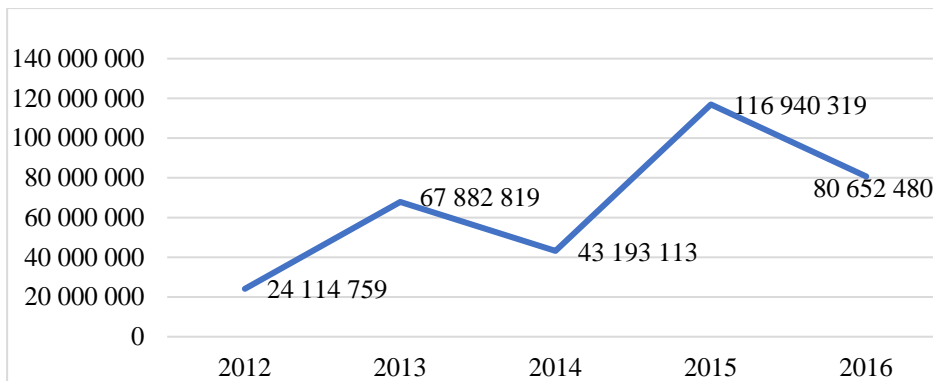

Tabulka 8 Běžné a kapitálové výdaje města Brna pro oblast sportu v letech 2012–2016, skutečnost k 31.12.

<b>Běžné a kapitálové výdaje na sport v Kč</b>	
2012	24 114 759
2013	67 882 819
2014	43 193 113
2015	116 940 319
2016	80 652 480
<b>Celkem</b>	<b>332 783 490</b>

Graf 3 Běžné a kapitálové výdaje na sport v Kč, město Brno, 2012–2016, skutečnost k 31.12.

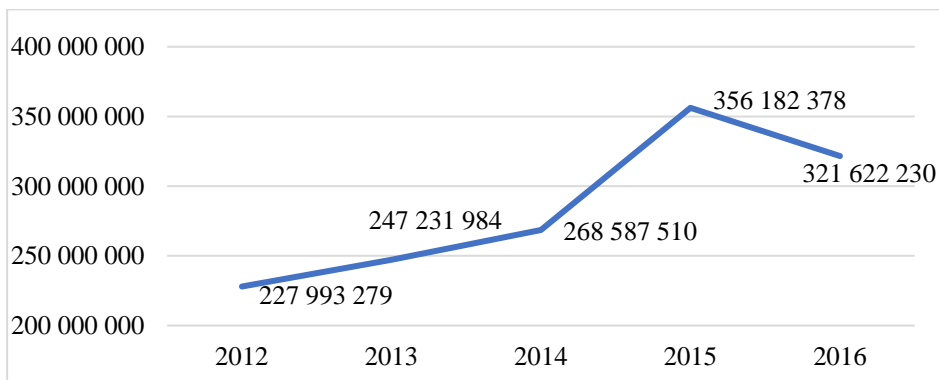

Tabulka 9 Procentuální podíl výdajů na sport na celkových výdajích města Brna v letech 2012–2016, skutečnost k 31.12.

Rok	Výdaje celkem v tis. Kč	Výdaje sport město v tis. Kč	% podíl výdajů na sport/celk. výdaje
2012	9 933 517	227 993	2,30
2013	9 771 808	247 232	2,53
2014	9 960 072	268 588	2,70
2015	10 105 548	356 182	3,53
2016	10 225 656	321 622	3,15

Graf 4 % podíl výdajů na sport/celkové výdaje v letech 2012-2016; město Brno

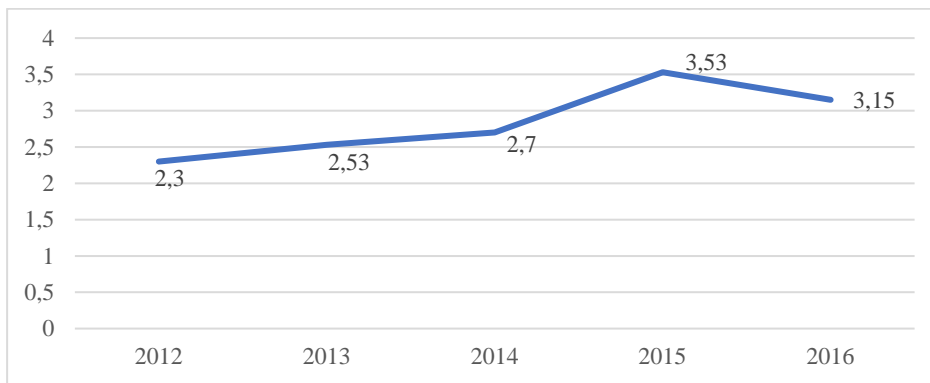

### Zhodnocení vývoje plánování a skutečného čerpání výdajů na sport v letech 2012–2016

Při hodnocení vývoje výdajů na sport (město Brno, bez MČ) v letech 2012–2016 je možno pozorovat následující trendy:

- Nárůst výdajů (běžných i kapitálových) na sport v roce 2016 (321 622 tis. Kč) ve srovnání s rokem 2012 (227 993 tis. Kč).
- 1 421 617 381 Kč je suma, která byla vynaložena pro potřeby sportu ze strany města Brna bez MČ za období 2012–2016.
- V letech 2012–2016 kontinuálně rostl podíl běžných/provozních a kapitálových výdajů vynaložených na sport na výdajích města Brna. Nejvyšší podíl byl dosažen v roce 2015, a to 3,53 % (v roce 2012 to bylo jenom 2,3 %).
- V letech 2012–2016 byl skutečný průměrný podíl běžných/provozních a kapitálových výdajů vynaložených na sport na výdajích města Brna 2,84 %.
- Za celé období 2012–2016 bylo průměrně ročně vynaloženo na sport na 1 obyvatele města Brna (včetně městských částí) 1 113 Kč.

#### 2.5.3. Dotace z úrovně města

Podpora sportu z úrovně města Brna je rozložena do několika dotačních programů. Kritéria pro hodnocení žádostí a podmínky poskytnutí dotací jsou uvedeny v jednotlivých výzvách. Všechny dotační programy jsou dlouhodobě kontinuálně využívány.

##### ➤ Vrcholový sport

- Program: Podpora vrcholového sportu – kolektivní sporty, individuální sporty
- Program: Podpora sportovních odvětví

➤ **Program podpora sportu**

- TV a Sport (provoz, činnost, uspořádání sportovních akcí, účast na sportovních akcích)
- Mládežnický sport
- Talentovaná mládež (SCM)
- Mládežnický hokej
- Pronájem ledových ploch mládežnickým hokejovým a krasobruslařským klubům
- Pronájem plaveckých drah

➤ **Ostatní**

- Program: Podpora významných sportovních akcí ve městě Brně
- Program: Zkvalitnění sportovního prostředí a zařízení

## VRCHOLOVÝ SPORT

Tabulka 10 Dotace na vrcholový sport 2012-2016 v Kč

Rok	Kolektivní sporty	Individuální sporty	Celkem
2012	51 734 800	14 373 200	66 108 000
2013	48 134 800	7 679 200	55 814 000
2014	54 000 000	9 773 900	63 773 900
2015	50 800 000	9 200 000	60 000 000
2016	50 800 000	9 200 000	60 000 000
<b>Celkem</b>	<b>255 469 600</b>	<b>50 226 300</b>	<b>305 695 900</b>

Graf 5 Dotace na vrcholový sport 2012-2016 v Kč

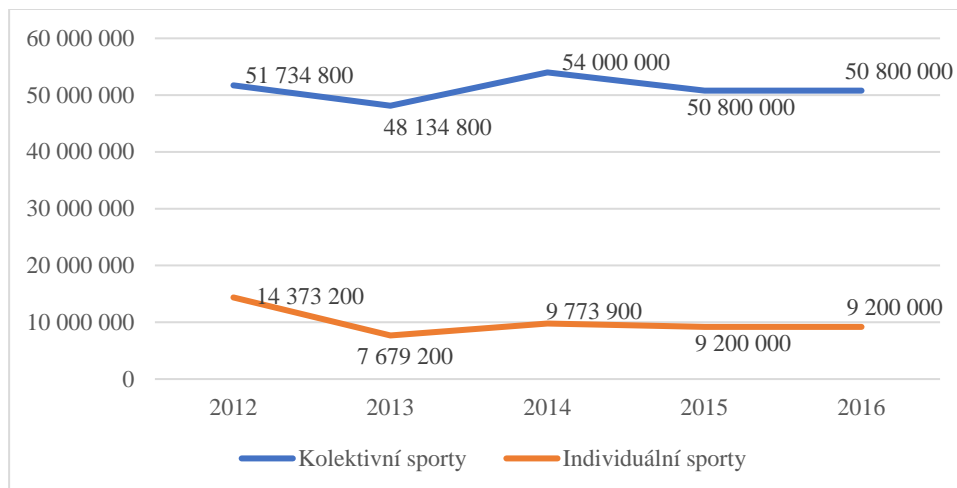

## VÝZNAMNÉ SPORTOVNÍ AKCE

Tabulka 11 Dotace na významné sportovní akce pořádané na území města Brna 2012-2016 v Kč

Rok	Výše dotace
2012	13 266 000
2013	8 460 000
2014	12 766 000
2015	13 166 000
2016	15 766 000
<b>Celkem</b>	<b>63 424 000</b>

Graf 6 Dotace na významné akce v Kč; 2012-2016

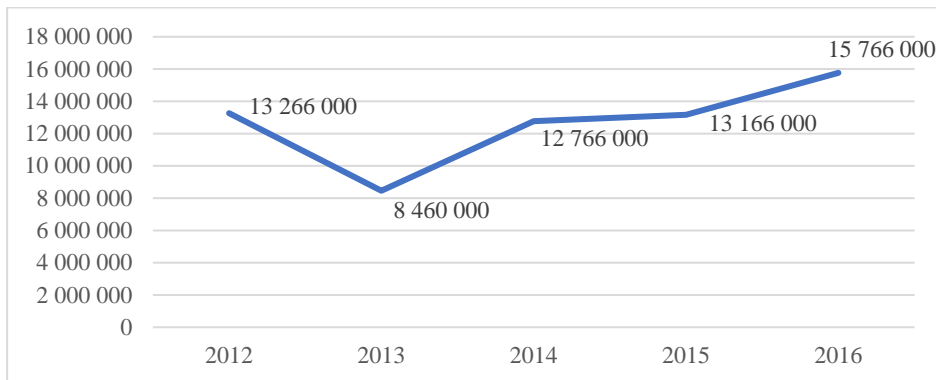

## PODPORA TV A SPORTU

Tabulka 12 Dotace na TV a sport 2012-2016 v Kč

Rok	Výše dotace
2012	34 972 000
2013	36 221 950
2014	46 123 000
2015	59 359 000
2016	51 723 000
<b>Celkem</b>	<b>228 398 950</b>

Graf 7 Dotace na TV a sport v Kč; 2012-2016

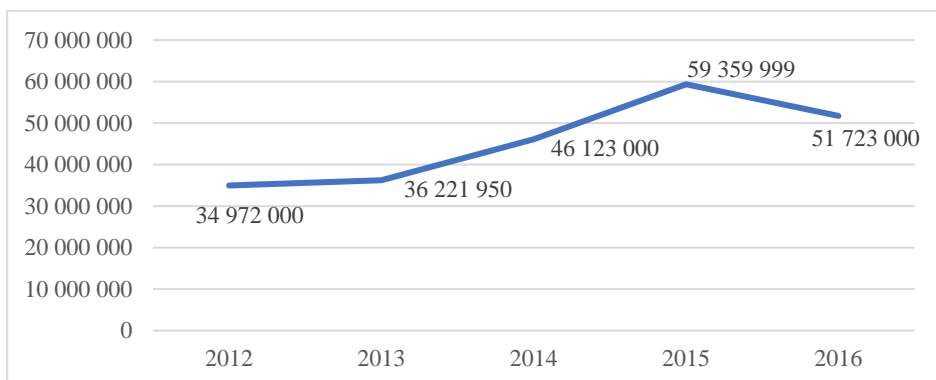



### Pronájem ledových ploch mládežnickým hokejovým a krasobruslařským klubům

Graf 8 Vývoj dotací na pronájem ledových ploch v letech 2012-2016 v Kč

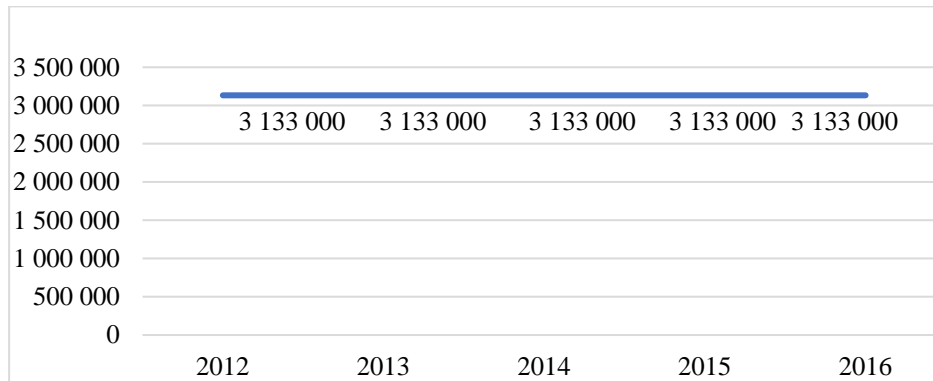

### Pronájem plaveckých drah

Graf 9 Vývoj dotací na pronájem plaveckých drah v letech 2012-2016 v Kč

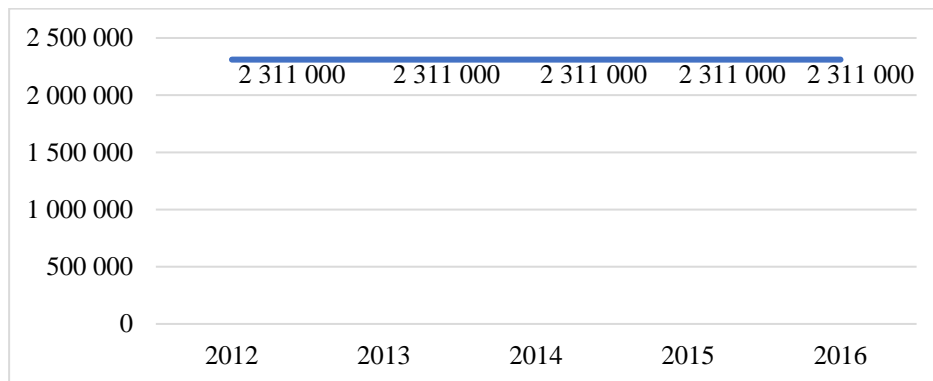

### Mládežnické hokejové kluby

Graf 10 Dotace na podporu mládežnického hokeje v letech 2012-2016 v Kč

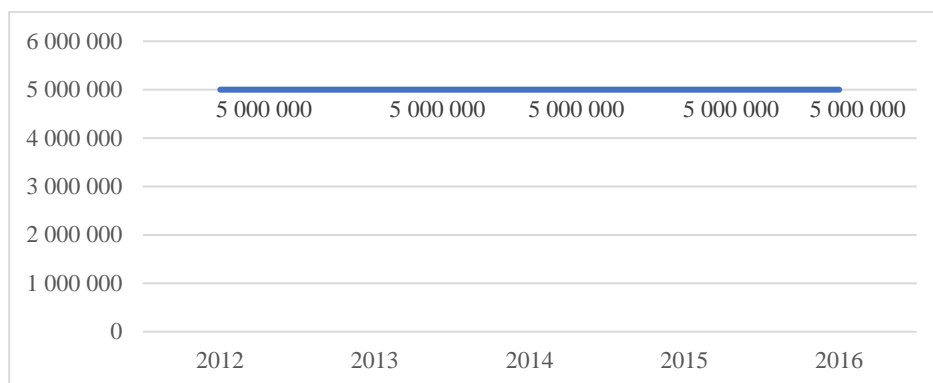

## PODPORA TALENTOVANÉ MLÁDEŽE – SCM

Tabulka 13 Dotace na talentovanou mládež 2012-2016 v Kč

Rok	Výše dotace
2012	1 680 000
2013	1 680 000
2014	3 680 000
2015	3 000 000
2016	5 022 700
<b>Celkem</b>	<b>15 062 700</b>

Graf 11 Dotace na talentovanou mládež v Kč; 2012-2016

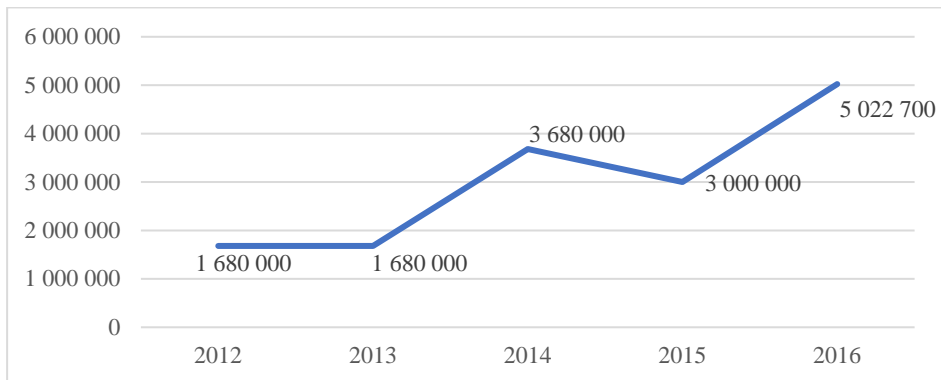

## MLÁDEŽNICKÝ SPORT

Tabulka 14 Dotace na mládežnický sport 2012-2016 v Kč

Rok	Výše dotace
2012	12 887 300
2013	15 777 000
2014	43 777 000
2015	49 777 000
2016	48 855 700
<b>Celkem</b>	<b>171 073 300</b>

Graf 12 Dotace na mládežnický sport v Kč; 2012-2016

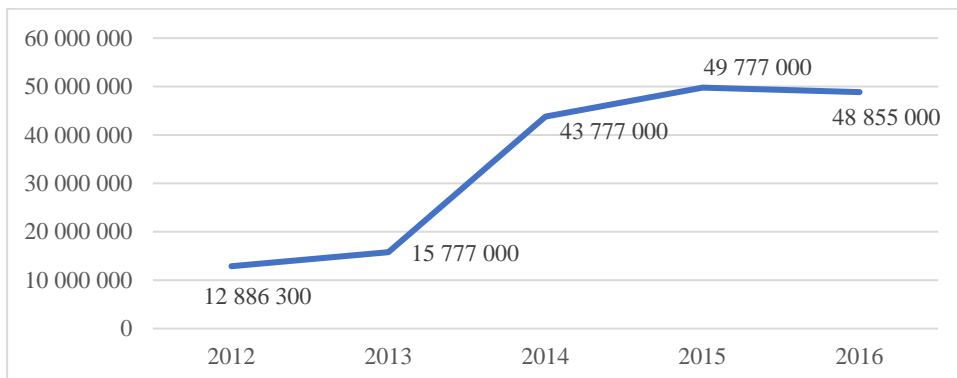

## INVESTICE

Tabulka 15 Dotace sportovním klubům na investice v oblasti TV a sportu 2012-2016 v Kč

Rok	Výše investice
2012	6 244 056
2013	2 792 883
2014	23 728 658
2015	12 580 347
2016	33 524 650
<b>Celkem</b>	<b>78 870 594</b>

Graf 13 Dotace na investice v oblasti TV a sportu v Kč; 2012-2016

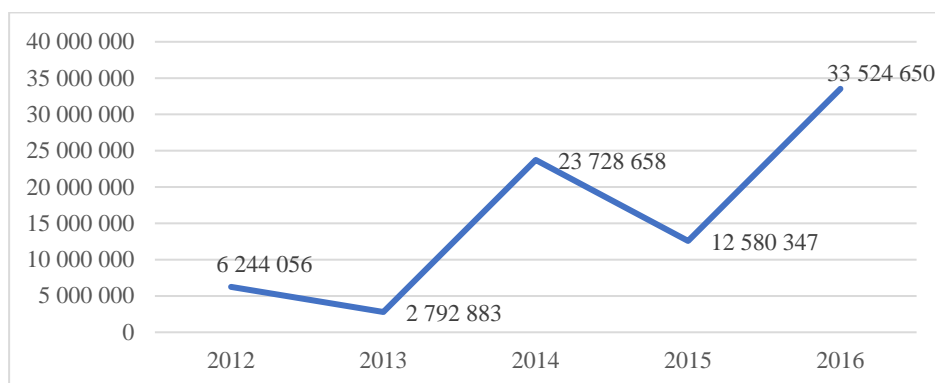

V letech bylo 2012–2016 bylo prostřednictvím dotačních programů rozděleno celkem **914 745 444 Kč**. Výše a podíl jednotlivých dotačních programů jsou uvedeny v následující tabulce:

Tabulka 16 Celková výše dotací u vybraných dotačních programů v Kč v letech 2012-2016

Dotační titul	Výška dotace v Kč 2012-2016	% podíl
Vrcholový sport	305 695 900	33
Tělovýchova a sport	228 398 950	25
Mládežnický sport	171 073 300	19
Investice	78 870 594	9
Významné akce	63 424 000	7
Mládežnické hokejové kluby	25 000 000	3
Talentovaná mládež	15 062 700	2
Pronájem ledových ploch	15 665 000	2
Nájemné za plavecké dráhy	11 555 000	1
<b>Celkem</b>	<b>914 745 444</b>	<b>100</b>

Graf 14 % podíl jednotlivých dotačních programů na celkové výšce dotací v letech 2012-2016

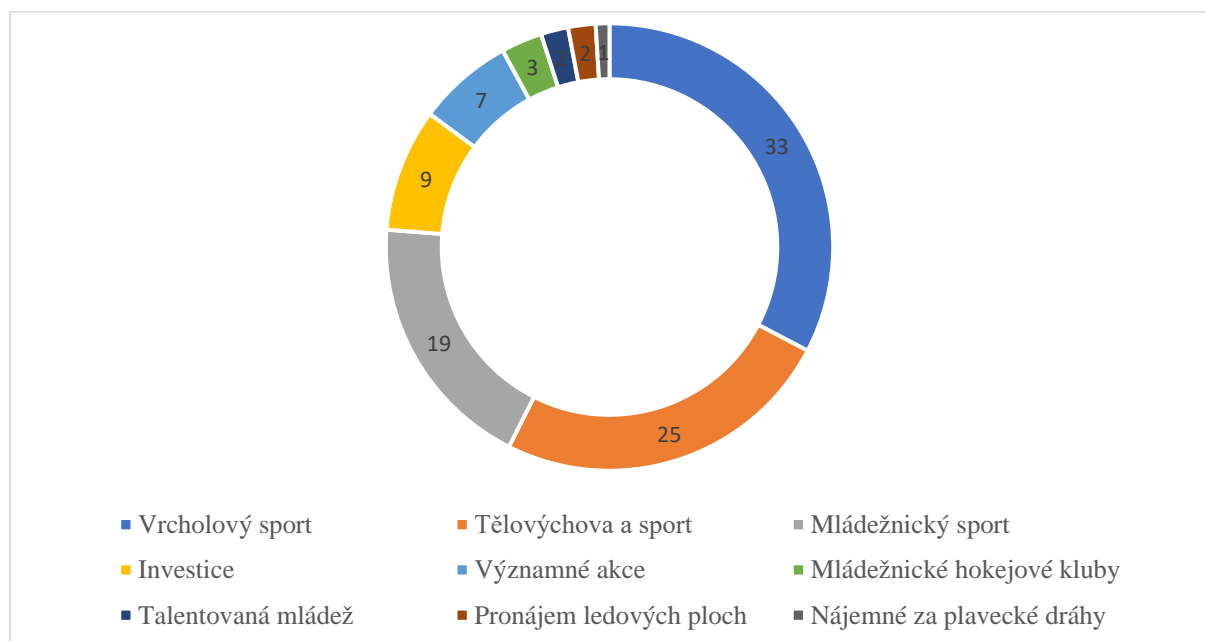

### Přehled podpory kolektivních a individuálních sportů dotacemi v letech 2012–2016 v rámci vybraných dotačních programů a sportovních odvětví

Výše dotací v uvedených tabulkách a grafech z dotačních programů na kolektivní a individuální sporty v letech 2012–2016 je pouze orientační, a to i z toho důvodu, že některé kluby zabezpečují činnost ve více sportovních odvětvích a oddílech. Finanční částky poskytnuté takovým klubům jsou brány jako celek a nejsou rozděleny podle jednotlivých sportů.

Výše dotace závisí na mnoha kritériích jako jsou velikost členské základny (zejména mládežnické), celkové náklady předložených projektů, finanční náročnost daného sportu, úroveň soutěží, kterých se kluby zúčastňují, na popularitě sportovního odvětví, marketingovém přínosu pro město Brno, atd.

Tabulka 17 Výše dotací z dotačních programů na kolektivní sporty v letech 2012-2016 v Kč

Výše dotací v jednotlivých letech v Kč					
Sport	2012	2013	2014	2015	2016
baseball	7 266 000	8 155 000	10 598 000	7 942 000	7 504 000
basketbal	17 037 000	21 194 000	19 875 000	17 361 000	17 013 000
curling	25 000	40 000	70 000	90 000	90 000
florbal	2 567 000	1 000 000	5 037 000	5 376 000	5 071 000
fotbal	20 861 000	28 966 000	35 464 000	39 405 000	38 845 000
futsal + malá kopaná	922 000	1 150 000	1 564 000	1 545 000	1 172 000
házená + nár. házená	5 115 000	4 353 000	3 398 000	7 020 000	6 057 000
lední hokej	23 072 000	32 865 000	37 263 000	40 705 000	42 396 000
hokejbal	50 000	50 000	55 000	65 000	65 000
korfbal	25 000	25 000	40 000	50 000	50 000
ragby	667 000	565 000	1 017 000	1 235 000	1 470 000
volejbal	10 724 000	12 084 000	13 424 000	11 895 000	14 191 000
softbal	84 500	70 000	80 000	80 000	95 000
<b>Celkem</b>	<b>88 415 500</b>	<b>110 517 000</b>	<b>127 885 000</b>	<b>132 769 000</b>	<b>134 019 000</b>

Graf 15 Vývoj dotací u kolektivních sportů v KČ v letech 2012-2016

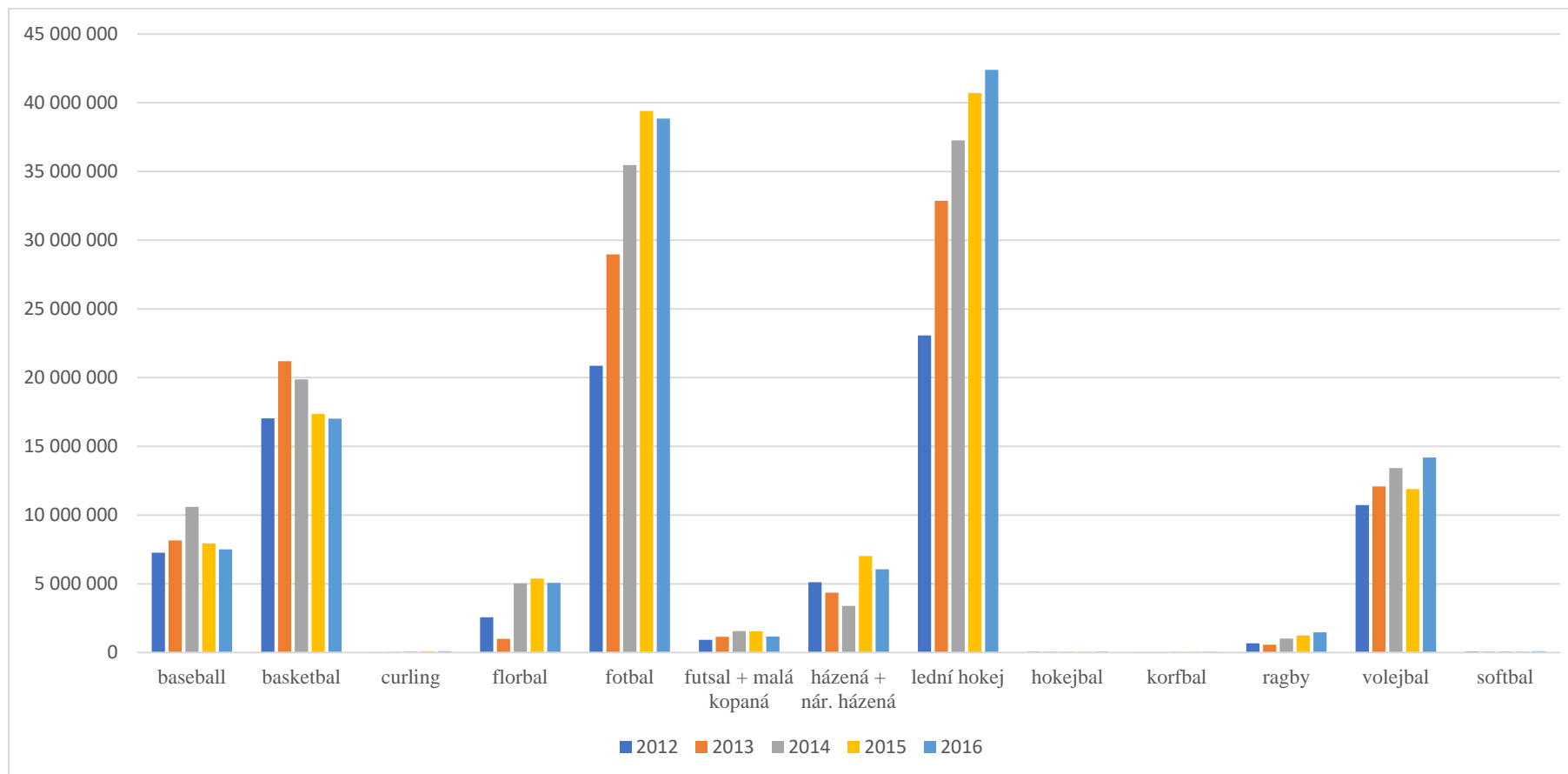

Tabulka 18 Výše dotací z dotačních programů pro individuální sporty v letech 2012-2016 v Kč

Výše dotací v jednotlivých letech					
Sport	2012	2013	2014	2015	2016
atletika	6 544 000	4 308 000	5 586 000	7 789 000	6 079 000
badminton	821 000	368 000	405 000	568 000	523 000
beachvolejbal	557 000	447 000	619 000	758 000	602 000
biatlon	10 000	10 000	20 000	79 000	112 000
box	75 000	20 000	25 000	109 000	45 000
crossfit	0	0	0	0	30 000
cyklistika	3 250 000	2 572 000	6 444 000	6 106 000	8 329 000
golf	0	0	0	200 000	0
handicap	320 000	584 000	450 000	525 000	445 000
in-line bruslení	45 000	45 000	60 000	60 000	45 000
jezdectví	623 000	500 000	720 000	1 105 000	1 674 000
judo	858 000	572 000	651 000	789 000	852 000
džiu-džitsu	40 000	10 000	15 000	20 000	20 000
karate	350 000	298 000	342 000	415 000	535 000
krasobruslení	1 193 000	889 000	951 000	2 181 000	3 183 000
kung-fu	10 000	30 000	40 000	40 000	40 000
kuželky	166 000	258 000	1 227 000	512 000	273 000
letecký sport	0	0	10 000	8 000	8 000
lodní sporty	1 500 000	805 000	1 589 000	2 841 000	4 219 000
lyžování	97 000	137 000	235 000	490 000	557 000
mažoretky	0	0	0	100 000	0
minigolf	10 000	15 000	20 000	20 000	20 000
moderní gymnastika	2 135 000	1 636 000	2 345 000	2 627 000	2 720 000
automotosport	10 235 000	10 352 000	10 464 000	10 436 000	10 254 000
nohejbal	0	0	0	0	500 000
plavecké sporty	7 331 000	5 438 000	6 416 000	6 931 000	7 367 000
rychl bruslení	0	20 000	37 000	0	0
sportovní aerobik	309 000	235 000	282 000	416 000	466 000
sportovní gymnastika	3 901 000	2 455 000	3 160 000	3 033 000	1 068 000
multisportovní kluby	9 883 000	8 357 000	9 479 000	16 970 000	15 762 000
squash	370 000	383 000	455 000	828 000	850 000
stolní tenis	247 000	173 000	342 000	1 120 000	393 000
střelba	2 166 000	1 287 000	1 541 000	2 049 000	1 736 000
šach	50 000	50 000	20 000	125 000	105 000
šerm	67 000	51 000	73 000	85 000	120 000
taekwondo	391 000	330 000	387 000	403 000	450 000
tanec	170 000	150 000	229 000	255 000	184 000
tenis	782 000	590 000	720 000	1 058 000	1 400 000
thajský box	55 000	65 000	100 000	100 000	100 000
triatlon	1 414 000	778 000	940 000	1 016 000	1 984 000
turistika	35 000	40 000	68 000	93 000	218 000
záchranný sport	0	0	40 000	0	0
zápas	385 000	234 000	322 000	275 000	1 462 000
<b>Celkem</b>	<b>56 395 000</b>	<b>44 492 000</b>	<b>56 829 000</b>	<b>72 535 000</b>	<b>74 730 000</b>

Graf 16 Vývoj dotací u individuálních sportů v Kč v letech 2012-2016

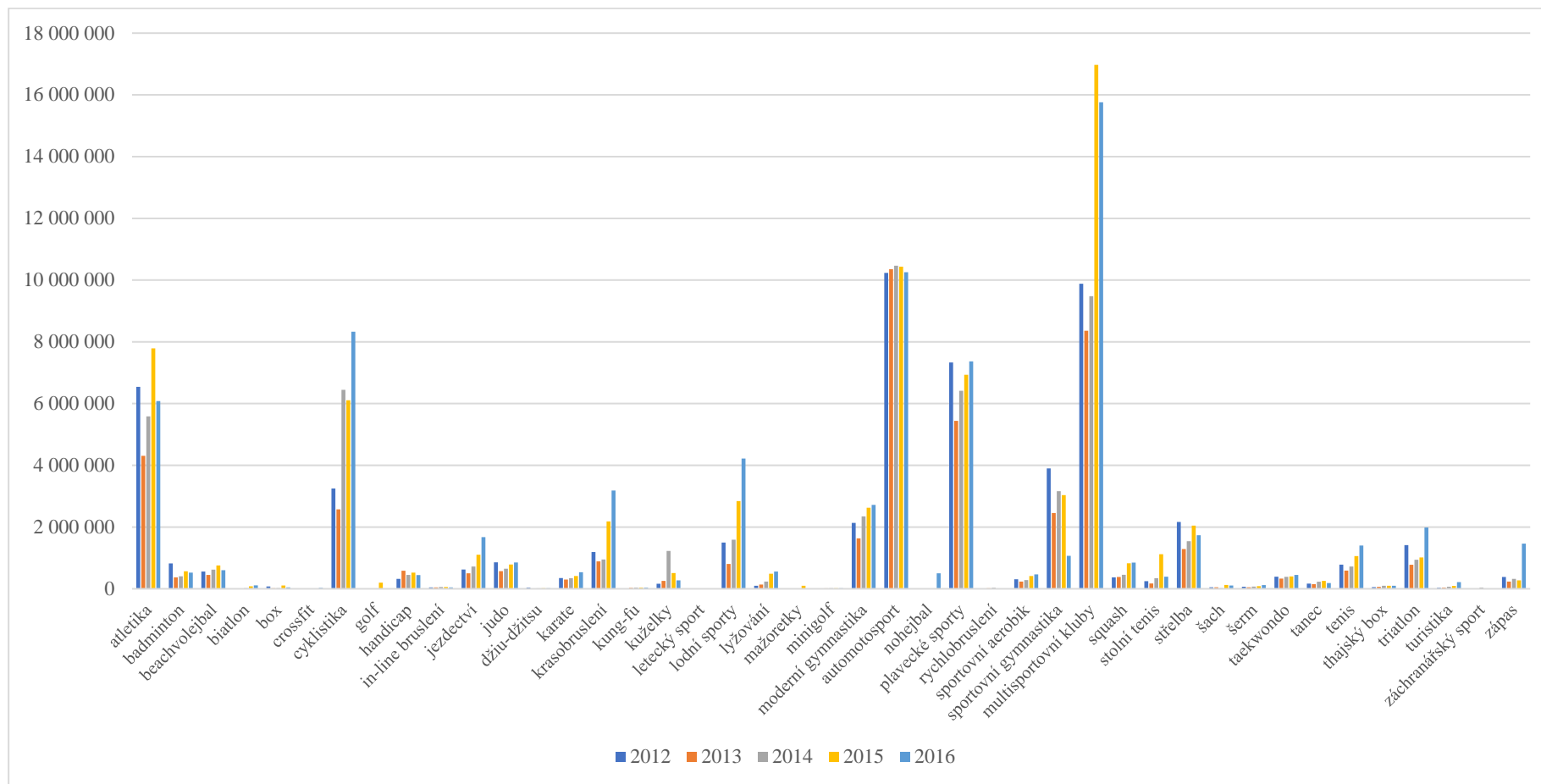

Sport je podporován také z rozpočtů městských částí. Průměrné rozpočty MČ na sport v tisících Kč v letech 2014–2017 a procentní výše z rozpočtu MČ jsou uvedeny v následující tabulce. Výdaje na sport z úrovně městských částí se stejně jako z rozpočtu města Brna postupně zvyšují.

Tabulka 19 Průměrné rozpočty MČ na sport

Rok	Rozpočet v tis. Kč aritmetický průměr	Medián	Procenta průměr	Medián
2014	870	207	1,18	0,50
2015	968	242	1,30	0,67
2016	1 124	300	1,84	1,10
2017	2 136	316	2,89	1,20

#### 2.5.4. Jiné zdroje

Do jiných zdrojů patří zejména čerpání dotací z evropských fondů v rámci rozhodnutí Úřadu regionální rady NUTS II Jihovýchod v rámci IPRM 2. Údaje o jiných zdrojích byly poskytnuty odborem implementace evropských projektů.

#### Čerpání prostředků z fondů EU

Projekty schválené a financované Úřadem regionální rady NUTS II Jihovýchod pro město Brno v rámci IPRM 2.

Tabulka 20 Přehled dotovaných projektů pro sport za rok 2012

Název akce	Skutečné náklady (Kč)	Proplacená dotace (Kč)
Víceúčelová tělocvična při EZŠ a MŠ Čejkovická	49 257 433	38 030 540
<b>Celkem</b>	<b>49 257 433</b>	<b>38 030 540</b>

Tabulka 21 Přehled dotovaných projektů pro sport za rok 2013

Název akce	Skutečné náklady (Kč)	Proplacená dotace (Kč)
Stará školka Bosonohy	6 964 833	3 802 343
Centrum pro sport a volný čas Komín	17 375 031	13 718 677
<b>Celkem</b>	<b>24 339 864</b>	<b>17 521 020</b>

Tabulka 22 Přehled dotovaných projektů pro sport za rok 2014

Název akce	Skutečné náklady (Kč)	Proplacená dotace (Kč)
Výstavba tělocvičny při ZŠ a MŠ Brno, Zeiberlichova 49	34 560 527	20 186 874
Areál volného času při ulici Mírová	6 059 301	2 983 280
Zahrada v pohybu Horní Heršpice	3 693 192	2 757 524
Sportovní areál lokalita Hněvkovského	68 817 855	13 900 870
Sportovní areál při Masarykově základní škole a Mateřské škole Brno, Zemědělská 29	5 752 756	4 308 069
<b>Celkem</b>	<b>118 883 631</b>	<b>44 136 618</b>



Tabulka 23 Přehled dotovaných projektů pro sport za rok 2015

Název akce	Skutečné náklady (Kč)	Proplacená dotace (Kč)
ZŠ Úvoz 55 – sportovní hřiště	21 196 393	16 578 633
In-line dráha ZŠ Brno, Pavlovská 16, Brno-Kohoutovice	9 558 074	7 372 818
Otevřená škola – pohybem k zdravému životnímu stylu – Žabovřesky	6 601 155	4 191 194
Sportovní areál Brno-Útěchov	14 018 620	9 908 855
ZŠ Novolíšeňská – Sportovní centrum pro všechny	13 296 359	9 577 318
Školní víceúčelové hřiště při ZŠ Otevřená	10 543 284	8 424 082
<b>Celkem</b>	<b>75 213 885</b>	<b>56 052 900</b>

Tabulka 24 Přehled dotovaných projektů pro sport za rok 2016

Název akce	Skutečné náklady (Kč)	Proplacená dotace (Kč)
Novostavba tělocvičny v MČ Brno-Tuřany	49 719 677	38 046 439
Rekonstrukce sportoviště při ZŠ Jasanová 2, Jundrov – 2. etapa	13 824 192	9 406 739
Relaxační a pohybové prostory ZŠ, Bosonožské náměstí 44, včetně technického a sociálního zázemí	15 278 250	10 751 907
Revitalizace sportovních ploch v MČ Brno-Židenice	22 629 778	2 996 196
ZŠ Vranovská – rekonstrukce hřiště	5 749 024	3 134 710
Rekonstrukce sportovišť v MČ Brno-střed	36 702 622	29 300 320
Regenerace sportovišť v lokalitách Vsetínská, Trýbova, Čechyňská	5 356 149	4 215 474
Regenerace veřejných prostranství pro volnočasové aktivity nekomerčního charakteru, MČ Brno-sever	7 353 557	5 338 836
Zvýšení atraktivity Brněnské přehrady	21 336 135	10 138 780
Sportovně-rekreační plocha Kartouzská, Brno	9 226 287	6 720 161
Regenerace veřejných prostranství pro volnočasové aktivity a revitalizace volně přístupných sportovišť v MČ Brno-Jundrov	6 756 073	4 981 113
Rekonstrukce víceúčelového hřiště v areálu ZŠ Arménská 21	6 357 267	4 676 744
Regenerace sportovišť v lokalitách Rybářská, Botanická a transformace sportoviště Vysoká na parkur	6 945 871	5 596 037
Dobudování sportovně-rekreačního areálu Pod Plachtami v Brně-Novém Lískovci, 1. etapa	8 967 569	6 893 583
Výstavba sportovního areálu při základní škole Masarova	5 839 117	3 985 499
Rokle – centrální park městské části Brno-Líšeň	8 156 766	5 611 928
Dokončení sportovního areálu Medlánky, revitalizace škvárového hřiště	12 553 187	7 886 405
Rekonstrukce a rozšíření sportovně-rekreačních ploch v areálu ZŠ Brno, Horníkova 1	6 621 222	5 628 034
<b>Celkem</b>	<b>249 372 743</b>	<b>165 308 905</b>

Tabulka 25 Přehled dotovaných projektů pro sport za rok 2012-2016 v Kč

Rok	Skutečné náklady	Proplacená dotace	Rozdíl hrazený MMB či MČ
2012	49 257 433	38 030 540	11 226 893
2013	24 339 864	17 521 020	6 818 844
2014	118 883 631	44 136 618	74 747 013
2015	75 213 885	56 052 900	19 160 985
2016	249 372 743	165 308 905	84 063 838
	<b>517 067 556</b>	<b>321 049 983</b>	<b>196 017 573</b>

### 2.5.5. Finanční zdroje sportovních klubů

Brněnské sportovní kluby jsou podporovány z různých finančních zdrojů, které se liší podle sportovní úrovně klubu, podle sportovního odvětví, podle finanční náročnosti jednotlivých sportovních odvětví a podle podmínek každého klubu. Podstatným rozdílem je, zda sportovní klub vlastní sportoviště a plynou mu z toho další příjmy, nebo zda si sportoviště pronajímá. Obě tyto formy mají svoje výhody a nevýhody.

Pokud je sportovní klub vlastníkem sportoviště, má vlastnictví tyto výhody:

- klub rozhoduje o využití sportoviště pro svoji činnost,
- sportoviště je zdrojem dalších příjmů (pronájmy sportoviště, pronájmy dalších prostor – kanceláře, sklady, hostinská činnost aj.),
- klub má přímý vliv na modernizaci sportoviště.

Provozování sportoviště zároveň přináší tyto nevýhody:

- právní zodpovědnost za sportoviště a jeho provoz,
- provozní zodpovědnost za fungování sportoviště (náklady na provoz, řešení problematiky zaměstnanců, řešení havarijních případů spojených s provozem sportoviště aj.),
- hledání zdrojů pro údržbu a modernizaci.

Pokud sportovní klub není vlastníkem sportoviště, nemá sice problémy s jeho provozem, finančně je však zatěžován platbou pronájmu sportovišť a řeší problém s případným nedostatkem sportovišť pro své sportovce (juniorská a žákovská družstva). Musí přijmout skutečný stav sportoviště a nemůže si je upravovat pro svoje potřeby (např. nedostatek rehabilitace, nedostatečné zázemí nebo skladovací prostory pro tréninkové pomůcky).

Pokud bychom chtěli popsat strukturu příjmů běžného brněnského sportovního klubu, který vlastní standardní typ sportoviště a snaží se čerpat finanční prostředky z různých dostupných zdrojů, pak lze použít následující graf 17.

Graf zahrnuje dostupné zdroje klubu a jejich poměrové vyjádření v případě, že klub má mládežnickou základnu a je podporován i z úrovně městské části. Ne na všechny zdroje je klub schopný v jednotlivých dotačních programech poskytovatelů dosáhnout. Podíl zdrojů se mění v závislosti na:

- povaze sportoviště, výkonnosti klubu, náročnosti sportovního odvětví, mládežnické základně (dotace statutárního města Brna),
- mládežnické základně (dotace JmK, MŠMT),
- lokální podpoře (dotace městské části),
- ekonomické síle sportovních svazů (sportovní svazy),
- náročnosti sportovního odvětví (členské příspěvky),
- jiné využitelnosti sportoviště (jiné příjmy),
- osobních kontaktech vedení klubů (sponzoři).

Graf 17 Finanční zdroje klubu

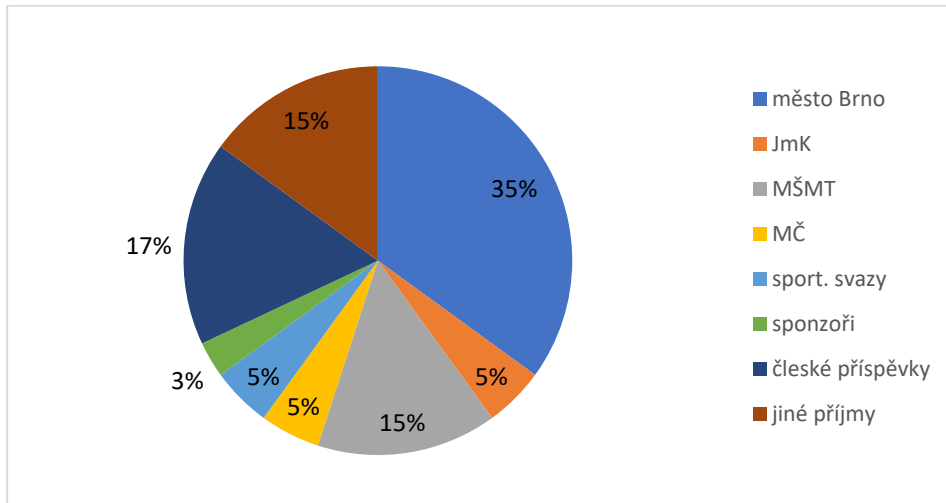

Z diagramu je však patrné, že pro brněnské sportovní kluby je nejvýznamnější finanční podpora města Brna, a to především v dotačních programech „TV a sport – granty“ a „mládežnický sport“, na které dosáhne většina brněnských sportovních klubů. Ostatní dotační programy pak podporují speciální sportovní skupiny (talentovaná mládež, ledové plochy, plavecké dráhy aj.).

Z interní analýzy OŠMT MMB vyplývá:

- město Brno přispívá na provoz a činnost sportovních klubů dotacemi ve výši průměrně 30 % ze skutečných nákladů dle daňových priznání přiložených k žádostem o dotaci,
- dotace města Brna pokryjí průměrně 52 % požadavků sportovních klubů v rámci programu PODPORA SPORTU,
- dotace města Brna pokryjí průměrně 53 % požadavků sportovních klubů v rámci dotačního programu VRCHOLOVÝ SPORT,
- dotace města Brna pokryjí průměrně 70 % požadavků sportovních klubů v rámci dotačního programu MLÁDEŽNICKÝ SPORT,
- dotace města Brna pokryjí průměrně 55 % požadavků sportovních klubů v rámci dotačního programu TALENTOVANÁ MLÁDEŽ,
- dotace města Brna pokryjí průměrně 85 % požadavků sportovních klubů v rámci dotačního programu PODPORA MLÁDEŽNICKÉHO HOKEJE.

Finanční podpora z města Brna je tedy rozložena plošně do všech oblastí a věkových kategorií s primárním zaměřením na podporu sportování dětí a mládeže.

Z diagramu lze vyčíst, že podpora z dotačních programů MŠMT je sice pro kluby důležitá, nicméně nejsou na ní existenčně závislí na rozdíl od např. mimobrněnských klubů a klubů v jiných lokalitách, kde podpora samosprávy není tak programově zpracována. I z ankety klubů vyplynulo, že většina klubů je se systémem podpory z úrovně statutárního města Brna spokojena.

### Ekonomické přínosy plynoucí ze sportu

Sport představuje dynamické a rychle rostoucí odvětví s podceňovaným makroekonomickým dosahem, které může přispět k naplňování lisabonských cílů růstu a vytváření pracovních míst. Může sloužit jako nástroj pro místní a regionální rozvoj, obnovu měst a pro rozvoj vesnic. Sport je katalyzátorem rozvoje cestovního ruchu a může být impulzem

k modernizaci infrastruktury a vzniku nových partnerství na financování sportovních a rekreačních zařízení. Ze studie představené během rakouského předsednictví v roce 2006 vyplývá, že sport v širším smyslu vytvořil v roce 2004 přidanou hodnotu ve výši 407 miliard EUR, která odpovídala 3,7 % HDP EU, a pracovní místa pro 15 milionů lidí, tedy 5,4 % pracovní síly.

Ačkoli o hospodářském významu sportu neexistuje dostatek spolehlivých a porovnatelných údajů, potvrzují její studie a analýzy vnitrostátních účtů, zisků z velkých sportovních akcí a nákladů způsobených tělesnou nečinností, včetně stárnutí obyvatelstva.

Na druhé straně se navzdory celkovému hospodářskému významu sportu většina sportovních aktivit odehrává v neziskových strukturách, z nichž mnohé jsou závislé na veřejné podpoře, aby mohly sportovní aktivity zpřístupnit všem občanům (Bílá kniha o sportu, 2007).

Posledním dokumentem, který se zabýval analýzou financování sportu v České republice, byl dokument, který nechal v roce 2012 vypracovat Český olympijský výbor a Český svaz tělesné výchovy. Tato analyticko-koncepční studie s názvem Koncepce financování sportu v České republice chtěla např. zjistit, jaký objem veřejných financí se ročně vynaloží na podporu sportu a jak se tato podpora mění v čase, srovnat veřejné výdaje na sport v kontextu Evropské unie a odpovědět na otázku, zda je sport ve vztahu ke státnímu rozpočtu čistým příjemcem nebo plátcem.

Z kapitoly tohoto dokumentu na str. 22, kapitola č. 3.5 „Ekonomické přínosy plynoucí ze sportu“ vyplývá, že za rok 2011 přineslo 100 Kč výdajů do sportu 42,2 Kč přínosů do veřejných rozpočtů.



### 3. Přínosy sportu v ČR 3.5 Ekonomické přínosy plynoucí ze sportu

Spotřeba sportu, tržby v multiplikaci a návazné náklady v r. 2011 miliony Kč

SPORT v ČR - 2011	Sportovní infrastruktura	Sportovní činnost	Organizace akcí, Gastronomie, Ubytování	Vybavení, zboží, dary	Doprava, Administrativa, Ostatní náklady	CELKEM
Celková spotřeba sportu v ČR	29 801	24 165	11 575	37 858	19 967	123 366
Tržby celkem - kumulace, multiplikace	59 431	41 576	24 399	84 634	36 704	246 745
Podíl : multiplikační tržby / tržby ze sportu	1,99	1,72	2,11	2,24	1,84	2,00
Zisk soukromých společností	2 307	1 620	1 929	7 035	2 310	15 201
Průměrná zisková marže	3,9%	3,9%	7,9%	8,3%	6,3%	6,2%

- Zisk soukromých společností je kalkulován na základě konzervativního odhadu ziskové marže v průměrné výši 6,2 %.
- Pro neziskové subjekty (sportovní svazy či sportovní kluby) je v multiplikačním modelu kalkulována nulová zisková marže.

#### Příjmy státních a veřejných rozpočtů ze sportu, počet plných pracovních úvazků vyplývajících ze sportu v ČR v r. 2011

SPORT v ČR - 2011	Sportovní infrastruktura	Sportovní činnost	Organizace akcí, Gastronomie, Ubytování	Vybavení, zboží, dary	Doprava, Administrativa, Ostatní náklady	CELKEM
Celkový příjem veřejných rozpočtů	11 086	10 732	5 123	16 634	8 488	52 061
Daňové odvody / Spotřeba v oblasti sportu	37,20%	44,41%	44,26%	43,94%	42,51%	42,20%
Průměrný počet plných pracovních úvazků za rok (kumulace odpracované práce)	44 293	46 546	19 032	54 494	22 905	187 270
Průměrná hrubá mzda	19 650 Kč	20 829 Kč	19 847 Kč	21 230 Kč	22 396 Kč	20 759 Kč

100 Kč výdaje na sport = 42,20 Kč přínosů do veřejných rozpočtů

### 3. VÝSLEDKY A DOPORUČENÍ Z DOTAZNÍKOVÝCH ŠETŘENÍ

Město Brno si při zpracování Koncepce sportu 2018–2030 kladlo za cíl zajistit aktivní spolupráci, koordinaci a adekvátní zapojení všech cílových skupin, a to jak odborné, tak i široké veřejnosti a obyvatel města Brna. Z tohoto důvodu byly rozeslány dotazníky, aby se mohly všechny dotčené skupiny k vznikajícímu strategickému a dlouhodobému dokumentu vyjádřit.

Dotazníky byly určeny:

- a) sportovním organizacím se sídlem ve městě Brně,
- b) vedení brněnských základních škol,
- c) vedení brněnských středních škol,
- d) vedení brněnských vysokých škol,
- e) veřejnosti města Brna,
- f) městským částem.

Způsoby distribuce dotazníků:

- zasláním prostřednictvím provozovatele poštovní služby,
- zasláním datovou schránkou,
- zasláním e-mailovou poštou,
- zveřejněním v únorovém čísle Metropolitánu,
- zveřejněním na webových stránkách [www.bрно.cz/sport](http://www.bрно.cz/sport),
- zveřejněním informace na sociálních sítích města Brna – Facebook a Twitter,
- zveřejněním v Brněnském echu a na [www.youtube.com](http://www.youtube.com),
- odvysíláním v rádiovém spotu.

Dále byl městem Brnem zadán sociologický průzkum na přelomu let 2016 a 2017. Průzkum se podrobně věnoval důležitosti různých aspektů kvality života ve městě a spokojenosti jeho obyvatel. Také si kladl za cíl zjistit, co by se mělo podle názorů obyvatel v Brně změnit či zkvalitnit.

V tomto textu jsou uvedeny výsledky z jednotlivých dotazníkových šetření, které vstupují jako analytický podklad do dalších rozvojových kapitol Koncepce sportu 2018–2030, a také souhrn doporučených opatření k eliminaci problémů zjištěných u sportovních aktivit. Přílohy obsahují grafická vyjádření (obrázky, grafy, tabulky) odpovědí na otázky a doprovodné komentáře.

#### 3.1. Dotazník sportovním organizacím

Dotazník byl v souvislosti se zaměřením „Strategie města Brna“ zpracován v rovině vizí, hodnot a cílů na dlouhodobý časový horizont (do roku 2030), jako programová část (priority a témata) v časovém horizontu do roku 2026 a jako akční plán (aktivity, akce, projekty) do roku 2020. Toto členění umožnilo získat představy brněnských sportovních organizací o jejich současném stavu a dlouhodobém rozvoji.

Dotazník byl OŠMT MMB rozeslán 301 sportovní organizaci se sídlem na území města Brna. Na dotazník odpovědělo 216 sportovních organizací, tj. 71,76 % z celkového počtu oslovených organizací, které mají různou právní formou (např. zapsaný spolek, s.r.o., a.s.).

##### 3.1.1. Hodnocení současného stavu

Významným zjištěním z dotazníků bylo, že většina sportovních organizací (62 %) má problém s nedostatkem trenérů a cvičitelů, což je svým způsobem alarmující. Nejvíce klubů

(45 %) uvádí jako důvod nedostatku trenérů a cvičitelů nemožnost je finančně stimulovat a 21 % uvádí nedostatek trenérů na sportovním trhu. Oba dva důvody nemožnosti získat trenéry pak vyslovilo 21 % klubů. Většina oslovených klubů však využívá nabídky dotačních programů města Brna hradit odměny mládežnickým trenérům až do výše 50 % z poskytnuté dotační částky v daném roce.

Dalším zjištěním je, že si sportovní organizace k provozování tělovýchovných aktivit pro své členy sportoviště pronajímají, a to nejčastěji od města Brna či městské části (91 %), od jiného sportovního klubu (82 %), od soukromých organizací (74 %). Další pronájmy jsou od Jihomoravského kraje a veřejných subjektů (ZŠ, SŠ, VŠ). Minimální počet organizací má vlastní sportoviště (20 %) s dostačující kapacitou pro své aktivity. V pronájmech sportovišť bude v budoucnu pokračovat 66 % dotazovaných sportovních organizací, z toho 28 % pouze s finančním příspěvkem z úrovně města či městské části. Jen 6 % plánuje vybudování vlastního sportoviště.

Systém dotací pro svoji činnost využívá nadpoloviční většina dotázaných organizací, a to z úrovně města 97 %, z úrovně JMK 64 %, MŠMT 64 %. Menší část organizací hodnotí systémy dotací jako finančně či metodicky nevyhovující (z tohoto pohledu je nejlépe hodnocený systém dotací z úrovně města). 89 % organizací hodnotí (i díky využívání dotací ze všech tří úrovní veřejné správy) svoji finanční situaci jako vyhovující. Pozitivní informací je, že 73 % oslovených subjektů hodnotí vývoj své organizace za posledních 10 let jako příznivý.

Zájem města Brna o rozvoj sportu v širším kontextu (vč. výstavby nových sportovišť atd.) však hodnotí 59 % organizací jako malý, a doporučuje jeho zvýšení. Současná situace vyhovuje 41 % organizací.

### 3.1.2. Představy o rozvoji organizace v obdobích do roku 2020 a 2026

Převážná většina subjektů počítá s rozšířením členské základny v období do roku 2020, a to nejčastěji ve sportovních odvětvích atletika, volejbal, tenis a sportovních aktivitách pro veřejnost. S rozvojem věkové kategorie do 18 let počítá 64 %, kategorie dospělých 14 %, a jen 3 % organizací kategorie aktivních seniorů. 19 % organizací s rozvojem aktivit nepočítá. V polovině případů je rozvoj aktivit spojen s navýšením počtu trenérů a cvičitelů, pokud na jejich odměny získají finanční prostředky z úrovně města, kraje, MŠMT.

Sportovní organizace jsou v 80 % přesvědčeny o rozvoji své organizace i v horizontu do roku 2026, a také o tom, že výkonnostní sportovci i veřejnost budou mít zájem o jimi nabízené sportovní aktivity.

Finanční prostředky na opravy a investice potřebuje 73 % sportovních organizací. Realizace je však možná pouze s využitím dotací města Brna, JMK, MŠMT, střešní organizace, soukromého subjektu apod. Jen 28 % organizací by bylo schopno zabezpečit rozvoj a provoz svých sportovišť z vlastních zdrojů.

### 3.1.3. Vize, hodnoty a cíle v rozvoji sportu do roku 2030

Více než polovina organizací (57 %) podporuje myšlenku vybudovat v Brně olympijské centrum, které evidentně nejen městu, ale i regionu chybí. Nedílnou součástí olympijského centra by mělo být též vybudování potřebného sportovního zázemí. Pokud se týká sportovního odvětví, pro které by mělo být olympijské centrum budováno, pak se názory liší. Nejčastěji zmiňované sporty jsou: atletika, fotbal, cyklistika, basketbal a plavání.

Více než 3/4 organizací se domnívají, že systém sportovní přípravy talentované mládeže je nedostačující a je třeba jej finančně podpořit. Jen 20 % se domnívá, že systém je nastavený správně. Alokaci finančních prostředků z rozpočtů města Brna, svazů a MŠMT je třeba zaměřit především na podporu odborného personálu a provoz sportovních center mládeže. Rozvoj sportovních center mládeže by dle respondentů měl být směřován především do sportovních

odvětví atletika, florbal, fotbal, lední hokej, basketbal, volejbal, plavání, krasobruslení, gymnastika a karate.

V rámci hodnocení dlouhodobé situace věří 55 % organizací, že do roku 2030 budou schopny přizpůsobit se nově vznikajícím podmínkám a požadavkům veřejnosti. Zbývající část organizací situaci nedokáže odhadnout. Důvodem nestability může být například nedostatek finančních prostředků na provoz organizace, na kvalifikované trenéry, odborníky z praxe apod.

V oblasti sportu má důležitou roli Fakulta sportovních studií Masarykovy univerzity (FSpS). Nabízí studijní obory jako například učitel tělesné výchovy, trenér, rozhodčí, manažer sportu nebo fyzioterapeut. FSpS může být příslibem pro zapojení budoucích trenérů do sportovních organizací ve městě Brně.

71 % dotázaných sportovních organizací považuje umístění města Brna na sportovní mapě ČR jako neodpovídající jeho sportovní historii a významu jako druhého největšího města v ČR.

### Závěry a doporučení

1. Z úrovně města Brna i nadále poskytovat součinnost sportovním organizacím v oblasti dotačního řízení z rozpočtu města s přihlédnutím ke všem legislativním změnám a aktualizacím.
2. Z úrovně města Brna za součinnosti dalších odborů MMB zefektivnit a realizovat PR aktivity týkající se propagace podpory sportu, kterou město realizuje, aby se tato informace dostala do širšího povědomí občanů.
3. Dále rozvíjet dotační programy zaměřené na financování trenérů a cvičitelů.
4. Doporučit sportovním organizacím zintenzivnit svoje hospodářské aktivity a práci s oddílovými příspěvky pro zvýšení finanční samostatnosti a odměňování trenérů a cvičitelů. Tím snížit existenční závislost organizace na dotacích.
5. Podpořit budování nových sportovišť samotnými organizacemi.
6. Podpořit zájem sportovních organizací o rozvoj aktivit pro veřejnost.
7. Podpořit vybudování multifunkčního, veřejně přístupného sportovního areálu.
8. Podpořit vybudování atletického centra, fotbalového a hokejového stadionu, veslařského kanálu, velodromu a výstavbu dalších plaveckých bazénů.
9. Analyzovat a vyhodnotit sportovní odvětví pro nově budované olympijské centrum na území města Brna.
10. Těmito aktivitami zajistit do roku 2030 důstojnou a odpovídající pozici města Brna na sportovní mapě ČR.

### 3.2. Dotazník občanů města Brna

Dotazník určený nejenom občanům města Brna byl distribuován prostřednictvím měsíčníku Brněnský Metropolitan č. 2/2017, dále na sociálních sítích města Brna a Fakulty sportovních studií Masarykovy univerzity, Facebooku, Twitteru a Instagramu. Občané města Brna měli také možnost vyplnit dotazník v elektronické podobě s využitím webových stránek [www.brno.cz/sport](http://www.brno.cz/sport), případně odevzdat dotazník v písemné podobě přímo na Odboru školství, mládeže a tělovýchovy MMB i na jiných určených místech do 31. 3. 2017. Bylo odevzdáno celkem 913 vyplněných dotazníků.

Dále jsou uvedeny ty výsledky dotazníku, které vstupují jako podklad do Koncepce sportu 2018–2030.

Odpovědělo více žen než mužů. Průměrný věk respondentů byl 40,2 let, medián 40 let. Převážná většina odpovědí (67 %) pochází od vysokoškolsky vzdělaných respondentů. Nejvyšší počet respondentů (126) pochází z nejlidnatější části města Brna – MČ Brno-střed. Následuje 116 respondentů, kteří mají bydliště mimo město Brno, což odpovídá skutečnosti,

že se vyjadřovali i respondenti, kteří jsou v Brně zaměstnaní, v Brně studují, anebo z blízkého okolí za sportem do Brna dojíždějí.

Další otázky směřovaly do oblasti aktivního sportování respondentů. Většina respondentů (89 %) se věnuje sportu, což je s ohledem na zaměření dotazníku pozitivní efekt, avšak 78 % z nich provozuje sport pouze rekreačně ve formě sportu pro všechny a jen zbývajících 22 % je registrováno ve sportovních klubech se zaměřením na tyto sporty: fotbal 16,6 %, basketbal 6 %, plavání 5,3 %, florbal 4,6 %, atletika, orientační běh, volejbal 4 %, tenis 3,3 % a řada dalších sportů v zanedbatelném procentním skóre (badminton, futsal, kuželky, ragby, stolní tenis, golf, horolezectví, jachting, karate, atd.).

Registrovaní i neregistrovaní občané projevili největší zájem o tato sportoviště: plavecké bazény (668 respondentů), kluziště a ledové plochy (369), volně dostupná hřiště (354), posilovny (333), tělocvičny (295), sportovní haly (228).

Další otázky byly směřovány ke sportovní infrastruktuře. Z odpovědí vyplývá, že 55 % respondentů je spokojeno se sportovní infrastrukturou města Brna, 12 % se nedovede ke sportovní infrastruktuře vyjádřit (toto koresponduje s 11 % respondentů, kteří se sportu nevěnují), zbývajících 33 % respondentů je nespokojených. Spokojenost se sportovní infrastrukturou v městské části, kde žijí, vyjádřilo 35 % respondentů a 36 % je nespokojeno. Která sportoviště dotazovaným občanům v Brně nejvíce chybí, je uvedeno v následující tabulce.

Tabulka 26 Sportoviště, která občanům v Brně nejvíce chybí

Sportoviště	Počet odpovědí
Více cyklostezek a jejich návaznost a napojení	110×
Plavecké bazény pro veřejnost (50 metrů)	58×
Fotbalový a hokejový stadion	39×
Atletický stadion pro veřejnost	25×
Travnaté plochy pro běhání	22×
Multifunkční sportoviště	18×
Sjezdovka	18×
Vodácký kanál	11×
Workoutová hřiště	11×
Tenisové kurty	10×
Posilovny a fitness centra	9×
Stezky na zimní sporty (běžky)	6×
Velodrom, MTB park	4×
Florbalová hala	4×
Hala na curling	3×

Na otázku, zda respondenti ví, jakou částkou město Brno sport podporuje, uváděla převážná většina podstatně menší hodnoty, než jaká je skutečnost.

### Závěry a doporučení

1. Doporučit sportovním organizacím zvýšení jejich marketingových aktivit pro získání většího počtu členů – zájemců o organizací provozované sporty.
2. Ve strategických kapitolách Koncepce sportu 2018–2030 brát v úvahu názory občanů na chybějící sportoviště s prioritou budování sítě cyklostezek (tabulka 26).



3. Do Konceptce sportu 2018–2030 zahrnout PR opatření města Brna k zásadní propagaci finančních, organizačních a strategických aktivit, které město Brno na podporu sportu vynakládá. Zajistit povinnost sportovních organizací, které čerpají dotace a finanční prostředky z rozpočtu města Brna prokazatelně informovat své členy a veřejnost o výši podpory ze strany města Brna např. na svých webových stránkách, na valných hromadách, pořádaných akcích, schůzkách s rodiči, členy klubu atd. Povinnost příjemců finančních prostředků uvádět na propagačních materiálech (billboardech, plakátech, bulletiních, na internetových stránkách aj.) informaci o poskytnuté finanční podpoře statutárního města Brna a logo nebo znak města Brna. Z úrovně města Brna propagovat výši podpory v oblasti sportu na webových stránkách města (aplikace „Kam za sportem v Brně“), v rámci akcí pořádaných společností STAREZ-SPORT, a.s. (Den sportovišť, Den náborů atd.). Zefektivnit spolupráci mezi jednotlivými odbory města Brna při propagaci podpory sportu s cílem vytvářet propagační kampaně, které by danou problematiku více přiblížily občanům města Brna a jeho okolí.

### 3.3. Dotazník městským částem

Všech 29 městských částí odevzdalo vyplněné dotazníky. Součástí byly doprovodné tabulky s informacemi o sportovištích, která na svém území spravují (včetně těch, která jsou součástí základních, středních a vysokých škol), jejich technickém stavu a jejich využitelnosti pro veřejnost a sportovní oddíly.

Dále uvádíme ty výsledky dotazníku, které vstupují jako podklad do Konceptce sportu 2018–2030.

Dotační program rozvoje sportu má 76 % městských částí, převážně zaměřených na podporu fotbalu, házené, volejbalu, basketbalu a tenisu. V období 2014–2017 většina městských částí postupně zvyšovala objemy finančních částek ze svých rozpočtů na podporu sportu. 14 % městských částí má zpracovanou Konceptci sportu. 69 % městských částí má ustavenou komisi zabývající se sportem.

MČ vlastní cca 260 sportovišť. Z toho plných 89 % může využívat veřejnost a 72 % městských částí na nich také realizuje sportovní akce pro veřejnost. Jen 22 % sportovišť využívají sportovní oddíly. Problematická je skladba sportovišť. Dle vyjádření městských částí i veřejnosti jsou kapacitně nedostatečné především cyklostezky a in-line stezky, plavecké bazény, kluziště a víceúčelová veřejně přístupná sportoviště.

56 % městských částí plánuje v příštích pěti letech výstavbu nových sportovišť u ZŠ a 21 % rekonstrukci sportovišť u ZŠ. Další sportoviště, mimo ta u ZŠ, plánuje v příštích pěti letech nově vybudovat 86 % městských částí v následující struktuře.

Z grafu 18 vyplývá, že převážná většina městských částí má v plánu vybudovat hřiště pro volnočasové aktivity a cyklostezky pro občany města.

Graf 18 Struktura sportovišť nově budovaných městskými částmi

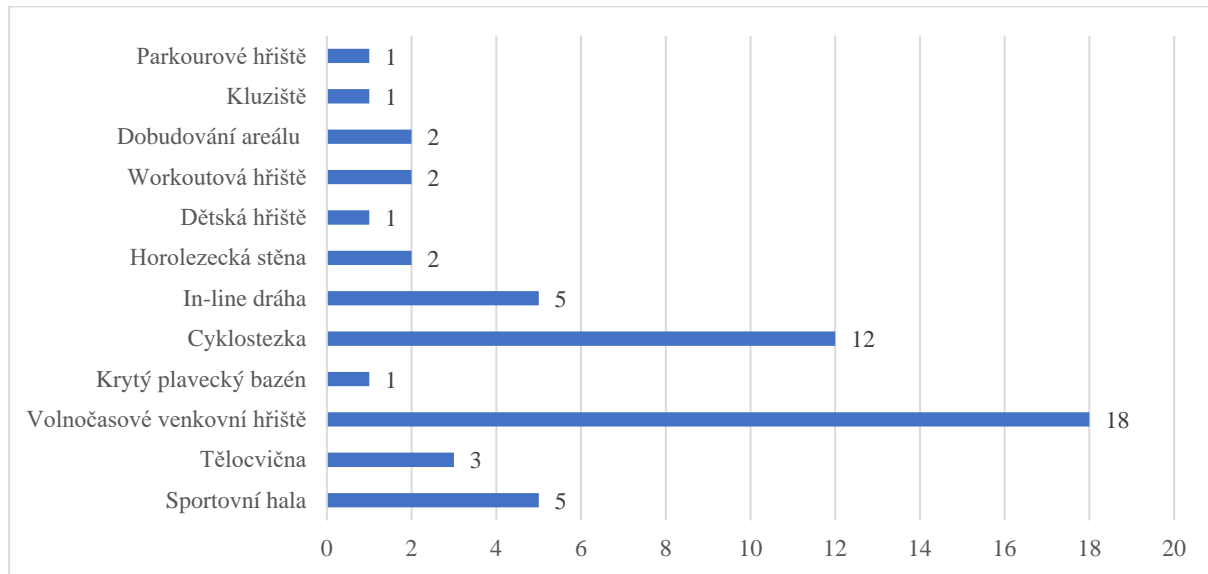

### Závěry a doporučení

1. Podporovat z úrovně vedení města dosavadní meziroční stoupající trend objemu financí z rozpočtů městských částí ve prospěch rozvoje sportu.
2. V případě, že by městské části zpracovávaly své koncepce sportu, doporučit, aby do těchto dokumentů zahrnuly stavby nových a rekonstrukce jimi spravovaných stávajících sportovišť, včetně těch, která jsou součástí základních škol na jejich území.
3. Vytvořit a zabezpečit systém využití sportovních hřišť zřízených při ZŠ (spolupráce město, MČ, zřizovatel, škola).
4. Více nabízet využití svých sportovišť sportovním oddílům.
5. Spolupracovat s odborem dopravy magistrátu města Brna na rozvoji sítě cyklostezek (v rámci návrhu cyklistických radiál) na svém území.

### 3.4. Dotazník ze sociologického výzkumu Strategie 2030 „Jaké chcete mít Brno“ – sportovní část

Magistrát města Brna uskutečnil na přelomu roku 2016 a 2017 ve městě Brně sociologický průzkum. Ten se podrobně věnoval důležitosti různých aspektů kvality života ve městě a spokojenosti jeho obyvatel. Také si kladl za cíl zjistit, co by se mělo podle názorů obyvatel v Brně změnit či zkvalitnit. Výsledky průzkumu byly použity jako jeden z podkladů při tvorbě nové Strategie pro Brno s časovým horizontem do roku 2050 a dalších dílčích strategií.

Výzkumu se účastnilo 1 230 respondentů. Respondenty byly osoby ve věku 15 a více let žijící v Brně (80 % respondentů s trvalým a 20 % s obvyklým pobytem). Sběr byl realizován na základě kvótního výběru. Analýza výsledků zohlednila rozdílné postoje obyvatel podle demografické a socioekonomické struktury a podle místa bydliště.

Výsledky výzkumu týkající se sportu ukázaly, že nabídka města k sportovnímu a rekreačnímu vyžití se optikou občanů řadí do oblastí se střední mírou důležitosti – za důležitou ji považuje 72 % dotázaných, pro čtvrtinu (24 %) je tato oblast nedůležitá.

Spokojeny s nabídkou města pro sportovní a rekreační vyžití jsou tři čtvrtiny obyvatel (78 %) – spokojenost je tedy o něco větší než vnímaná důležitost. Nespokojeno je 13 %

dotázaných, desetina (9 %) danou oblast nedokáže posoudit. Aktivní vztah ke sportu (sportují rekreačně nebo závodně) deklaruje 65 % obyvatel Brna.

Z výsledků dále vyplývá, že obyvatelé pocítují v Brně deficit zejména pro sportovní aktivity seniorů a teenagery. Nejen pro tyto skupiny se má podle výsledků výzkumu zvýšit sportovní infrastruktura, jako jsou venkovní posilovny a workoutová hřiště, plácky a další volně přístupná sportoviště pro rekreační sport.

Deficit také respondenti spatřovali ve vybavení města krytými bazény, kluzišti pro bruslení a lední hokej a víceúčelovými sportovními halami pro různé sporty.

Podrobné výsledky tohoto průzkumu týkající se sportu jsou obsaženy v příloze 3.4.

### **Závěry a doporučení**

1. Zjištěná zainteresovanost občanů města Brna ve sportu se téměř shoduje s výsledky dotazníkového šetření mezi brněnskou veřejností uvedenými v kapitole 3.2.
2. Rovněž požadavky na rozšíření vybavenosti města dalšími sportovišti, týkající se krytých plaveckých bazénů, ledových ploch pro bruslení a hokej či víceúčelových a workoutových hřišť a hal jsou identické s výsledky dotazníkového šetření mezi veřejností. S výjimkou budování sítě cyklostezek je oblast rekreačního sportu v dotazníkovém šetření mezi veřejností považována za prioritní.

## 4. NÁVAZNOST NA VÝZNAMNÉ KONCEPČNÍ DOKUMENTY O SPORTU V RÁMCI EU, ČR, JMK A MĚSTA BRNA

Kapitola obsahuje relevantní dokumenty týkající se odvětví sportu, převážně legislativního charakteru, které v období zpracování Koncepce sportu 2018–2030 ovlivňovaly odvětví sportu v České republice, v Jihomoravském kraji a Statutárním městě Brně.

Přehled dokumentů je členěn na dokumenty z úrovně Evropské unie, vlády České republiky (jde převážně o legislativní opatření vycházející z MŠMT), Jihomoravského kraje, Statutárního města Brna, s doplněním o výsledky studií nezávislých institucí.

### 4.1. Přehled dokumentů

#### 4.1.1. Evropská unie

##### Článek 165 Smlouvy o fungování Evropské unie (SFEU)

##### HLAVA XII

##### Všeobecné a odborné vzdělávání, mládež a sport

##### Článek 165

Unie přispívá k podpoře evropských hodnot sportu s přihlédnutím k jeho zvláštní povaze, jeho strukturám založeným na dobrovolné činnosti a jeho společenské a výchovné funkci.

Činnost Unie je zaměřena:

na rozvoj evropského rozměru sportu podporou spravedlivého a otevřeného sportovního soutěžení a spolupráce mezi subjekty odpovědnými za sport, jakož i ochranou fyzické a mravní integrity sportovců, obzvláště mladých.

Unie a členské státy podporují spolupráci v oblasti vzdělávání a sportu se třetími zeměmi a s příslušnými mezinárodními organizacemi, zejména s Radou Evropy.

Zdroj: <http://eur-lex.europa.eu/legal-content/cs/TXT/?uri=CELEX:12012E/TXT>, 15. 10. 2017

### Bílá kniha o sportu

Sport představuje společenský a ekonomický jev narůstajícího významu, jenž význačným způsobem přispívá k naplňování strategických cílů solidarity a prosperity, vytyčených Evropskou unií. Olympijský ideál rozvoje sportu na podporu míru a porozumění mezi jednotlivými národy a kulturami a rovněž výchovy mladých lidí se zrodil v Evropě a záštitu nad ním převzal Mezinárodní olympijský výbor a Evropské olympijské výbory.

Důležitou roli sportu v evropské společnosti a jeho specifickou povahu uznalo v prosinci 2000 prohlášení Evropské rady o specifické povaze sportu a jeho společenské funkci v Evropě, které by měly být brány v úvahu při provádění společných politik (Prohlášení z Nice). V prohlášení se zdůrazňuje, že přímou odpovědnost za správu sportovních záležitostí nesou sportovní organizace a členské státy, kde ústřední úlohu hrají sportovní federace. Upřesňuje se zde, že sportovní organizace mají za úkol organizovat a propagovat svoje konkrétní sporty „s náležitým ohledem na vnitrostátní právní předpisy a právní předpisy Společenství“. Současně se zde říká, že „i když Společenství nemá v této oblasti přímé pravomoci, jednajíc na základě různých ustanovení Smlouvy musí zohledňovat společenskou, výchovnou a kulturní funkci sportu, které jsou v něm obsaženy a zakládají jeho zvláštní charakter, s cílem respektovat a posilovat etický kodex a solidaritu, jež jsou podstatné pro zachování jeho společenské úlohy.“ Evropské instituce uznávají specifickou roli, kterou v evropské společnosti hraje sport, založený na strukturách řízených dobrovolníky, a to vzhledem k jeho přínosu v oblasti zdraví, výchovy, sociálního začlenění a kultury.

Sport je oblastí lidské činnosti, která se těší velkému zájmu občanů Evropské unie a která má zároveň obrovský potenciál je sdružovat a oslovovat, a to bez ohledu na věk či společenský původ. Podle průzkumu agentury Eurobarometr z listopadu roku 2004 přibližně 60 % evropských občanů pravidelně provozuje sportovní aktivity v rámci nebo mimo rámec zhruba 700 000 klubů, které jsou samy členy velkého počtu sdružení a federací. Velká část sportovních aktivit se odehrává v rámci amatérských sdružení. Narůstá význam profesionálního sportu a stejnou mírou přispívá ke společenské roli sportu. Sport kromě upevňování zdraví evropských občanů plní i funkci výchovnou a hraje roli společenskou, kulturní a rekreační. Společenská role sportu má rovněž potenciál utužit vnější vztahy Unie.

Zdroj: <http://eur-lex.europa.eu/search.html?qid=1492752464042&text=b%C3%AD1%C3%A1%20kniha%20o%20sportu&scope=EURLEX&type=quick&lang=cs>, 15. 10. 2017

### **Akční plán – Bílá kniha o sportu**

EU dává pravomoc podporovat, koordinovat a doplňovat politická opatření v oblasti sportu přijatá členskými státy. Stanoví se v něm, že „Unie přispívá k podpoře evropských hledisek sportu s přihlédnutím k jeho zvláštní povaze, jeho strukturám založeným na dobrovolné činnosti a jeho společenské a výchovné funkci“. Cíle politiky v oblasti sportu jsou konkrétněji popsány následovně: (1) podporovat spravedlivé a otevřené sportovní soutěžení a spolupráci mezi subjekty odpovědnými za sport a (2) chránit fyzickou a mravní integritu sportovců, obzvláště těch nejmladších.

### **Sdělení komise Evropskému parlamentu, Radě, Evropskému hospodářskému výboru a Sociálnímu výboru a Výboru regionů**

#### **Rozvoj evropského rozměru v oblasti sportu**

##### **Společenská role sportu**

Sport vykazuje silný potenciál k tomu, aby přispěl k promyšlenému, udržitelnému a integrujícímu růstu a vytváření nových pracovních míst díky svému pozitivnímu vlivu na sociální začleňování, vzdělávání a odbornou přípravu a veřejné zdraví. Pomáhá omezovat nárůst výdajů v oblasti sociálního zabezpečení a zdravotnictví tím, že zlepšuje zdraví a produktivitu obyvatelstva a zajišťuje vyšší kvalitu života do vysokého věku. Přispívá k sociální soudržnosti, neboť ruší sociální bariéry a zlepšuje zaměstnatelnost obyvatelstva a znamená pozitivní přínos v oblasti vzdělávání a odborné přípravy. Dobrovolnická činnost v oblasti sportu může přispět k růstu zaměstnatelnosti, sociálního začlenění, jakož i k vyššímu zapojení veřejnosti, a to zejména mezi mladými lidmi.

Zdroj: <http://eur-lex.europa.eu/legal-content/CS/TXT/?qid=1492607052195&uri=CELEX:52011DC0012>, 15. 10. 2017

**Nařízení komise (EU) č. 1407/2013** ze dne 18. prosince 2013 o použití článků 107 a 108 Smlouvy o fungování Evropské unie na podporu *de minimis* (podpora poskytnutá jednomu podniku za dané časové období, která nepřekročí pevně stanovenou částku) a doplňující ustanovení v tomto nařízení komise citované.

**Nařízení komise (EU) č. 651/2014** ze dne 17. června 2014, kterým se v souladu s články 107 a 108 Smlouvy prohlašují určité kategorie podpory za slučitelné s vnitřním trhem.

## Další dokumenty EU týkající se sportu

- Evropská charta sportu,
- Pokyny pro pohybovou aktivitu,
- Kodex sportovní etiky,
- Study on the funding of grassroots sports in the EU (Studie o financování sportu na místní úrovni),
- Guide to EU sport policy (Průvodce sportovní politikou EU),
- Sports Governance in the World. A socio-historic Approach. (Řízení sportu ve světě. Socio-historický přístup).

### 4.1.2. Vláda ČR, MŠMT ČR

Tabulka 27 Přehled dokumentů o sportu v rámci ČR

Rok vydání	Název dokumentu
1999	Usnesení vlády č. 2/1999 Koncepce státní politiky a sportu v ČR
1999	Usnesení vlády č. 718/1999 k Zásadám komplexního zabezpečení státní sportovní reprezentace včetně systému výchovy sportovních talentů
2000	Usnesení vlády č. 17/2000 – Národní program rozvoje sportu pro všechny
2000	Zákon č. 128/2000 Sb., o obcích, v platném znění
2000	Zákon č. 218/2000 Sb., rozpočtová pravidla
2000	Zákon č. 219/2000 Sb., o majetku České republiky
2000	Zákon č. 250/2000 Sb., o rozpočtových pravidlech územních rozpočtů, v platném znění
2001	Zákon č. 115/2001 Sb. ve znění zákona č. 219/2005 Sb., o podpoře sportu, který vymezuje postavení sportu ve společnosti jako veřejně prospěšné činnosti a stanoví úkoly ministerstev, jiných správních úřadů a působnost územních samosprávných celků při podpoře sportu.
2001	Zákon č. 320/2001 Sb., o finanční kontrole ve veřejné správě a o změně některých zákonů, zákon o finanční kontrole, v platném znění
2002	Zákon č. 290/2002 Sb., o přechodu některých dalších věcí, práv a závazků České republiky na kraje a obce, občanská sdružení působící v oblasti tělovýchovy a sportu a o souvisejících změnách
2003	Usnesení vlády č. 673/2003 ke Směrům státní politiky ve sportu na léta 2004–2006
2007	Metodická informace MŠMT 2007-50 k zabezpečování provozu a údržby ve sportovních zařízeních, na dětských hřištích a v tělocvičnách, č. j. 24 199/2007-50
2009	Usnesení vlády č. 113 /2009 Koncepce státní podpory sportu v ČR. ČOV ve spolupráci s MŠMT předložili společnou studii – popis stavu a návrh financování sportu v ČR
2010	Zákon č. 183/2010 Sb. o podpoře sportu, kterým se měnil zákon č. 115/2001 Sb., o podpoře sportu, ve znění pozdějších předpisů
2010	Usnesení vlády ČR z 1. 2. 2010 č. 92 ve znění č. 479 z 19. 6. 2013 a č. 657 z 6. 8. 2014 Zásady vlády pro poskytování dotací ze státního rozpočtu ČR NNO ústředními orgány státní správy
2011	Usnesení vlády č. 167/2011 o Koncepci státní podpory sportu v České republice Koncepce státní podpory sportu v ČR Příloha A. Analýza financování sportu v ČR. Příloha B. Počty členů, systém talentové mládeže, státní podpora sportu ...
2012	Zákon č. 255/2012 Sb., o kontrole (kontrolní řád), v platném znění
2014	Plán rozvoje sportu na volební období 2013–2017 (14. 2. 2014)
2014	Zákon č. 89/2012 Sb. Občanský zákoník – platnost od 1. 1. 2014
2014	Zákon č. 90/2012 Sb., o obchodních společnostech a družstvech – platnost od 1. 1. 2014
2016	Usnesení vlády č. 753/2016 Koncepce podpory sportu 2016–2025 – SPORT 2025
2016	Státní podpora sportu na 2017–2019 – neinvestiční dotace, 2017 – investiční dotace
2016	Zákon č. 230/2016 Sb., o podpoře sportu – platnost od 1. 1. 2017
2017	Dotacíní neinvestiční program na rok 2018 – REPRES, TALENT, MŮJ KLUB, SPORTOVÁNÍ BEZ BARIÉR, VÝZNAMNÉ SPORTOVNÍ AKCE.

#### 4.1.3. Jihomoravský kraj

Rozpočtový výhled JMK na období 2018–2020, tabulka číslo 12 Výdaje vyplývající z memorand na 2017–2019, která je dostupná na webových stránkách Jihomoravského kraje: <https://www.kr-jihomoravsky.cz/Default.aspx?ID=338576&TypeID=2> 1/2018.

#### 4.1.4. Město Brno

Tabulka 28 Dokumenty o sportu města Brna

Rok vydání	Název dokumentu
2008	Integrovaný plán rozvoje města Brna 2008–2015 I., II.
2011	Koncepce města Brna v oblasti tělovýchovy a sportu na léta 2011–2016
2014	Indikátorová soustava Strategie pro Brno – měření 2014
2014	Územně analytické podklady pro rozbor udržitelného rozvoje území statutárního města Brna – část č. 11 Sport a rekreace
2015	Metodika na podporu vrcholového sportu ve městě Brně
2015	Zásady pro poskytování dotací z rozpočtu města Brna pro vyhlášené programy
2015	Pravidla pro poskytování dotací z rozpočtu města Brna pro vyhlášené programy v oblasti tělovýchovných a sportovních aktivit
2017	Metodika na podporu vrcholového sportu ve městě Brně – aktualizace

## 5. PŘEHLED SOUČASNÝCH SYSTÉMŮ VE SPORTU V ČESKÉ REPUBLICĚ A V ZAHRANIČÍ

K využití poznatků z této kapitoly při koncipování záměrů v rozvoji sportu v městě Brně v období do roku 2030 je kapitola členěna na tři zásadní oblasti, které historicky ovlivňovaly a budou ovlivňovat veškeré dění ve sportu i v budoucnosti na všech existujících úrovních, tj. v rámci celosvětovém, kontinentálním (ne každý kontinent má stejnou strukturu sportovních odvětví), národním, regionálním i lokálním.

Jde o systémy v těchto oblastech sportu: systémy ve struktuře sportovních odvětví, systémy v organizaci a řízení sportu (úroveň státu a ÚSC) a systémy ve financování sportu. Všechny tři oblasti se v různé míře vzájemně ovlivňují, což je dáno například dynamičtějším rozvojem finančně a organizačně náročných sportů oproti sportům s nižšími nároky na finanční zajištění, ale také způsoby financování sportovních odvětví uplatňovanými v různých státech (vyšší vstup soukromých financí na sportovní trh nebo větší míra centralizace řízení sportu z úrovně státu apod.).

### 5.1. Systémy ve struktuře sportovních odvětví

V současné době, bez ohledu na kontinenty a státní uspořádání, je sport obecně provozován na těchto třech úrovních:

- na vrcholové úrovni profesionálně nebo poloprofesionálně (podle významu sportu a kvality sportovce) – sportovec v takovém případě obvykle denně trénuje, často i několik hodin nebo na „plný úvazek“, účastní se soutěží na mezinárodní nebo alespoň národní úrovni;
- na výkonnostní úrovni poloprofesionálně nebo amatérsky – obvyklý je pravidelný trénink v rozsahu několika jednotek až desítek hodin týdně, registrace v některém sportovním svazu a pravidelná účast v soutěžích;
- na rekreační úrovni ve smyslu sportu pro všechny – příležitostné sportování v rozsahu maximálně několika hodin týdně, bez oficiální registrace nebo s registrací v rekreačních zcela amatérských soutěžích.

Toto uspořádání je základem našeho posuzování systémů ve struktuře sportovních odvětví, a to i proto, že sporty provozované na vrcholové úrovni přímo ovlivňují rozvoj na úrovni výkonnostní a přeneseně ovlivňují i strukturu sportu pro všechny. Jako příklad lze uvést nejpopulárnější sporty, kterými jsou především v zemích Jižní Ameriky a Evropy fotbal a na všech kontinentech populární basketbal, které se hrají jak na vrcholové, tak na výkonnostní úrovni, a také rekreačně všude tam, kde je trochu místa, rovná plocha a branka nebo konstrukce s košem. Naopak např. akrobatické lyžování poslouží jako příklad sportu, který se v posledních letech začal provozovat na vrcholové úrovni, ale s ohledem na náročné podmínky pro své provozování je omezen na výkonnostní úroveň a neprojevuje se na úrovni rekreační.

#### 5.1.1. Systémy v odvětví sportů provozovaných na vrcholové úrovni

Převážná většina sportovních odvětví, která jsou provozována na vrcholové úrovni, jsou součástí struktury olympijských sportů (letní, zimní sporty). Pak existuje řada sportů (např. motoristické, letecké, taneční) provozovaných (struktura se odlišuje kontinentálně) na neolympijské úrovni, včetně sportů tzv. netradičních, které se mohou, ale nemusí, v budoucnu stát olympijskými.

V současné době Mezinárodní olympijský výbor ve struktuře olympijských sportů uznává 30 sportovních odvětví pro LOH a 9 sportovních odvětví pro ZOH. Většina těchto sportovních odvětví (např. atletika, plavání, cyklistika, rychlobruslení) se člení na další sportovní disciplíny



a uskutečňuje se v mužských i ženských kategoriích. Přehled olympijských odvětví je uveden v přílohové části v tabulce 78.

Pokud má neolympijský sport zastřešující mezinárodní organizaci, pak většinu z nich Mezinárodní olympijský výbor (dále MOV) uznává a současně jsou členy International World Games Association (dále jen IWGA), která sdružuje mezinárodní federace neolympijských sportů a pořádá světové hry (sama IWGA je členem Mezinárodní asociace sportovních federací SportAccord – dříve GAISF).<sup>12</sup> Jde o celkem 37 mezinárodních organizací, z nichž 35 uznává MOV (z nich 32 má v České republice svůj národní svaz). Podmínkou členství sportovní organizace v IWGA je i přijetí Světového antidopingového kódu. Přehled neolympijských sportů uznaných MOV je uveden v přílohové části v tabulce 79.

Pro všechna olympijská sportovní odvětví jsou v České republice registrovány národní svazy (asociace, federace), v rámci nichž jsou sportovní organizace, které vychovávají sportovní reprezentanty na vrcholové úrovni. Zastoupení českých sportovců a sportovkyň na olympiádě je podmíněno splněním limitu vyhlášeného MOV pro danou letní či zimní olympiádu. Vlastní limity účasti si stanovuje ČOV a jednotlivé sportovní svazy a federace.

Systémy v rozvoji sportovních odvětví provozovaných sportovci na vrcholové úrovni se odvíjí od případných změn ve struktuře především olympijských sportů, ale i pod vlivem změn ve struktuře neolympijských sportů, které pořádají světové hry, respektive vlivem přerazení odvětví sportu ze skupiny neolympijských do skupiny sportů olympijských. Reprezentanti jsou podporováni rezortními centry (např. Dukla, Olymp aj.), která jim jsou schopna poskytnout kvalitní podmínky pro sportovní přípravu. Talentovaní sportovci jsou zařazeni do sportovních center mládeže, která jsou podporována z různých úrovní. Přehled sportovních center mládeže, která existují v městě Brně, je uveden v přílohové části v tabulce 49.

Z uvedeného přehledu a z informací uvedených v kapitole 2.2. vyplývá, že město Brno současný trend v rozvoji sportovních odvětví uskutečňovaných na vrcholové úrovni potvrzuje podporou sportovních center mládeže. Jak vyplývá z části II. tohoto dokumentu, je záměrem města Brna podporovat vytváření zázemí pro některá sportovní odvětví na vrcholové úrovni s přihlédnutím k tradici a nově budované sportovní infrastruktuře. Všeobecné zázemí pro talentované mladé sportovce bude poskytovat i nově budovaný sportovní areál při Sportovním gymnáziu Ludvíka Daňka.

### **5.1.2. Systémy v odvětví sportů realizovaných na výkonnostní úrovni**

Sport na výkonnostní úrovni je zpravidla základem pyramidy, který zajišťuje rozvoj sportovních odvětví a z něhož vyrůstají talenty, které se pak uplatňují ve vrcholovém sportu. Jen ve výjimečných případech mohou vyrůst sportovní individuality bez této návaznosti, a pokud k tomu dojde, je to výhradně v oblasti individuálních sportovních disciplín. Tato návaznost zaručuje, že i v případě, že se talent později neuplatní v oblasti vrcholového sportu, může sportovní činnost vykonávat na výkonnostní úrovni a předávat své závodnické či trenérské zkušenosti v této oblasti sportovního spektra. Je to dáno i tím, že sportovní kluby na výkonnostní úrovni, jako nositelé rozvoje výkonnostního sportu, jsou členy stejných svazů, ve kterých působí kluby provozující sport na vrcholové úrovni. Tak dochází ke kontinuálnímu propojení obou oblastí. Jako příklady z města Brna lze uvést z kolektivních sportů fotbal, lední hokej, basketbal, volejbal, házenou či florbal, z individuálních pak atletiku, gymnastiku, plavání, cyklistiku a další sportovní disciplíny. Oblast individuálních sportů je v tomto ohledu specifická vzhledem k tomu, že v případě ukončení vrcholové úrovně sportovní výkonnosti potom tito sportovci přecházejí zejména do trenérských funkcí.

<sup>12</sup> [https://cs.wikipedia.org/wiki/Sv%C4%9Btov%C3%A9\\_hry](https://cs.wikipedia.org/wiki/Sv%C4%9Btov%C3%A9_hry), 20. 10. 2017

### 5.1.3. Systémy rozvoje sportu na rekreační úrovni

V rekreační části sportovního spektra, které lze chápat jako sport pro všechny, jde mimo systémy z vrcholové a výkonnostní části spektra zaznamenat i vliv netradičních, neolympijských sportů, které nemají vysoké nároky na technickou vybavenost sportovišť a hráčů nebo mají mediální podporu ve prospěch zdravého životního stylu.

Z neolympijských sportů, které se pěstují na rekreační úrovni, z nichž některé mohou také vstupovat do vzdělávacího systému tělesné výchovy na všech stupních škol, lze jmenovat například florbal, korfbal, tchoukball, případně beachtchoukball, ringo, cheerleading (případně jiné skupinové tance dětí a mládeže), kolečkové sporty, bowling, běh na střední a dlouhé tratě, turistiku, aerobik, street workout, úpolové sporty asijského původu (bojová umění), sportovní lezení, squash nebo surfing.

Rozvoj rekreačního sportu ve městě Brně odpovídá tomuto obecně uznávanému trendu (mimo jiné i s využitím aktivit Asociace Sport pro všechny Brno). Vzhledem k aktivitě sportovních oddílů, škol a neorganizovaných skupin se dá předpokládat, že tento trend bude zachován i v horizontu do roku 2030.

## 5.2. Systémy v organizaci a řízení sportu<sup>13</sup>

Vymezit existující systémy v organizaci a řízení sportu je podstatně složitější, než tomu bylo u sportovních odvětví. Důvodem jsou historické souvislosti ve vývoji struktury jednotlivých odvětví národního hospodářství, včetně veřejného sektoru (jehož součástí je odvětví sportu) v evropských zemích.

Jako příklad tohoto tvrzení jsou pro srovnání systémů organizace a řízení sportu vybrány mimo Českou republiku ještě Francie, Německo, Velká Británie, Finsko, Slovinsko, Rakousko a Švýcarsko. Společným rysem organizačních struktur řízení sportu u všech zemí je, že jsou rozděleny primárně na větve vládních struktur (ministerstva, regionální útvary, obce a jim podřízené odborné či poradní útvary) a větve nevládních struktur (sportovní federace, svazy, sportovní organizace).

Systém řízení v České republice je uveden níže, ostatní příklady systémů řízení sportu ve Finsku, Velké Británii, Francii, Německu a Slovinsku jsou uvedeny v přílohové části v obrázcích 8 – 12.

<sup>13</sup> Hobza, V., Rejzler, J. a kol.: *Základy ekonomiky sportu*, 2005. Mitáčková, M.: *Veřejná podpora sportu ve vybraných zemích*. DP FSpS MU 2015. Herbríková, A.: *Financování sportu v České republice a ve Švýcarsku*. BP FSpS MU, 2016.

Obrázek 1 Struktura organizace řízení sportu v České republice

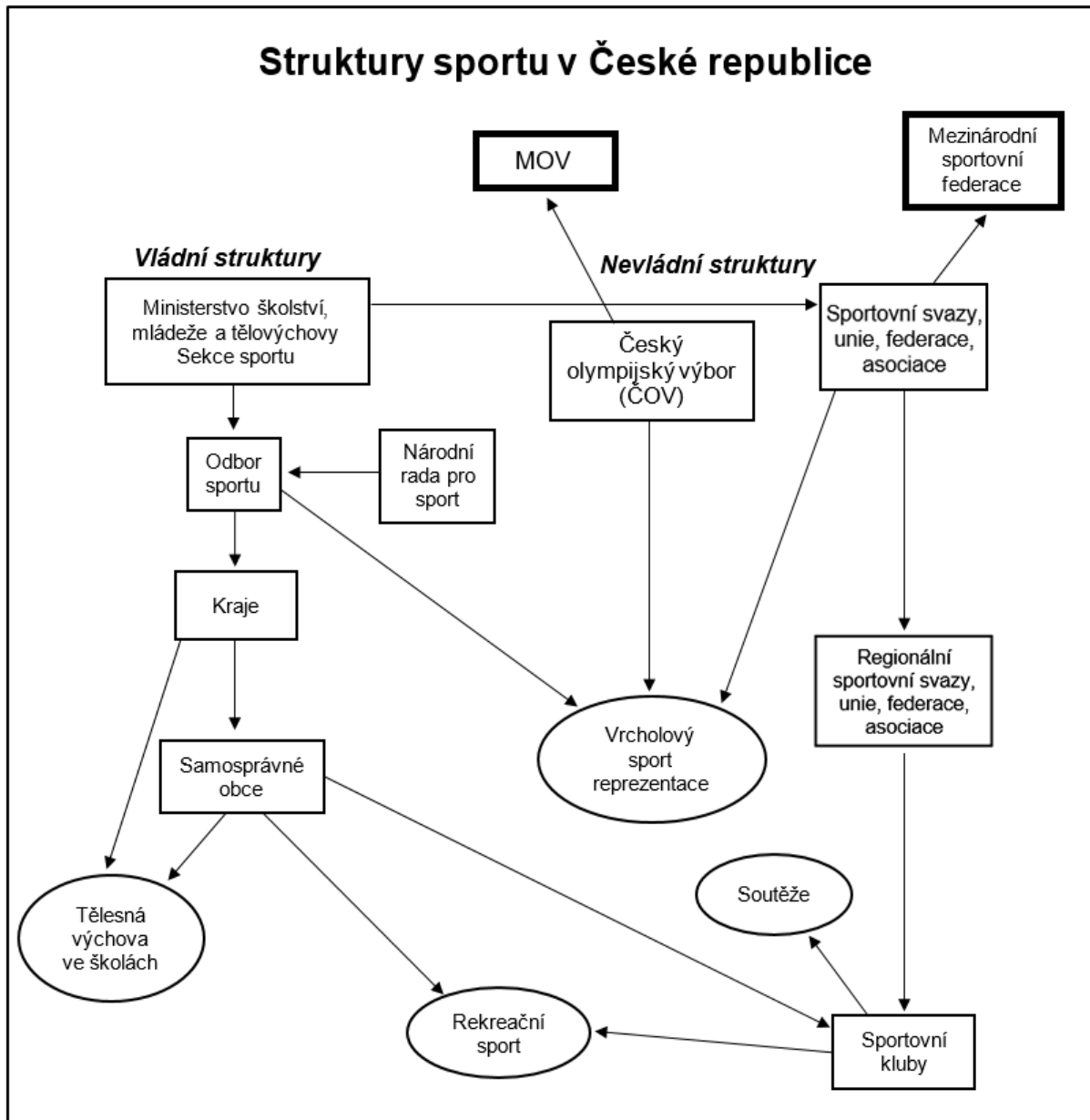

Rozdíly v organizaci a řízení sportu v uvedených zemích jsou dále členěny na rozdíly v nevládních strukturách a rozdíly ve vládních strukturách.

### Nevládní struktury organizace a řízení sportu

Ve Francii, Finsku, Slovinsku, Rakousku a Švýcarsku je na vrcholu větve nevládních struktur jeden útvar, zahrnující pod sebou olympijskou problematiku i problematiku sportovních federací a svazů. Komunikuje proto jak s Mezinárodním olympijským výborem, tak s mezinárodními sportovními federacemi. Stává se pro střešní vládní struktury jediným partnerem v řešení koncepce rozvoje a financování sportu v dané zemi.

Naproti tomu v Německu a Velké Británii jsou na vrcholu větve nevládních struktur dva samostatné střešní útvary, a to národní olympijský výbor (v ČR ČOV) napojený na MOV a samostatný konfederativní útvar sportovních svazů napojený na mezinárodní sportovní

federace. Poněkud komplikovanější je situace v ČR, kde na vrcholu větve nevládních struktur je Český olympijský výbor, dále pak jednotlivé národní asociace, svazy, federace a ČUS. Pro střešní vládní struktury jsou tak pro řešení veškerých záležitostí sportu v těchto zemích partnery dva (případně více jako v ČR) střešní útvary nevládní větve.

### **Vládní struktury organizace a řízení sportu**

Ve vládních strukturách organizace a řízení sportu je patrná zásadní nejednotnost ve sledovaných zemích. V České republice, Slovinsku, Německu, Finsku a Švýcarsku je na vrcholu vládní větve jedno ministerstvo, avšak s různou věcnou náplní, což se projevuje v jejich názvu. Zatím co v ČR jde o Ministerstvo školství, mládeže a tělovýchovy, ve Finsku jde o Ministerstvo školství, v Německu řídí sport Ministerstvo vnitra a ve Švýcarsku Ministerstvo obrany, podpory populace a sportu.

Ve Velké Británii a v Rakousku jsou vyčleněna pro problematiku sportu vždy ministerstva dvě, jedno pro řízení sportu obecně a jedno pro řízení tělesné výchovy (a sportu) na školách. V Rakousku jde o Spolkové ministerstvo obrany a sportu a Spolkové ministerstvo školství a žen a ve Velké Británii jde o Ministerstvo národního dědictví a Ministerstvo školství a zaměstnanosti.

Ve všech zemích mají střešní organizace vládní větve k dispozici pro řešení problematiky sportu (včetně financování) speciální odborné útvary typu Národní rady pro sport, Federálního úřadu pro sport apod. Dalším stupněm v organizaci a řízení sportu ve vládní větvi jsou (podle typu státního útvaru) krajské útvary pro sport, případně sportovní útvary spolkových zemí (Německo, Rakousko), případně hrabství (Velká Británie) či kantony (Švýcarsko). Následují odborné sportovní útvary na úrovni obcí, kde může jít o kumulaci problematiky školství a sportu (ČR: MMB – odbor školství, mládeže a tělovýchovy), případně o jednoznačně zaměřené útvary na řízení sportu (Francie: Ředitelství sportů – uvedeno v přílohouvé části v obrázku 10).

### **Vzájemné vztahy uvnitř organizační struktury řízení sportu**

Ve schématech organizace a řízení sportu všech zemí existují různě koncipované vztahy podřízenosti, odpovědnosti a kompetencí vycházející ze specifik střešních organizací u vládních a nevládních struktur.

### **Závěr k problematice v organizaci a řízení sportu**

Z uvedeného přehledu a komentáře k organizaci a řízení sportu v sedmi vybraných evropských zemích vyplývá, že nelze jednoznačně vymezit současné trendy v tomto odvětví národního hospodářství. S ohledem na poměrně složité přístupy k velmi odlišným charakteristikám jednotlivých sportovních odvětví se jeví jako nejúčinnější model organizace a řízení sportu s jedním vrcholovým orgánem ve vládní větvi (ideálně Ministerstvo sportu) a s jedním vrcholovým orgánem v nevládní větvi (společný orgán pro problematiku olympismu i sportovních federací).

### **5.3. Systémy financování sportu**

Financování sportu má u většiny sportovně vyspělých zemí dlouhodobě obdobný charakter, co se týká typu jednotlivých finančních zdrojů. Liší se jen míra použitých finančních zdrojů z veřejných rozpočtů (stát, regiony, obce, EU), od soukromých subjektů, včetně loterijního průmyslu, vysílacích práv apod., a z výnosů vlastní hospodářské činnosti sportovních klubů. Ukázka identifikace těchto zdrojů a jejich přínos pro disponibilní fond v České republice jsou uvedeny na obrázcích 2 a 3.

Obrázek 2 Tvorba disponibilního fondu sportu v ČR

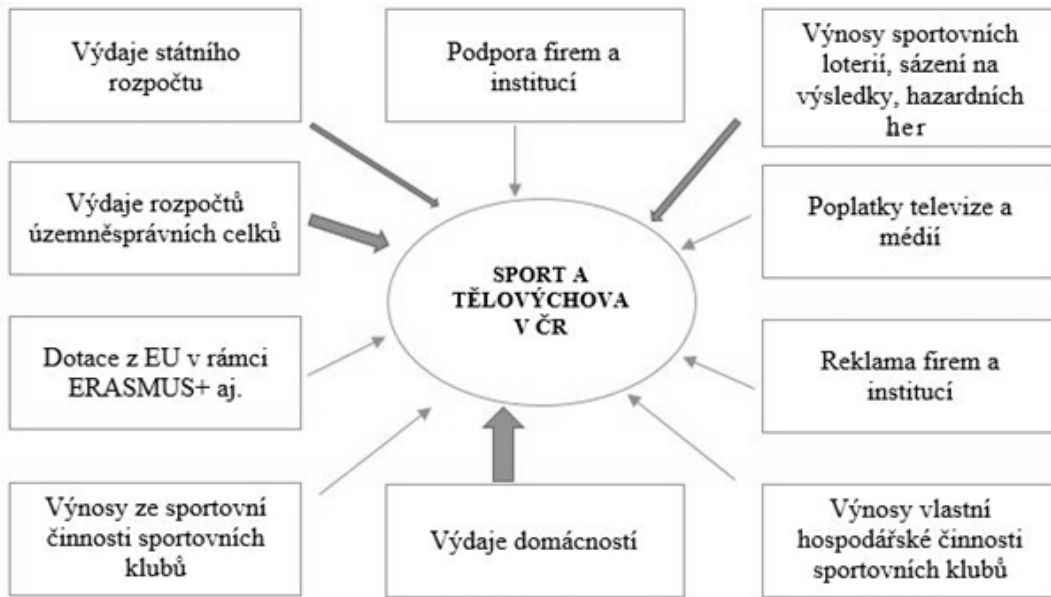

Zdroj: Novotný 2000, aktuální úprava 2016

Obrázek 3 Struktura finančních zdrojů pro sport, tělesnou výchovu na školách a sport pro všechny (rekreační sporty)

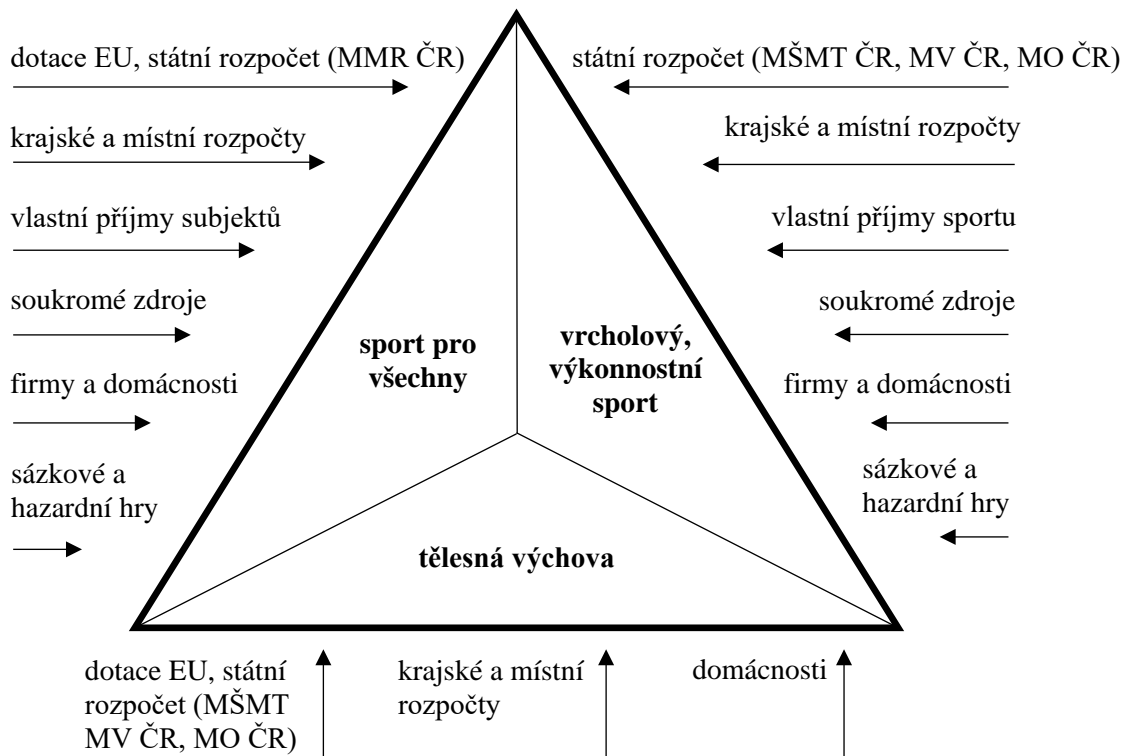

Zdroj: Hobza, Rejzler a kol. 2005, upraveno Hobza 2014, Rejzler 2017

V České republice je momentálně situace ve financování sportu více zaměřena na získávání prostředků z veřejných zdrojů (stát, kraje, obce), což má beze sporu také historický kontext ve vztahu k předcházející padesátileté etapě, kdy byl sport zcela podřízen centrálnímu řízení státu, včetně financování všech sportovních struktur. I v tomto historickém období se našly výjimky, kdy například „bohaté“ JZD (jednotné zemědělské družstvo) se podílelo na výstavbě nebo rekonstrukci sportovního areálu v obci, případně prosperující státní podnik financoval výstavbu či údržbu sportovního areálu a pseudofinancoval i sportovce na vrcholové úrovni svého sportovního klubu (např. Zetor Brno – lední hokej, Zbrojovka Brno – fotbal).

Pokud se týká vrcholového sportu, tak i v ČR již existují (především v míčových hrách) kluby, za kterými stojí silní investoři, a nejsou tudíž závislí na dotacích z veřejných rozpočtů. Ani spolupráce mezi soukromým investorem a veřejnou správou se při výstavbě nového sportoviště nebo údržbě stávajícího nevyklučuje. Problémem vrcholového sportu v České republice a v dalších státech obdobné velikosti (počet občanů) v současné době a zřejmě i v budoucnu bude návštěvnost sehraných sportovních utkání, a s tím související výnosy z vlastní hospodářské činnosti (vstupné, doprovodné atrakce, prodej klubového reklamního zboží, prodej ploch na reklamu uvnitř areálu apod.) a z výnosů z prodeje vysílacích práv. V této části sportovního spektra existují velké rozdíly mezi kluby ze států někdejšího východního bloku a Německa, Velké Británie, Itálie, Španělska či Francie.

Výkonnostní sport realizovaný ve sportovních organizacích na úrovni obcí je z velké části, zejména pokud se týká výstavby nových sportovišť a údržby sportovišť současných, závislý na finančních prostředcích z veřejných rozpočtů, především z rozpočtu obcí. Jak vyplývá z výsledků dotazníkového šetření u sportovních organizací v městě Brně (kap. 3.1.), nelze předpokládat ani v budoucnu ve financování tohoto segmentu sportu výrazné změny ve prospěch financí ze soukromých zdrojů. Nicméně podle dostupných informací (viz zdroje u kapitoly 5.2.) jde o obdobný vývoj, jaký lze předpokládat i v jiných sportovně vyspělých zemích.

Do celkového pojetí sportu patří i tělesná výchova a sport jako součást výukového procesu (i mimoškolních soutěžních aktivit) na všech stupních škol (základní, střední, vysoké). Tato část sportu je financována především z veřejných rozpočtů (MŠMT ČR, MO ČR, MV ČR, kraje, obce).

**Závěrem** kapitoly lze konstatovat, že současné trendy ve financování sportu mají významné historické kontexty, které přispívají k tomu, že struktura finančních zdrojů určených pro sport se bude měnit pozvolna (evolučně) v dlouhodobém časovém horizontu.

## 6. SWOT ANALÝZA VYCHÁZEJÍCÍ Z ANALÝZY SOUČASNÉHO STAVU SPORTU VE MĚSTĚ BRNĚ

Záměrem SWOT analýzy je vyhodnotit procesy týkající se provozování sportu v městě Brně a nalézt problémy, které mohou přispívat k omezení jeho dalšího rozvoje. Cílem je také vyhodnocovat vnitřní prostředí, ve kterém sport v městě Brně existuje, a vnější prostředí, které je může kladně či záporně ovlivňovat. Jednotlivé faktory jsou rozděleny do čtyř základních skupin. Ve vnitřním prostředí je pozornost zaměřena na silné a slabé stránky sportu. Ve vnějším prostředí se hledají další možné příležitosti k rozvoji a případné hrozby, které by mohly tento rozvoj komplikovat. Cílem Koncepce sportu 2018–2030 je omezit slabé stránky a podporovat silné. Využívat příležitostí, které se nabízejí, a předcházet hrozbám.

Pro větší srozumitelnost a uplatnitelnost SWOT analýzy pro koncipování rozvojových směrů a priorit pro sport v městě Brně, postupně v etapách do roku 2020, 2026 a do roku 2030, je následná SWOT analýza členěna na vrcholový sport, výkonnostní sport a sport pro všechny. Pokud je některá informace uvedena v kterémkoliv ze čtyř segmentů SWOT analýzy společná pro jednotlivá analyzovaná sportovní spektra (vrcholový, výkonnostní sport a sport pro všechny), je uvedena v příslušném segmentu jen jednoho spektra a vyznačena tučně.

### 6.1. SWOT analýza vrcholového sportu v městě Brně

Na vrcholové úrovni je provozován sport profesionálně nebo poloprofesionálně (podle významu sportu a kvality sportovce). Sportovec v takovém případě obvykle denně trénuje, často i několik hodin nebo na „plný úvazek“, účastní se soutěží na mezinárodní nebo národní úrovni. Je registrován v profesionálním sportovním oddíle (většinou a.s. nebo s.r.o.).

Tabulka 29 SWOT analýza vrcholového sportu v městě Brně

Vnitřní silné stránky	Vnitřní slabé stránky
<ul style="list-style-type: none"> <li>• <b>Tradice a úspěchy vybraných sportovních odvětví (fotbal, hokej, cyklistika, volejbal, basketbal, gymnastika, střelba, atletika, plavání, krasobruslení)</b></li> <li>• <b>Existence extraligových klubů hrajících nejvyšší republikové soutěže napříč sportovním spektrem</b></li> <li>• <b>Z toho vycházející existence sportovních vzorů pro mládež</b></li> <li>• Existence Masarykova okruhu a konání Velké ceny ČR</li> <li>• <b>Existence Fakulty sportovních studií MUNI pro vzdělávání odborníků ve sportu (trenérů, cvičitelů, učitelů TV, manažerů sportovních organizací a volnočasových aktivit, fyzioterapeutů apod.) a přípravu vrcholových sportovců</b></li> <li>• <b>Vybavenost veřejných vysokých škol sportovišti pro vrcholový a výkonnostní sport (MUNI, VUT, VFU)</b></li> <li>• Existence Sportovního gymnázia Ludvíka Daňka pro výchovu potenciálních vrcholových sportovců</li> <li>• <b>Městská společnost STAREZ-SPORT, a.s. pro vlastnictví a správu sportovišť v majetku města – existence městských sportovních</b></li> </ul>	<ul style="list-style-type: none"> <li>• Chátrající fotbalový stadion za Lužánkami (katastrální území Ponava)</li> <li>• Nevyužitá plocha po bývalém Zimním stadionu Za Lužánkami (katastrální území Ponava)</li> <li>• Nevyhovující stav Velodromu v areálu BVV</li> <li>• Absence 50m plaveckého bazénu s odpovídajícími olympijskými parametry</li> <li>• Absence víceúčelové sportovní haly pro pořádání akcí národního a nadnárodního významu</li> <li>• Neexistence olympijského sportovního centra v městě Brně a JMK</li> <li>• Odchod sportovců – nadějí pro vrcholový sport – mimo Brno za lepšími tréninkovými a finančními podmínkami</li> <li>• <b>Neexistence stabilní a dlouhodobé koncepce rozvoje sportovní infrastruktury společně pro město, městské části, sportovní organizace s vazbou na potřeby vrcholového, výkonnostního a rekreačního sportu</b></li> <li>• <b>Časová náročnost změny územního plánu pro výstavbu nových sportovišť pro vrcholový a výkonnostní sport i sport pro všechny</b></li> <li>• <b>Pro informace týkající se oblasti sportu (počet organizací, jejich členů, sportovních odvětví, sportovišť, jejich využití, financování apod.) neexistuje jedna</b></li> </ul>

Vnitřní silné stránky	Vnitřní slabé stránky
<p><b>zařízení pro vrcholový, výkonnostní a sport pro všechny</b></p> <ul style="list-style-type: none"> <li>• Síť sportovních center mládeže při sportovních svazech</li> <li>• <b>Geografická poloha – vhodná pro konání významných sportovních akcí - křižovatka dopravních cest, letiště</b></li> <li>• Zkušenosti města s čerpáním prostředků z fondů EU pro spolufinancování výstavby nových sportovišť</li> </ul>	<p><b>věrohodná informační databáze (na úrovni státu, případně regionu či města)</b></p>
Vnější příležitosti	Vnější hrozby
<ul style="list-style-type: none"> <li>• Finanční podpora výstavby nových sportovních zařízení pro vrcholový sport z úrovně města, kraje, státu, ČOV a komerční sféry</li> <li>• <b>Stabilizace systému podpory sportu v ČR přijetím Zákona o podpoře sportu</b></li> <li>• S tím související podpora centrálních, regionálních a místních orgánů veřejné správy a Českého olympijského výboru ve vybudování olympijského střediska pro vybraný sport zařazený do Koncepce sportu 2018–2030</li> <li>• <b>Dobudování sportovní infrastruktury Fakulty sportovních studií MUNI (atletický krytý stadion, venkovní atletické hřiště, plavecký stadion)</b></li> <li>• <b>Rekonstrukce sportovního areálu Sportovního gymnázia Ludvíka Daňka do formy areálu sportovních nadějí (gymnastika, atletika)</b></li> <li>• Systém podpory vrcholových sportovců pro jejich působení v městě Brně</li> <li>• Vypracování dlouhodobého plánu pro výkup (výměnu) pozemků v městě Brně potenciálně využitelných pro novou sportovní infrastrukturu</li> <li>• Využití strategické polohy města pro konání významných sportovních akcí na vrcholové úrovni</li> <li>• <b>Posilování pozice města jako centra sportu</b></li> <li>• Výstavba nových sportovních areálů zařazených do Koncepce sportu 2018–2030 pro eliminaci vnitřních slabých stránek</li> <li>• <b>Podpora a rozvoj nových trendů v chování lidí všech věkových skupin – zdravý životní styl</b></li> </ul>	<ul style="list-style-type: none"> <li>• Absence sportovišť pro vrcholový sport, která způsobuje zaostávání města Brna v jeho mezinárodním významu jako významného sportovního centra</li> <li>• Neexistence olympijského střediska v některém z tradičních sportů ve městě Brně</li> <li>• Legislativní bariéry pro soukromé investory při výstavbě nových sportovišť, včetně výkupu potřebných pozemků</li> <li>• <b>Pokles zájmu mládeže o aktivní výkonnostní a vrcholový sport</b></li> <li>• <b>Závadná alternativní zábava pro děti, která je odvádí od sportu (PC, mobilní telefony, herní konzoly, apod.)</b></li> </ul>

Pozn. Informace společné pro SWOT analýzu vrcholového sportu, výkonnostního sportu a sportu pro všechny jsou zvýrazněny **tučně**.

## 6.2. SWOT analýza výkonnostního sportu v městě Brně

Na výkonnostní úrovni je provozován sport poloprofesionálně nebo amatérsky – obvyklý je pravidelný trénink v rozsahu několika jednotek až desítek hodin týdně, registrace v některé sportovní organizaci (většinou spolek) a pravidelná účast v soutěžích.



Tabulka 30 SWOT analýza výkonnostního sportu v městě Brně

Vnitřní silné stránky	Vnitřní slabé stránky
<ul style="list-style-type: none"> <li>• Rozvinutá síť sportovních organizací (spolky, s.r.o., a.s.) včetně vysokoškolských sportovních klubů</li> <li>• <b>Stálá nabídka nových rozvojových ploch zakotvená v ÚP města Brna</b></li> <li>• <b>Velký potenciál ve využití Brněnské přehrady pro sportovní a rekreační aktivity</b></li> <li>• Pro rozvoj sportu dětí a mládeže velmi dobrá vybavenost sportovní infrastrukturou základních, středních a vysokých škol</li> <li>• Propracovaný a stabilizovaný systém přidělování finančních prostředků sportovním organizacím na investice a údržbu jejich sportovních zařízení</li> <li>• Zkušenosti města s čerpáním prostředků z fondů EU</li> <li>• Počet obyvatel města a jeho okolí – rozsáhlá členská základna</li> <li>• <b>Personální zajištění dobrovolníků při pořádání sportovních akcí na výkonnostní úrovni a sportu pro všechny ve spolupráci s FSpS</b></li> <li>• Spolupráce mezi sportovními organizacemi a zástupci města při tvorbě koncepčních dokumentů (využití praktických poznatků a zkušeností)</li> </ul>	<ul style="list-style-type: none"> <li>• <b>Mnohočetná vlastnická práva k pozemkům využitelným pro rozvoj sportovní infrastruktury</b></li> <li>• Nedostatečná propagace města v návaznosti na výši finančních prostředků směřujících do oblasti sportu</li> <li>• <b>Nedostatečné využití stávajících sportovišť při základních, středních a vysokých školách</b></li> <li>• Chybějící kvalifikovaný sportovní personál pro sportovní organizace (trenéři, cvičitelé) především z důvodu jejich podfinancování a nedostatku na sportovním trhu</li> <li>• <b>Nedostačující počet plaveckých bazénů pro výkonnostní sport a veřejnost</b></li> </ul>
Vnější příležitosti	Vnější hrozby
<ul style="list-style-type: none"> <li>• Zvýšení počtu studentů na FSpS s aprobační trenéra a jejich cílená podpora v povinných praxích u sportovních klubů</li> <li>• Rekonstrukce sportovního areálu Sportovního gymnázia Ludvíka Daňka do formy areálu sportovních nadějí (gymnastika, atletika)</li> <li>• <b>Zpracování Koncepce sportu 2018–2030 respektované zastupitelstvem</b></li> <li>• Posilování pozice města jako centra sportu</li> <li>• Využívání dotačních programů města, MŠMT a EU pro finanční zabezpečení trenérů a cvičitelů sportovních organizací</li> <li>• Systémová podpora rozvoje sportu a sportovišť plánovaných městskými částmi</li> </ul>	<ul style="list-style-type: none"> <li>• Absence sportovišť pro výkonnostní sport, která způsobuje zvyšování nákladů sportovních organizací za pronájem sportovišť</li> <li>• Pokles zájmu mládeže o aktivní výkonnostní sport</li> <li>• Pokles dobrovolnické základny nutné pro činnost sportovních organizací</li> <li>• <b>Nízká systémová provázanost všech poskytovatelů dotací z veřejných zdrojů (MŠMT, JMK, statutární města, MČ)</b></li> <li>• <b>Nedostatečná informovanost o sportovních rozvojových projektech města</b></li> </ul>

Pozn. Informace společně pro SWOT analýzu výkonnostního sportu a sportu pro všechny jsou zvýrazněny **tučně**

### 6.3. SWOT analýza sportu pro všechny v městě Brně

Na úrovni sportu pro všechny je sport provozován příležitostně v rozsahu maximálně několika hodin týdně, většinou bez oficiální registrace nebo s registrací v rekreačních čistě amatérských soutěžích. Pokud se týká dětí a mládeže, pak je do této kategorie (většinou) zahrnována i povinná či nepovinná tělesná výchova a sport na úrovni všech typů škol (základní, střední, vyšší odborné a vysoké).

Tabulka 31 SWOT analýza sportu pro všechny v městě Brně

Vnitřní silné stránky	Vnitřní slabé stránky
<ul style="list-style-type: none"> <li>• Rozvinutá síť sportovních organizací (spolky) s nabídkou sportu pro všechny</li> <li>• Pro rozvoj sportu dětí a mládeže velmi dobrá vybavenost sportovní infrastrukturou základních, středních a vysokých škol umožňující sportovní aktivity veřejnosti města Brna</li> <li>• V rámci škol pracuje Asociace školních sportovních klubů AŠSK a na veřejných vysokých školách vysokoškolské (univerzitní) sportovní kluby</li> <li>• Vůle měnit věci k lepšímu – strategické plánování – a zájem představitelů města o rozvoj sportu pro všechny</li> </ul>	<ul style="list-style-type: none"> <li>• Nedostatek sportovišť pro veřejnost</li> <li>• Zastaralost veřejných sportovišť pro rekreační sport</li> <li>• Nerovnoměrná lokalizace stávajících sportovních zařízení na území města</li> <li>• Zaostávající rozvoj organizací, které se věnují seniorům a zdravotně postiženým</li> <li>• Nedokončená síť cyklistických radiál (stezek)</li> </ul>
Vnější příležitosti	Vnější hrozby
<ul style="list-style-type: none"> <li>• Vypracování systému dlouhodobě uplatnitelného financování rozvoje sportu z rozpočtu města</li> <li>• Systémová spolupráce se všemi stupni škol na území města v rozvoji a využití jejich sportovní infrastruktury pro veřejnost a sportovní organizace</li> <li>• Dobudování cyklistických radiál a jejich propojení do mezinárodních sítí</li> <li>• Růst zájmu obyvatel města o aktivní způsob trávení volného času a rekreační sport</li> <li>• Koordinace rekreačních aktivit z úrovně MČ, města a JMK</li> <li>• Dobudování infrastruktury pro rekreační sport v návaznosti na umožnění kvalitního a dostupného trávení volného času občanů, seniorů a zdravotně postižených</li> </ul>	<ul style="list-style-type: none"> <li>• Zhoršování stavu infrastruktury v oblasti volnočasových aktivit</li> <li>• Pokles zájmu mládeže o rekreační sport</li> <li>• Pokles dobrovolnické základny nutné pro činnost sportovních organizací a aktivit sportu pro všechny</li> </ul>

## II. STRATEGICKÁ ČÁST DO ROKU 2030

### 7. VIZE ROZVOJE SPORTU VE MĚSTĚ BRNĚ DO ROKU 2030. CÍLOVÝ STAV DOSAŽENÝ REALIZACÍ KONCEPCE

#### 7.1. Strategická vize rozvoje sportu ve městě Brně

„V průběhu období do roku 2030 dobudovat v městě Brně sportovní infrastrukturu pro vrcholový a výkonnostní sport tak, aby se mohla všechna olympijská odvětví v Brně realizovat na nejvyšší mezinárodní úrovni s odpovídajícím zázemím pro nastupující generaci. Smysluplně využít územní možnosti města k zajištění takových podmínek pro rekreační sport, které zásadním způsobem zvýší počty sportujících dětí, mládeže a dospělých občanů města s cílem podpory zdravého života.“

Základní vize rozvoje sportu:

- **Město se zajištěnou sportovní infrastrukturou**
- **Město jako hostitel významných sportovní akcí**
- **Město, které se nebojí sportovní konkurence**
- **Město, které si váží sportovních úspěchů a významných sportovců**
- **Město sportovně aktivních obyvatel**

#### **S vizí související opatření, která vychází z Koncepce sportu 2018–2030:**

1. Připravit a průběžně využívat racionální model financování sportu ve městě Brně s využitím všech nástrojů, které mají standardní charakter, tj. rozpočet města, rozpočty městských částí, státní rozpočet vč. rozpočtů určených pro rozvoj základních, středních a vysokých škol. Dále využívat finanční nástroje mezinárodních sportovních organizací a finanční zdroje soukromých poskytovatelů sportovních služeb a příznivců sportu, ať z občanské či komerční sféry.
2. Z úrovně vedení města klást důraz na podporu dlouhodobého rozvoje území města s cílem podpořit rozvoj sportovní infrastruktury pro vrcholový, výkonnostní a rekreační sport, pro sportovní aktivity občanů vč. seniorů, s využitím sítě cyklostezek, minisportovišť v bytové zástavbě, koupališť a ledních ploch.
3. Systémově podporovat vzájemnou spolupráci mezi sportovními subjekty a vedením městských částí, veřejností a podnikatelskou sférou.
4. Klást důraz na mezinárodní vazby sportovních organizací, působících na území města, se sportovními federacemi, svazy a Českým olympijským výborem, s cílem pořádat významné sportovní akce na území města Brna.
5. Zefektivnit PR opatření města Brna k zásadní propagaci finančních, organizačních a strategických aktivit, které město Brno na podporu sportu vynakládá.

## 7.2. Strategické cíle pro naplnění vize

### 7.2.1. Vymezení cílů a souvisejících tematických oblastí, na které by se měl rozvoj sportu do roku 2030 zaměřit

Jde o následující cíle a s nimi související tematické oblasti:

- Zajistit dostatečnou výši finančních prostředků z rozpočtu města Brna do oblasti sportu a dbát na jejich účelné, transparentní a efektivní rozdělení, na základě schválených pravidel a zásad, včetně následné kontroly jejich využití.
- Prohlubovat spolupráci mezi odbornými útvary MMB, odborníky z praxe a ze sportovní sféry v procesu přípravy a schvalování územního plánu města, včetně řešení souvisejících majetkových vztahů.
- Zefektivnit proces řízení pro přípravu, realizaci a vyhodnocení účinnosti staveb sportovního charakteru.
- S využitím nástrojů strategického managementu zapojit do oblasti podpory sportu ve městě Brně další instituce (mimo útvary Magistrátu města Brna a městských částí), např. Jihomoravský kraj, sportovní svazy, sportovní organizace a sportovní veřejnost.
- Podílet se na vytváření kvalitních a komplexních systémů informací, které jsou pro strategicky orientovaný proces rozvoje sportu nezbytné, má-li být takový proces kvalitní a jeho výsledky v praxi využitelné.

### 7.2.2. Vymezení klíčových cílových skupin pro oblast sportu v rámci města Brna a jednotlivých témat

S využitím tematických oblastí z předchozího bodu se jedná o následující cílové skupiny:

- Pro realizaci do koncepce zahrnutých nových sportovních areálů jde o cílovou skupinu odborníků z oblasti vrcholového a výkonnostního sportu, architektů a projektantů se zkušenostmi z této oblasti pod vedením určeného projektového manažera, který koordinuje postup realizace se všemi dotčenými subjekty, např. Kanceláří architekta města Brna, Odborem školstvím mládeže a tělovýchovy, Odborem územního plánování a rozvoje, Odborem rozpočtu a financování Magistrátu města Brna a STAREZ-SPORT, a.s.
- Při zavádění systémového využití strategického managementu do procesu rozvoje sportu města Brna s využitím dat z komplexních informačních systémů se jedná o následující klíčovou skupinu: pracovníci Kanceláře pro Smart City, Odboru školství, mládeže a tělovýchovy, delegovaní zástupci městských částí, Jihomoravského kraje, škol všech tří stupňů, sportovní veřejnosti a odborníků na IT systémy.
- Pro rozvoj mezinárodních vztahů mezi sportovními organizacemi a sportovními svazy s cílem posílení pozice a uznávání města Brna jako místa vhodného a žádaného pro mezinárodní sportovní akce, jsou cílovou skupinou manažeri sportovních klubů s úzkou vazbou na vedení příslušných sportovních svazů a vedení města, které vyhodnotí marketingový přínos pořádané akce pro město Brno. V případě pořádání výjimečných sportovních akcí s celorepublikovým nebo mezinárodním významem je cílovou skupinou i Jihomoravský kraj a MŠMT ČR.

### 7.3. Stanovení hlavních sportovních odvětví pro strategickou podporu ze strany města

S využitím:

- analytických podkladů z I. části Koncepce sportu 2018–2030 (výsledky dotazníkového šetření, rozbor stavu členské základny sportovních organizací, vyhodnocení podmínek pro vrcholový a výkonnostní sport, SWOT analýza a doporučený soubor staveb nových sportovních areálů),
- znalosti tradiční provázanosti sportovního odvětví na město Brno,
- zainteresovanosti daného odvětví ve vyšších soutěžích ČR a na mezinárodní úrovni,
- průběžně aktualizovaného systému finanční podpory jednotlivých sportovních odvětví podle jejich momentální úrovně prezentace města Brna na národní, mezinárodní, světové a olympijské úrovni.

#### Prioritní sportovní odvětví:

- V oblasti kolektivních sportů – fotbal, lední hokej, basketbal, volejbal, házená, florbal a baseball.
- V oblasti individuálních sportů – atletika, plavecké sporty, cyklistika, triatlon, moderní a sportovní gymnastika, krasobruslení, sportovní střelba, beachvolejbal, veslování, jachting, kanoistika a orientační sporty.

Pro potřeby a rozvoj sportování občanů všech věkových kategorií jde o:

- Podporu dokončení plánované cyklistické radiály s napojením na mezinárodní síť cyklostezek (Rakousko, Slovensko).
- Podporu budování víceúčelových hřišť, plaveckých bazénů a ledních ploch přístupných veřejnosti, městských minisportovišť v bytové zástavbě, parcích a na volných plochách v okolí škol.
- Uskutečnění plánovaných úprav areálu Brněnské přehrady pro sportovní a rekreační využití občanů města Brna.
- Vytvoření a zabezpečení systému využití sportovních hřišť zřízených při ZŠ (spolupráce město, MČ, zřizovatel, škola).

### 7.4. Podmínky rozvoje členské základny sportovních organizací

S využitím poznatků z I. části Koncepce sportu 2018–2030 je možné konstatovat, že rozvoj členské základny sportovních organizací v horizontu do roku 2030 budou ovlivňovat následující tři významné faktory:

1. Zajistit dostatek trenérů, cvičitelů a organizačních pracovníků na odpovídající odborné úrovni, potřebných pro zabezpečení všech aktivit sportovních organizací se zaměřením na jejich dlouhodobě udržitelný rozvoj. Podmínkou pro naplnění tohoto faktoru bude schopnost získat finanční prostředky sdružené z více veřejných a vlastních zdrojů (oddílové příspěvky, vedlejší hospodářská činnost, sponzoring, reklama apod.), dále pak schopnost motivovat tyto pracovníky pro dlouhodobou činnost v klubech včetně zajištění jejich následného vzdělávání.
2. Doplnit na odpovídající stav sportovní infrastrukturu na území města Brna pro rozvoj jednotlivých sportovních odvětví, čímž se vytvoří podmínky pro pořádání významných sportovních akcí ve městě Brně i podmínky pro rozvoj členské základny na vrcholové, výkonnostní i rekreační úrovni. Zároveň je nutné zajistit funkčnost stávající sportovní infrastruktury.
3. Podpořit zájem dětí a mládeže na základním a středním stupni škol o pohybové aktivity jako nástroj potřebný ke zdravému a smysluplnému životu v dospělosti, s významným

odbouráváním všech sociopatologických jevů (závadná alternativní zábava s využíváním PC, návykových látek apod.). Pro tento faktor jsou ve městě Brně vytvořeny dobré podmínky, pokud jde o sportovní infrastrukturu u uvedených stupňů škol, velmi kvalitní podmínky pro vzdělávání učitelů, především na Pedagogické fakultě a Fakultě sportovních studií Masarykovy univerzity, a v neposlední řadě je pozitivem existence poměrně velkého počtu Sportovních center mládeže, Sportovních středisek mládeže a Tréninkových sportovních center v městě Brně. Jako příklad lze uvést projekt města Brna s názvem „Sportovci do škol“, který dětem umožňuje seznámit se ve školních družinách s různými sportovními odvětvími. Tento projekt je poskytován dětem zdarma.

Predikovat rozvoj členské základny co do jejího počtu (organizací, členů, sportů) v jednotlivých etapách Koncepce sportu 2018–2030 nelze z toho důvodu, že neexistuje dlouhodobá časová prognóza vývoje těchto ukazatelů, jak je podrobně uvedeno v kapitole 2.1. Nicméně, s ohledem na výsledky dotazníkového šetření, kde více jak polovina dotázaných organizací věří, že se bude v období do roku 2030 dále rozvíjet, lze předpokládat, že při naplnění uvedených tří podmínek bude mít rozvoj sportovních organizací v městě Brně příznivý trend.

## 7.5. Cyklostezky (radiály, zóny 30) ve městě Brně

Město Brno si při zpracování Koncepce sportu kladlo za cíl zajistit aktivní spolupráci jak odborné, tak i široké veřejnosti a obyvatel města Brna. Z tohoto důvodu byly rozeslány dotazníky, aby se mohly všechny dotčené skupiny k vznikajícímu strategickému a dlouhodobému dokumentu vyjádřit. Z dotazníků mimo jiné vyplynulo, že pro obyvatele města Brna je jednou z priorit vybudování další sítě cyklostezek a podpora cyklo dopravy jako takové. Šetřením u městských částí bylo zjištěno, že převážná většina městských částí počítá s vybudováním cyklostezek pro občany své městské části. Také město Brno se snaží o podporu cyklistické dopravy a vyvážení potřeb všech účastníků silničního provozu. Musí však respektovat platnou legislativu, i prostorové možnosti každého území. Všechna cykloopatření jsou vždy projednávána se správcem komunikací – zejména Brněnské komunikace a.s., a také s Policií ČR - KrŘPJmK – Specializované pracoviště dopravního inženýrství. I z těchto důvodů nejsou všechna cykloopatření navržená Odborem dopravy MMB, zejména z hlediska ovlivnění bezpečnosti a plynulosti dopravy a nesouhlasných stanovisek, realizována. Budování cyklostezek je omezeno nejenom problémy legislativními či finančními, ale hlavně majetkovými. Ne vždy se podaří vykoupit pozemky od soukromých majitelů tak, aby mohla být výstavba zahájena. Při návrhu a schvalování cykloopatření je vše vždy konzultováno s dopravními odborníky v rámci probíhajících pravidelných schůzek pracovní skupiny „Cykloopatření“.

Město Brno reflektuje na potřeby občanů také vydáváním informačních letáků, brožur atd. Turistické informační centrum města Brna například v roce 2016 vydalo novou cyklomapu okolí Brněnské přehrady, která patří mezi cyklisty nejvyhledávanější oblast. V mapě je vyznačeno devět tras, které cyklisty zavedou například do MČ Brno-Bystrc, MČ Brno-Jundrov a do okolí města.

Jako základní materiál pro rozvoj cyklistické dopravy byl zpracován v roce 2010 Generel cyklistické dopravy ve městě Brně. Město Brno podporuje cyklistickou dopravu naplňováním tohoto Generelu, ale také rozpracováním cílů a opatření Národní strategie rozvoje cyklistické dopravy ČR do koncepčních a rozvojových materiálů města Brna. Město Brno se hlásí k základnímu cíli Cyklostrategie – zpopularizovat jízdní kolo, aby se opět stalo rovnocennou, přirozenou a integrální součástí dopravního systému ve městě – především na kratší

vzdálenosti. Jedním z cílů dopravní politiky města Brna je podpora cyklodopravy, její rozvoj a dosažení zvýšení podílu cyklistické dopravy ve městě.

V oblasti cyklistické dopravy v současnosti probíhá postupná příprava a realizace jak liniových, tak plošných opatření pro cyklisty v souladu se zpracovaným a projednaným materiálem „Rekapitulace cykloopatření realizovaných v roce 2015 a návrh cykloopatření pro rok 2016 s výhledem na další roky“. Tato studie metodicky vychází z Generelu a zároveň sleduje i dlouhodobý záměr týkající se postupného zpřístupňování území cyklistům. Jedná se například o vytváření piktogramových koridorů pro cyklisty – integrační opatření cyklodopravy, které naznačuje účastníkům silničního provozu stopu průjezdu cyklistů a má podobu piktogramu cyklisty a směrového znaku – šipky. Dále město Brno na základě provedené akce „Mapování stojanů na kola“ ve spolupráci s Brněnskými komunikacemi a.s. a Brnem na kole, z. s., v roce 2017 připravilo návrh na rozmístění nových stojanů na území města.

### 7.5.1. Cykloopatření realizovaná v období let 2015 a 2016

- Vyznačení cyklostezky na pravém břehu řeky Svratky, paralelně se stezkou KČT 1. Počátek a rozdělení trasy 1 je na mostě přes řeku Svratku na ul. Renneská, kde cyklistická trasa 1A přechází na pravý břeh řeky, po kterém je vedena v celé své trase. Postupně kříží ul. Heršpickou, železniční tratě v jižní části města, ul. Kšírova a u nového areálu přírodního koupaliště v MČ Brno – jih se po mostě dostává na levý břeh ke sportovnímu areálu při ul. Hněvkovského. Zde se připojuje zpět na trasu KČT 1, která pokračuje dále jižním směrem po levém břehu řeky k ul. Sokolova,
- Historické jádro města Brna - umožnění celodenního vjezdu cyklistů s výjimkou ulice Česká,
- Zpřístupnění 6 jednosměrných ulic pro cyklisty v obou směrech. Jedná se o ul. Solniční, Dominikánská, Veselá, Dominikánské náměstí, Sirotkova a Fanderlíkova,
- Ulice Olomoucká (místní komunikace, II/430), úsek u křižovatky se silnicí II/374, vyhrazený pruh pro cyklisty.

#### **Odborem dopravy MMB bylo vydáno opatření obecné povahy pro níže uvedené akce**

- stanovení místní úpravy provozu na pozemních komunikacích dle §77 zákona 361/2000 Sb.:

- Ulice Jihlavská (II/602), obousměrný piktogramový koridor,
- Novolíšeňská (místní komunikace), obousměrný vyhrazený pruh pro cyklisty,
- Ulice Pisárecká (místní komunikace), stoupací vyhrazený pruh pro cyklisty,
- Ulice Olomoucká (II/430), obousměrný vyhrazený pruh pro cyklisty v kombinaci s piktokoridorem,
- Za Divadlem, Dvořákova, Jezuitská (místní komunikace), obousměrný provoz,
- Kolejní, Technická (místní komunikace), protisměrný piktogramový koridor,
- Ulice Optátova (místní komunikace), protisměrný piktogramový koridor,
- Ulice Pod Nemocnicí (místní komunikace), protisměrný piktogramový koridor,
- Ulice Kníničská (místní komunikace), oddělení hlavního a přidruženého dopravního prostoru vodící stěnou.

**Dále byla zpracována dokumentace opatření pro cyklisty, které jsou předány na stanovení dopravního značení:** ul. Orlí, Resslera, Žižkova, Bubeníčková a Gajdošova, Kamenná.

### 7.5.2. Stav zpracování dokumentace pro cyklostezky v roce 2017

**Zpracovává se dokumentace:** např. ul. Libušina třída, Technická, Dlouhá, Elišky Přemyslovny, Hraničky, Osová, Novolíšeňská, Líšeňská, Křtinská, Odbojářská, Vejrostova, Provozničkova, Těžební, KČT 5260, úsek Stránského - Svratecká. U dalších komunikací byla buď z hlediska šířkového uspořádání, nebo z hlediska nebezpečného ovlivnění bezpečnosti a plynulosti provozu negativním průkazem prokázána nevhodnost navržených opatření.

**Ve fázi zpracovávání dokumentace dle Stavebního zákona je následující akce:** Novolíšeňská – Mífkova – přemístění přechodu a vyhrazený cyklopruh.

**V rámci přijatého plánu rekonstrukcí, oprav a údržby komunikací** jsou koncepčně prověřovány všechny připravované stavební akce z pohledu prostupnosti pro cyklisty i v dalších lokalitách na území města (např. ul. Dolnoplní, Křenová, Gorkého, Arne Nováka, Viniční, Gebauerova, Dulánek, Musilova, Francouzská, Kollárova, Štefánikova, Veverí, Benešova, Zábrdovická, Fryčajova, Ondrova, Kalvodova). Rovněž tak při projektování výstavby nových komunikací (např. ul. Plotní).

#### **Jsou zpracovávány investiční záměry na akce:**

- Cyklistická stezka Hladíkova, úsek 12, aktualizace IZ,
- Cyklistická trasa „Údolím Ponávky“ – etapa 5: Červený mlýn – Myslínova,
- Cyklistická trasa „Údolím Ponávky“ – etapa 7: Podhájí – Karásek,
- Úprava křižovatky Odbojářská-Pod Horkou a chodník Živného,
- Ul. Pisárecká, úprava zastávek MHD „Anthropos“ a stezka pro chodce a cyklisty,
- Systém sdílení kol – bike sharing systém.

#### **V souvislosti s cykloopatřeními byly realizovány následující zakázky:**

- Změna organizace dopravy v centrální oblasti - Vjezd cyklistů do centra (městská památková rezervace) vyjma ulice Česká,
- Cyklo 30 (oblast Antonínská) – realizace zklidnění dopravy vybrané oblasti (vč. cykloopatření, parkování a zóny 30),
- Cyklo 30 (oblast Grohova) – realizace zklidnění dopravy vybrané oblasti (vč. cykloopatření, parkování a zóny 30),
- Cykloopatření na ul. Jihlavská - sil. II/602,
- Prověření umístění parkovací věže pro jízdní kola – Biketower,
- Studie technického prověření lokalit PARK + RIDE (součástí je i systém BIKE + RIDE),
- Rekapitulace zpracovaných opatření pro cyklisty v roce 2015, Návrh cykloopatření pro rok 2016 s výhledem na další roky,
- Mapování stojanů na kola,
- Odborné posouzení umístění stojanů na kola,
- Studie cyklistické trasy Lesná – Soběšice,
- Technické prověření možnosti zjednosměrnění ulice Veverí a ulice Kounicova,
- Cyklostezka, Stránská skála – Líšeň Holzova, vyhledávací studie.



Ve spolupráci s Oddělením implementace projektů MMB jsou přichystány programy:

- Projekt „Cykloopatření ve vybraných částech Brna, I. etapa“ (9 cykloopatření na ul. Jihlavská, Novolíšeňská, Pisárecká, Olomoucká, Za Divadlem, Dvořákova, Jezuitská, Kolejní, Technická, Optátova, Pod Nemocnicí, Kníničská),
- Projekt „Cykloopatření ve vybraných částech Brna, II. etapa“ (Podjezd Hladíkova a Cyklostezka Kaštanová – Černovická).

Dále se zpracovává významný projekt v oblasti Brněnské přehrady – cyklostezka Svratecká. Investiční záměr „Cyklistická stezka Svratecká (v úseku Hrad Veveří – Rakovec)“ byl zpracován na základě studie z roku 2006 a byl schválen ZMB Z5/009, dne 09. 10. 2007. Příprava investice byla zastavena v roce 2008 z důvodu komplikovaných majetkoprávních poměrů v území.

V souvislosti s přípravou investice Jihomoravského kraje, kterou je rekonstrukce komunikace II/384 v úseku Nové dvory – zastávka IDS Rakovecká v Brně-Bystrci se znovuobnovuje projektová příprava cyklostezky s tím, že některé z úseků lze připravovat ve spolupráci Jihomoravského kraje a statutárního města Brna.

Cyklostezka povede po pravém břehu Brněnské přehrady v úseku zastávka IDS Rakovec – most pod hradem Veveří zhruba v délce 5,630 km. Majetkově nejprůchodnější se jeví úseky mezi zastávkou IDS Rakovec a pláží Kozí horka v délce cca 670 m (úsek nejbližší městu) a úsek od mostu pod hradem Veveří a zastávkou IDS Rokle v délce cca 3 220 m (nejvzdálenější úsek). Střední úsek v délce cca 1740 m může být realizován až po dořešení majetkoprávních vztahů. Některé části středního úseku, ať už z důvodů majetkoprávních vztahů nebo technických, mohou být vedeny po lávkách nad vodou.

V případě dohody statutárního města Brna a Jihomoravského kraje na společné a koordinované přípravě obou investic lze předpokládat dokončení projektové přípravy do konce roku 2019 a následně lze navázat realizací úseků s absencí soukromého vlastnictví.

### 7.5.3. Výkresová dokumentace<sup>14</sup>

Obrázek 4: Aktuální stav cyklostezek v městě Brně

Obrázek 5: Plánované cyklostezky ve městě Brně

Obrázek 6: Aktuální a plánované cyklostezky ve městě Brně

<sup>14</sup> zdroj: Odbor dopravy MMB – 2017

Obrázek 4 Aktuální stav cyklostezek ve městě Brně

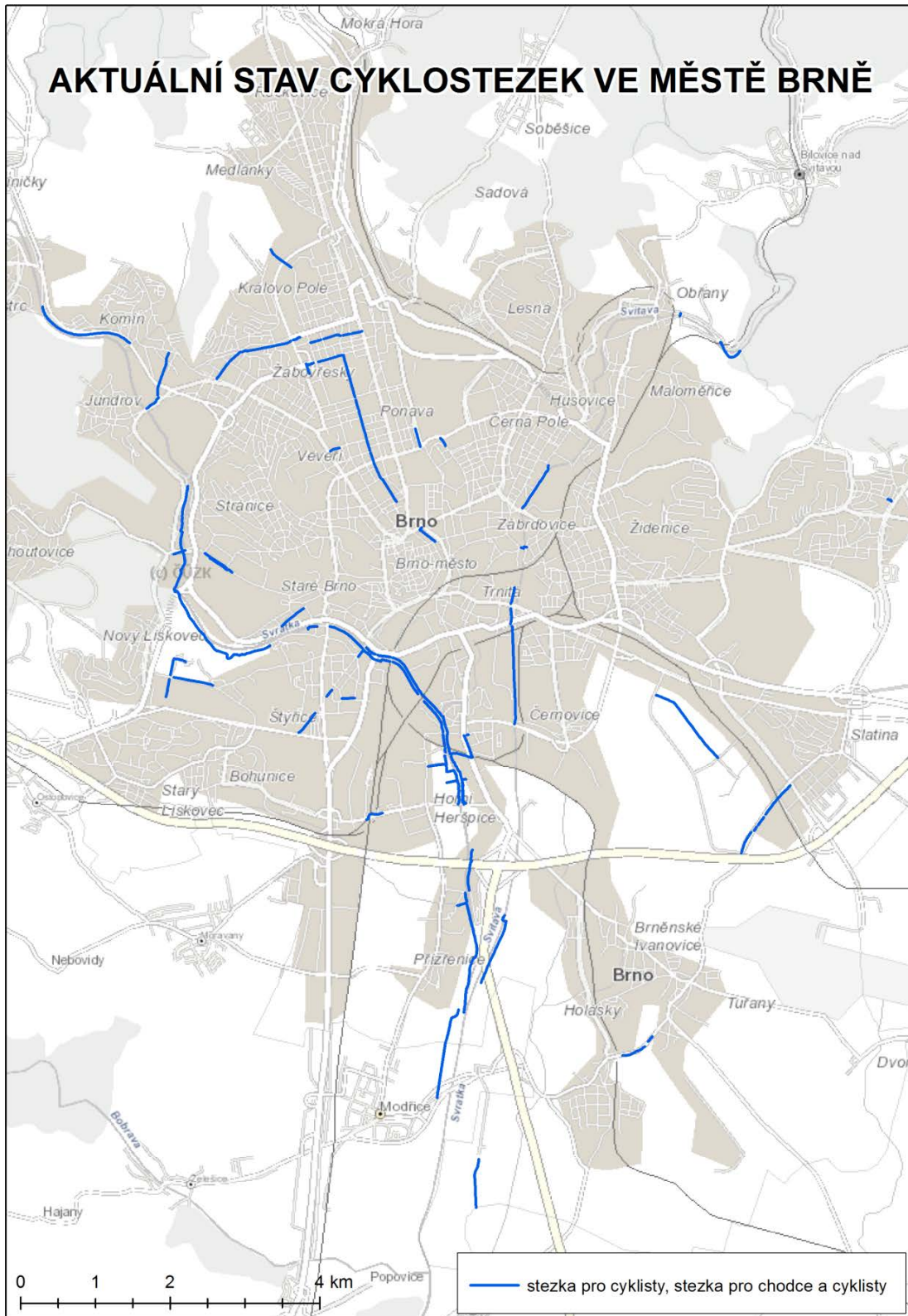

Obrázek 5 Plánované cyklostezky ve městě Brně

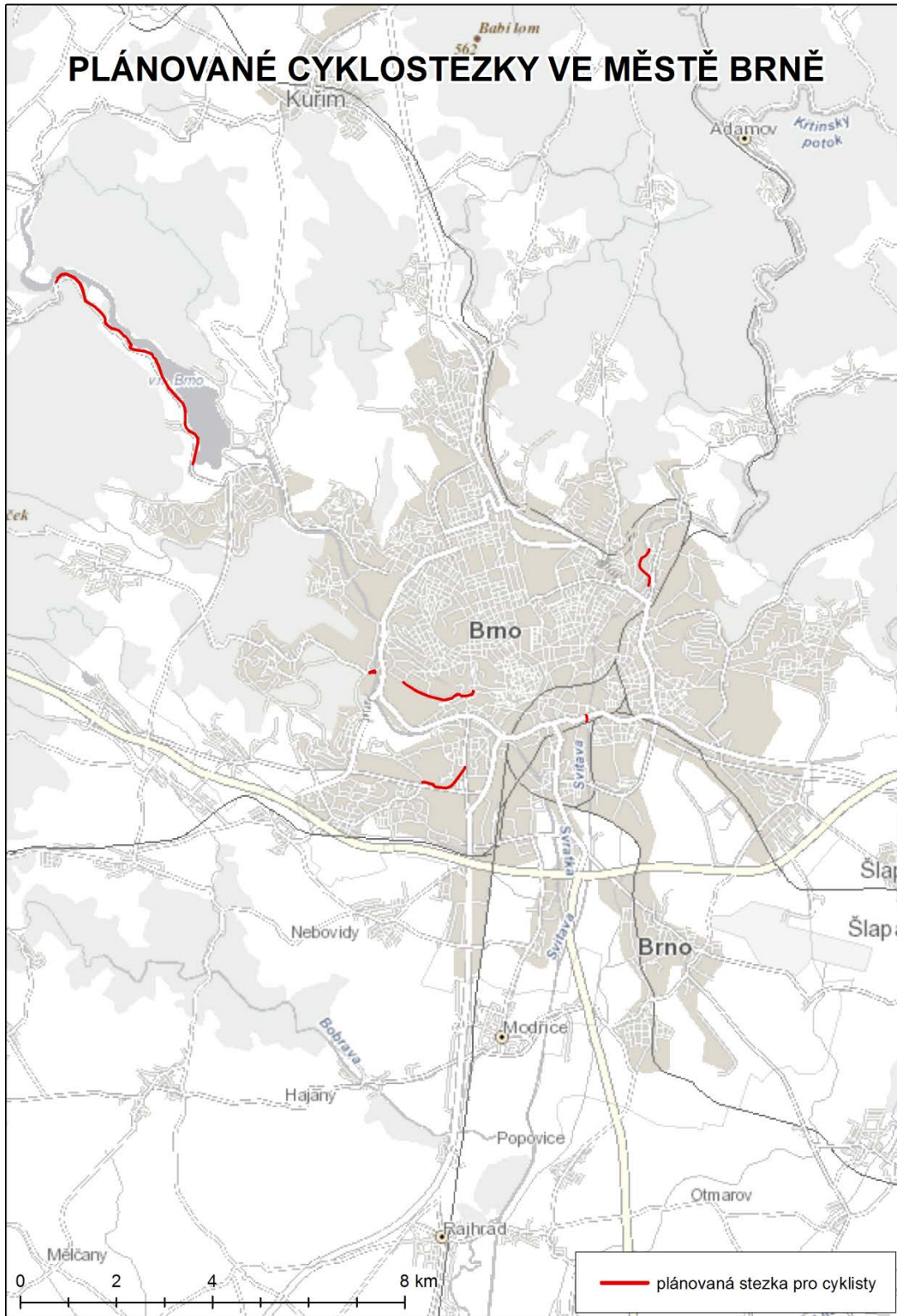

Obrázek 6 Aktuální a plánované cyklostezky ve městě Brně

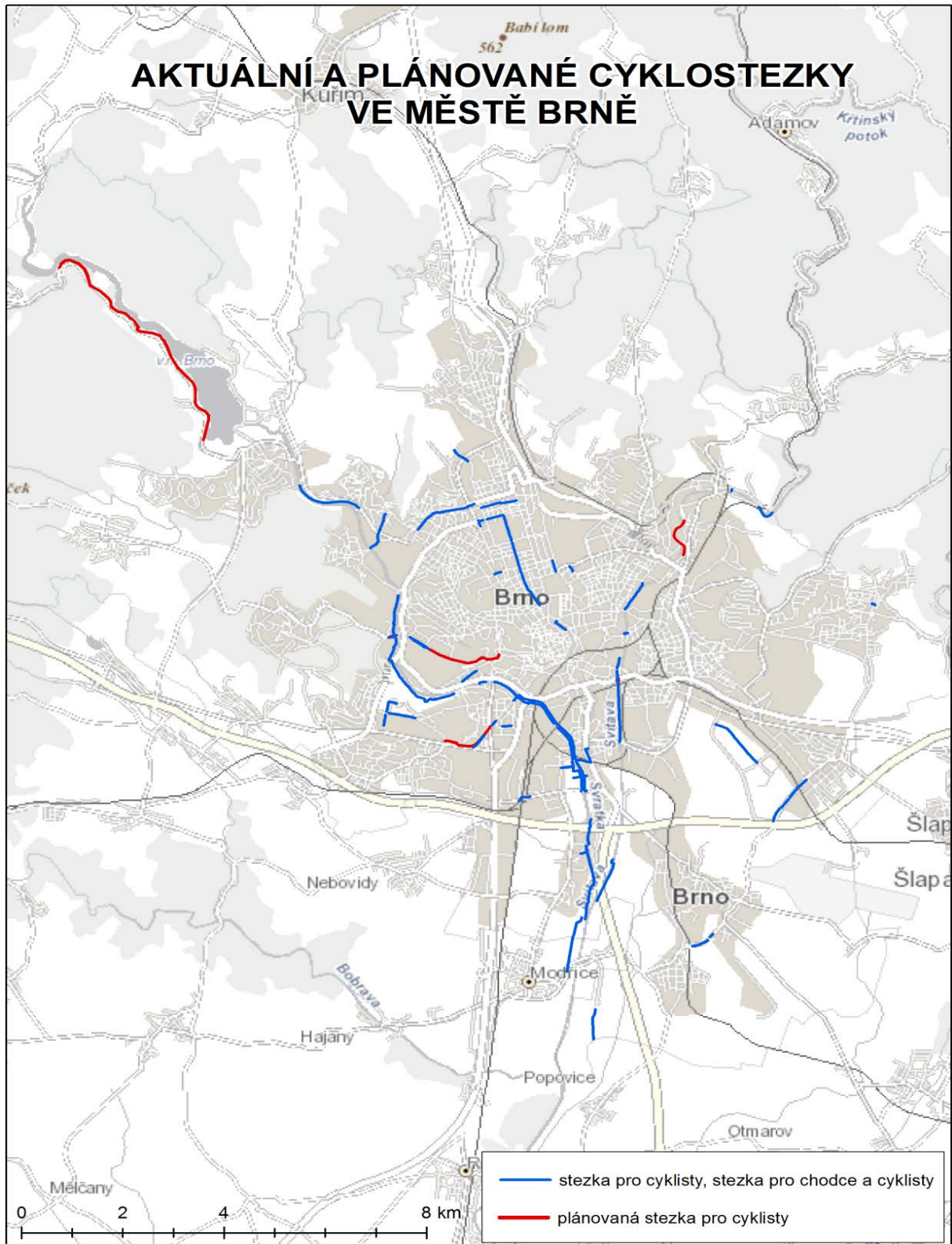

## 8. PROSTOROVÁ DIMENZE ROZVOJE SPORTU VE MĚSTĚ BRNĚ

### 8.1. Soubor sportovní infrastruktury doporučený k realizaci v období do roku 2030, reprezentující město Brno na národní a mezinárodní úrovni

Kapitola se věnuje připravovaným projektům, které mají nahradit současnou nevyhovující sportovní infrastrukturu nebo ji doplnit o sportovní stavby, po kterých je ve sportovní veřejnosti poptávka a které v současné době v regionu chybí. V prezentovaných projektech se nachází sportoviště pro vrcholový, výkonnostní i rekreační sport i z toho důvodu, že všechny tři segmenty potřebují sportovní infrastrukturu doplnit. Většina plánovaných projektů je finančně náročná, takže k jejich realizaci bude nutné využít i jiné finanční zdroje (MŠMT, JmK), případně mohou být financovány soukromými investory. Prezentované soubory jsou v různé fázi stavebních příprav a jsou doporučeny k realizaci do roku 2030. Vzhledem k způsobu financování jednotlivých staveb v případě sdružených investic podléhá zahájení jejich realizace jednáním se subjekty, které se mohou na realizaci stavby podílet. Stavba musí být plánována s ohledem na rozpočet statutárního města Brna, neboť sportovní stavby nejsou jedinými připravovanými investicemi města. Proto z popisu projektů vyplývá, ve kterém období bude stavba připravena k realizaci. Na rozhodnutí samosprávy i na finanční kondici města závisí, ve kterém roce bude stavba zahájena.

Na dalších listech se jednotlivé projekty, které jsou v období do roku 2030 plánovány k realizaci, prezentují stručnými údaji. V průběhu přípravy staveb je možné, že některé projekty doznají určitých změn, zejména s ohledem na svou finanční, investiční či následnou provozní náročnost.

#### 8.1.1. Prioritní plánovaná sportoviště celoměstského významu pro vrcholový a výkonnostní sport, sportoviště pro rekreační sport, s realizací do roku 2030

Prioritní plánovaná sportoviště jsou konkretizována projektovými záměry s následujícími údaji: název projektu, umístění stavby, předpokládané celkové náklady projektu, investor, divácká kapacita (pokud bude sportoviště vybaveno hledištěm), popis projektu, předpokládaný harmonogram prací a vizualizace stavby. Sportoviště nejsou řazena podle časové posloupnosti své realizace.

<b>Název projektu:</b>	<b>Zemský stadion Brno</b>
<b>Umístění:</b>	Ponava, areál Za Lužánkami
<b>Předpokládané celkové náklady projektu:</b>	2,2 mld. Kč bez DPH
<b>Investor:</b>	sdružená investice
<b>Divácká kapacita:</b>	30 000

### Popis projektu:

Zemský stadion Brno v areálu původního stadionu Za Lužánkami bude největším fotbalovým stadionem v ČR. Pojme až 30 tisíc diváků a bude sloužit nejen fotbalové Zbrojovce, ale také české reprezentaci a rovněž nefotbalové veřejnosti. Splňuje nejpřísnější kritéria (UEFA Elite Stadium) pro pořádání mezistátních zápasů. Zároveň uvolní kapacitu Městského stadionu Srbská pro účely vybudování Fotbalové akademie mládeže, případně k využití pro ostatní sporty.

V současné době probíhá dořešení majetkoprávních sporů v areálu Ponava, které zatím blokují výstavbu fotbalového stadionu. V říjnu 2017 byla stavebnímu úřadu v Králově Poli podána Dokumentace pro územní rozhodnutí (DUR) na rozšíření okolních ulic Sportovní a Drobného, které stavba vyžaduje. Po vyřešení majetkových sporů bude následovat podání DUR na samotný stadion, v roce 2018 by měla stavba získat stavební povolení.

### Předpokládaný harmonogram prací:

Rok	2018	2019 a dále
<b>Předpokládaná realizace projektu</b>	vyřešení majetkoprávních sporů, podání DUR	SP, VŘ na zhotovitele stavby, realizace stavby

### Obrazová dokumentace:



Zdroj: Architekti Hruša a spol., Atelier Brno s.r.o.

<b>Název projektu:</b>	<b>Kulturní a sportovní centrum Lužánky – MULTIFUNKČNÍ HALA</b>
<b>Umístění:</b>	Brno-Královo Pole – Ponava
<b>Předpokládané celkové náklady projektu:</b>	1 530 mil. Kč bez DPH
<b>Investor:</b>	sdužená investice
<b>Divácká kapacita:</b>	12 382 (variabilní)

### Popis projektu:

Stavba multifunkční arény bude součástí sportovního a kulturně společenského komplexu PONAVALA. Multifunkční aréna bude umístěna v ploše původního zimního stadionu a venkovního kluziště s podélnou osou přibližně sever-jih. Hlavní nástup diváků (naproti hotelu) reflektuje přirozenou a historickou nástupní osu k fotbalovému stadionu (kolmou na ulici Sportovní) a vytváří dostatečný rozptylový prostor s pokračováním na uvažovanou „fanzónu“ společnou pro všechny aktivity v dané oblasti. Druhá hlavní nástupní osa bude od křižovatky Sportovní-Drobného navrhovanou lávkou pro pěší z nároží Lužáneckého parku. Toto řešení významně ulehčí dopravní situaci v oblasti. Součástí je rovněž dostatečná rozptylová plocha a vazba na stanici MHD.

Architektonická a dispoziční koncepce multifunkční haly umožní velmi rychlý přerod ze sportovní do kulturní funkce a zpět. Svým konstrukčním řešením bude plně v souladu s moderními požadavky na technické vybavení pro sport i kulturu (scény, osvětlení, akustika). Multifunkční hala je koncipována jak pro pořádání vrcholných sportovních akcí, tak pro každodenní využití včetně mládežnického sportu. Zároveň její vybavení umožní v hale pořádat velké množství koncertů, společenských akcí, firemních akcí apod., aniž by to významně narušilo její sportovní funkci.

### Předpokládaný harmonogram prací:

Rok	2018	2019 a dále
<b>Předpokládaná realizace projektu</b>	vyřešení pozemkové agendy, DUR, ÚR, EIA, zač. DSP	DSP, SP, DVD, výběr dodavatele, RD

### Obrazová dokumentace:



Zdroj: A PLUS a.s., Česká 12, 602 00 Brno

<b>Název projektu:</b>	<b>Městský plavecký stadion Lužánky – Aquapark</b>
<b>Umístění:</b>	Areál Městského plaveckého stadionu Lužánky, Sportovní 486/4, 602 00 Brno-město
<b>Předpokládané celkové náklady projektu:</b>	1 mld. Kč bez DPH
<b>Investor:</b>	sdužená investice

**Kapacita:** Krytá plocha má výměru 4 800 m<sup>2</sup>, otevřené koupaliště 3 200 m<sup>2</sup> a parkové části 10 200 m<sup>2</sup>, což odpovídá celkové kapacitě cca 2 300 osob (800 vnitřní a 1 500 venkovní část).

**Popis projektu:**

Vybudování venkovního terasovitého areálu bylo již v původních plánech ze šedesátých let minulého století. Výstavba aquaparku (dle současných požadavků) navazujícího na stávající bazén za Lužánkami bude pouze dokončením původního projektu a navázáním na nedávnou historii.

Aquapark je v projektu rozdělen na krytou a vnější plochu bazénů a rekreačních ploch a na plochy pro ostatní – diváky a zákazníky služeb. Krytá plocha poskytuje iluzi tropického ostrova s atrakcemi graduujícími v prostoru dle míry dobrodružnosti. Interiér je navrhnut tak, aby poskytoval romantickou iluzi tropické laguny a současně umožnil zónování s rozdílnou intenzitou zážitků i typem atrakcí. V zásadě lze rozlišit 3 vnitřní zóny, které jsou funkčně separovány zeleným ostrovem – v blízkosti vstupu je koupaliště pro nejmenší, dále jsou atrakce klidnějšího typu pro rodinnou rekreaci, a ještě dál v návaznosti na umělý útes jsou umístěny atrakce skluzavkového typu a hlavní laguna s vlnobitím. Venkovní plochy by měly být provozovatelné v rozšířené letní sezoně díky ohřevu vody v laguně s přírodním charakterem koupání a pobytu u řeky či jezírka.

**Předpokládaný harmonogram prací:**

Rok	2018	2019 a dále
<b>Předpokládaná realizace projektu</b>	majetkoprávní dořešení areálu, zadání zpracování PD	VŘ na zhotovitele stavby, realizace stavby

**Obrazová dokumentace:**



Zdroj: Hexaplan International spol. s r.o., Šámalova 720/72, 615 00 Brno



<b>Název projektu:</b>	<b>Městský plavecký stadion Lužánky – výstavba 25metrového bazénu</b>
<b>Umístění:</b>	Areál Městského plaveckého stadionu Lužánky, Sportovní 486/4, 602 00 Brno-město
<b>Předpokládané celkové náklady projektu:</b>	150 mil. Kč bez DPH
<b>Investor:</b>	sdužená investice
<b>Divácká kapacita:</b>	100

**Popis projektu:**

Výstavba nového bazénu je velmi žádoucí z několika důvodů. Mimo zavedení povinného školního plavání jde o částečné vyřešení poptávky po organizovaném plavání a po plavání veřejnosti. V současnosti je nutné trvale odmítat zájemce o plavání školní mládeže, kteří mají zájem o výuku neplavců a začátečníků. Další vodní plocha v objektu bude sloužit jako tzv. rozplavbový bazén, který je podmínkou pro pořádání mezinárodních plaveckých soutěží. K realizaci bude využit prostor, kde byl v minulosti umístěn školní 16metrový bazének, veslařský treňažer a prostor pod nevyužívaným parčíkem při hlavním vstupu do objektu. Při výstavbě bazénu by bylo možné využít stávající bazénové technologie, především akumulční nádrže, pískové filtry a oběhová čerpadla. Důležitým faktorem je vybudování dostatečně širokých drah (2,5 m), jako je tomu u stávajícího 50metrového bazénu, který se v areálu Městského plaveckého stadionu Lužánky také nachází. Před samotnou stavbou bude nutné změnit územní plán pro zastavěný pozemek.

**Předpokládaný harmonogram prací:**

<b>Rok</b>	2018–2019	2020 a dále
<b>Předpokládaná realizace projektu</b>	PD, ÚR, stavební povolení, výběrové řízení na zhotovitele stavby	realizace stavby

**Obrazová dokumentace:**



Zdroj: Atelier 99 s.r.o., Purkyňova 71/99, 612 00 Brno

<b>Název projektu:</b>	<b>Městský plavecký stadion Lužánky – Wellness</b>
<b>Umístění:</b>	Areál Městského plaveckého stadionu Lužánky, Sportovní 486/4, 602 00 Brno-město
<b>Předpokládané celkové náklady projektu:</b>	19 mil. Kč bez DPH
<b>Investor:</b>	Statutární město Brno
<b>Kapacita:</b>	70 osob

**Popis projektu:**

Většina sportovních zařízení disponuje mimo část pro vlastní trénink i částí pro odpočinek a regeneraci. Moderní wellness centrum bude situováno v dnes nevyužívané části bývalých dámských šaten v 1. NP. Centrum bude užíváno jak návštěvníky bazénu (parní sauna se sprchami), tak samostatně jako doplatková zóna. Součástí již hotové projektové dokumentace jsou 2× parní kabina, biosauna, finská sauna, zážitkové sprchy, ochlazovací vědro a whirlpool. Na stávající západní terase bude umístěn ochlazovací bazének s odpočívárnou. Investiční náklady zahrnují i opravu přilehlé zatékající terasy, vzduchotechniky a elektrorozvodů.

**Předpokládaný harmonogram prací:**

<b>Rok</b>	2018
<b>Předpokládaná realizace projektu</b>	VŘ na zhotovitele stavby, realizace stavby

**Obrazová dokumentace:**



Zdroj: STAREZ-SPORT, a.s., Křídlovická 911/32, 603 00 Brno

<b>Název projektu:</b>	<b>Velodrom</b>
<b>Umístění:</b>	Brno-jih, areál Hněvkovského
<b>Předpokládané celkové náklady projektu:</b>	400 mil. Kč bez DPH
<b>Investor:</b>	sdružená investice
<b>Divácká kapacita:</b>	2 000

**Popis projektu:**

Výstavba nahradí současný velodrom v Pisárkách, který již nespĺňuje kvalitativní požadavky pro toto sportovní odvětví. Nový velodrom v areálu Hněvkovského v městské části Brno-jih je součástí „Územní studie lokalita Hněvkovského“, která byla zpracována v roce 2007.

Velodrom byl ve studii navržen v parametrech dle mezinárodní federace UCI pro pořádání mezinárodních soutěží s dráhou 250 m včetně možnosti svého dalšího vnitřního využití i pro jiné sportovní, případně společenské akce se zázemím a parkovištěm. Předpokládaný počet návštěvníků byl cca 2000. Velodrom bude svým charakterem nejmodernějším sportovištěm svého druhu v České republice. Má potenciál stát se tréninkovým střediskem pro přípravu mládežnické i seniorské reprezentace s využitím pro celý střeoevropský region.

Území je majetkově vyřešeno a připraveno pro realizaci projektu.

**Předpokládaný harmonogram prací:**

Rok	2018	2019 a dále
<b>Předpokládaná realizace projektu</b>	zpracování PD, ÚR výběrové řízení na zhotovitele stavby	realizace stavby

**Obrazová dokumentace:**

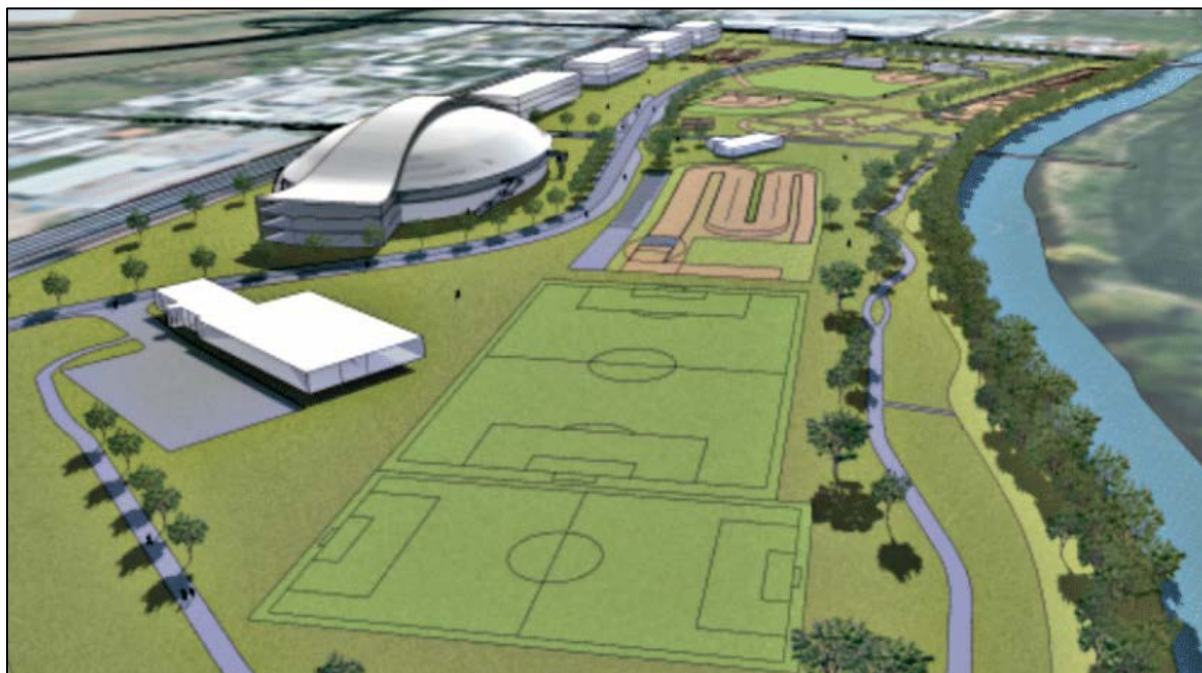

Zdroj: Arch. Design, s.r.o., Sochorova 3178/23, 616 00 Brno

<b>Název projektu:</b>	<b>Sportovně-rekreační areál za Anthroposem</b>
<b>Umístění:</b>	Bývalý vojenský prostor při Pisárecké ulici (Na Střelnici)
<b>Předpokládané celkové náklady projektu:</b>	240 mil. Kč bez DPH
<b>Investor:</b>	sdužená investice
<b>Kapacita sportovců:</b>	1 000

**Popis projektu:**

Řešené území se nachází na území městské části Brno-střed v k.ú. Pisárky, má výměru cca 13,5 ha. Území má velký potenciál pro sportovně-rekreační využití pro občany města Brna. Sportoviště provozovala složka MO ČR na pozemcích města Brna a MO ČR. Město Brno ukončuje jednání o převedení pozemků do majetku města s podmínkou následného vybudování sportovně-rekreačního areálu s omezeným komerčním využitím. Na využití areálu byly vypracovány dvě studie a nyní je zadáno vypracování třetí studie s jiným funkčním řešením. V areálu se plánuje umístění těchto sportovišť:

- sportovní část – 4 hřiště pro malou kopanou, 2 víceúčelová hřiště (hřiště pro volejbal, basketbal, házenou, korfbal, český lakros apod.), in-line ovál a dráha, kterou je možno v zimních měsících využívat jako běžeckou dráhu pro lyžaře, hřiště pro beachvolejbal.
- rekreační část – hřiště pro plážový fotbal, 9jamkový discgolf, MTB školka, prostor pro lukostřelbu, bouldering, outdoorové hřiště pro handicapované, dětská hřiště, odpočinkové zóny apod.

**Předpokládaný harmonogram prací:**

<b>Rok</b>	2018-2019	2020-2021
<b>Předpokládaná realizace projektu</b>	majetkoprávní dořešení areálu, zpracování PD, ÚR, SP, VŘ na zhotovitele stavby	realizace stavby

**Obrazová dokumentace:**

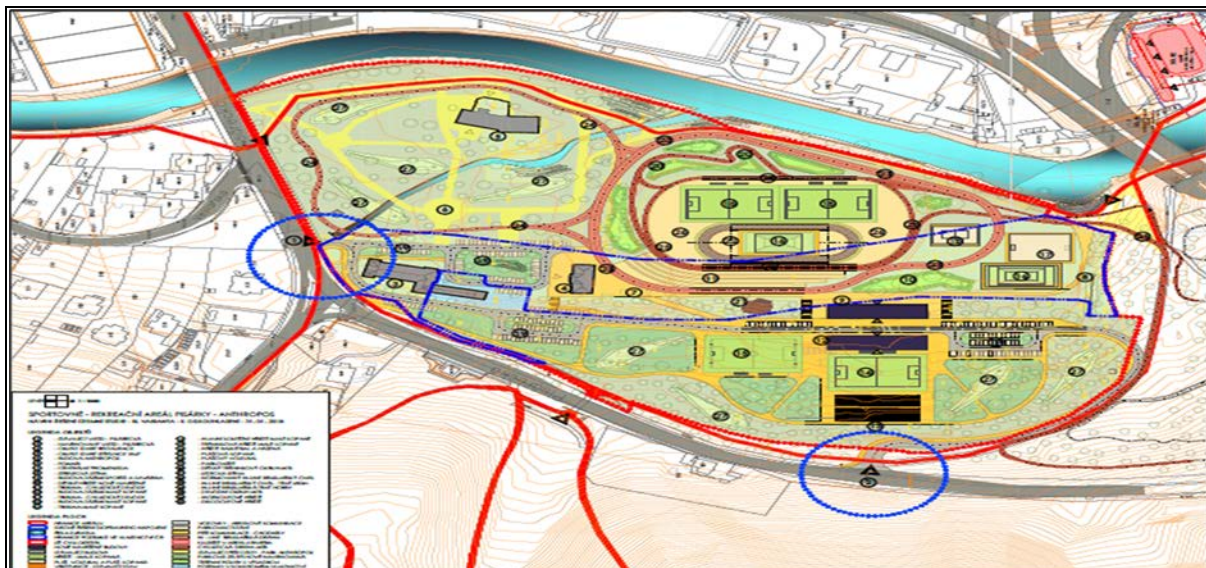

Zdroj: A PLUS a.s., Česká 12, 602 00 Brno

<b>Název projektu:</b>	<b>Vodácký kanál Pisárky</b>
<b>Umístění:</b>	Pravý břeh řeky Svratky u jezu Kamenný mlýn v katastrálním území Brno-Pisárky
<b>Předpokládané celkové náklady projektu:</b>	250 mil. Kč bez DPH
<b>Investor:</b>	sdužená investice
<b>Divácká kapacita:</b>	800

**Popis projektu:**

Lokalita v těsné blízkosti řeky Svratky, částečně v bývalé úpravně vody, je pro výstavbu vodáckého areálu v Brně nejvhodnější. Oproti jiným lokalitám je velkou výhodou spád jezu Kamenný mlýn, díky čemuž lze ušetřit velké náklady na realizaci díla i samotný provoz. Areál je navržen jako víceúčelový s hlavním využitím pro trénink a soutěže ve vodním slalomu (parametry odpovídají možnosti pořádání mezinárodních soutěží a jsou srovnatelné s kanálem v Praze-Troji). Dále se předpokládá využití kanálu pro trénink i závody vodního rozea a raftové disciplíny, pro výcvik vodních záchranářů a výcvik HZS pro zásahy při povodních. Součástí areálu je v navržené studii také atraktivní 900 m dlouhá asfaltová stezka pro jízdu na in-line bruslích, rekreační běhání a vycházky. Možností je i vybudování vodáckého muzea v historickém objektu bývalé loděnice, kterou spravuje Masarykova univerzita.

**Předpokládaný harmonogram prací:**

Rok	2017	2018-2019		2020 a dále
<b>Předpokládaná realizace projektu</b>	studie vodní a energetické bilance	PD, ÚR, stavební povolení	VŘ na zhotovitele stavby	realizace stavby

**Obrazová dokumentace:**



Zdroj: STAREZ-SPORT, a.s., Křídlovická 911/32, 603 00 Brno

<b>Název projektu:</b>	<b>Atletická hala Kampus</b>
<b>Umístění:</b>	Univerzitní kampus. Vstup do haly je orientován k ulici Kamenice s vazbou na zastávky MHD v ulici Kamenice a na dopravní terminál před FN.
<b>Předpokládané celkové náklady projektu:</b>	480 mil. Kč bez DPH
<b>Investor:</b>	sdružená investice
<b>Divácká kapacita:</b>	2 200

**Popis projektu:**

Potřeba stavby atletické haly vychází i z Koncepce sportu 2011–2016. V roce 2015 bylo podepsáno Memorandum o vzájemné spolupráci a podpoře při přípravě, výstavbě a provozu atletického centra – atletické haly v Brně, kde se ke spolupráci zavázal Český atletický svaz, statutární město Brno a Masarykova univerzita. Výstavba nové atletické haly je výsledkem mnohaletého hledání východiska z neutěšené situace brněnské atletiky, jejímž klubům chybí zázemí především pro přípravu v zimních měsících. Konsensus svazu, města a univerzity zaručuje jak splnění technických kritérií při výstavbě, tak budoucí optimální využití haly. V objektu bude umístěn běžecký ovál dlouhý 200 m se šesti drahami, s osmi drahami sprinterské rovinky a se sektory pro technické disciplíny – skok do dálky a trojskok, skok do výšky, skok o tyči, vrh koulí. Prostory haly jsou doplněny o plochy pro rozcvičení a regeneraci atletů. Rozcvičovací tunel se šesti drahami o délce 90 m je rozšířen i o sektor pro skok daleký a trojskok. Povrch atletické dráhy a sektorů včetně rozcvičovací rovinky musí splňovat pravidla IAAF a mít platný certifikát IAAF. Dle návrhu a platné legislativy budou v hale umístěny dostatečné prostory jak pro sportovce, rozhodčí a diváky, tak pro přenosovou techniku a pro potřebné provozní a technické zázemí haly.

**Předpokládaný harmonogram prací:**

Rok	2017	2018	2019 a dále
<b>Předpokládaná realizace projektu</b>	PD, ÚR	stavební povolení, VŘ na zhotovitele stavby	realizace stavby

**Obrazová dokumentace:**



Zdroj: AiD team a.s., Netroufalky 797/7, 625 00 Brno

<b>Název projektu:</b>	<b>Atletické centrum v areálu Univerzitního kampusu MUNI</b>
<b>Umístění:</b>	Univerzitní kampus, Kamenice 5, Brno
<b>Předpokládané celkové náklady projektu:</b>	20 mil. Kč bez DPH
<b>Investor:</b>	sdužená investice
<b>Divácká kapacita:</b>	600

**Popis projektu:**

V rámci rozvoje Fakulty sportovních studií MUNI je uvažováno využití uvedeného území pro výukové zázemí. Areál bude sousedit s plánovanou Atletickou halou Kampus, jejíž výstavbu připravuje Statutární město Brno, a výhledově s plánovanou lanovkou.

Rozdělení Atletického centra podle využití: Plocha pro atletiku a hřiště bude obsahovat 200m ovál, 3 dráhy šířky 1,2 m, běžeckou rovinku – délka min. 115 m, sektor pro skok do dálky a trojskok, sektor pro skok do výšky uvnitř atletického oválu, sektor pro vrh koulí, víceúčelové hřiště pro míčové sporty. Plocha pro posilovací zónu a volnočasové sporty: posilovací zóna a netradiční sportovní aktivity (crossfit, workout, parkour, venkovní lezení).

**Předpokládaný harmonogram prací:**

<b>Rok</b>	2018	2019 a dále
<b>Předpokládaná realizace projektu</b>	PD, ÚR, stavební povolení, VŘ na zhotovitele stavby	realizace stavby

**Obrazová dokumentace:**



Zdroj: AiD team a.s., Netroufalky 797/7, 625 00 Brno

<b>Název projektu:</b>	<b>Plavecký bazén Bohunice</b>
<b>Umístění:</b>	Univerzitní kampus, Kamenice 5, Brno
<b>Předpokládané celkové náklady projektu:</b>	120 mil. Kč bez DPH
<b>Investor:</b>	sdružená investice
<b>Divácká kapacita:</b>	600

### Popis projektu:

Výstavba nového 50metrového bazénu pro výkonnostní i vrcholový sport by zásadně pomohla v tréninkovém procesu sportovních oddílů, výuce studentů MUNI a plavání veřejnosti. Plavecký bazén o délce 50 metrů s osmi drahami a menšími tribunami po obou stranách s diváckou kapacitou 600 sedících diváků umožní i pořádání sportovních soutěží. Hloubka bazénu se předpokládá 1,8 m. V objektu bude použita bezchlorová technologie. Patříčné zázemí se šatnami, sprchami, plavčíkem a ošetrovnou je doplněno bufetem. Technické zázemí je umístěno v suterénu pod bazénem. Vchody pro sportovce a veřejnost jsou přístupné jednak od zastávky MHD při ulici Netroufalky, druhý vstup je z parkoviště při Studentské ulici. Ze vstupní haly se přes pokladnu návštěvník dostane do společných šaten a následně do oddělených sprch a sociálního zázemí pro muže a ženy přímo napojených na bazénovou halu. Hala je po obou stranách lemována stupňovitými bloky sloužícími jako odpočinkové plochy v běžném provozu, při sportovních akcích jako tribuny.

### Předpokládaný harmonogram prací:

Rok	2018	2019 a dále
<b>předpokládaná realizace projektu</b>	PD, ÚR, stavební povolení, VŘ na zhotovitele stavby	realizace stavby

### Obrazová dokumentace:



Zdroj: AiD team a.s., Netroufalky 797/7, 625 00 Brno



<b>Název projektu:</b>	<b>Rozvoj sportovních areálů Vodova a Srbská</b>
<b>Umístění:</b>	Vodova 108, městská část Brno-Královo Pole
<b>Předpokládané celkové náklady projektu:</b>	zatím nekalkulováno
<b>Investor:</b>	sdužená investice
<b>Divácká kapacita:</b>	viz text

### Popis projektu:

Současný sportovní areál Vodova zahrnuje Městské haly míčových sportů (nová a stará hala), kluziště, asfaltové hřiště a hotelové zařízení. Divácká kapacita sportovních hal: nová hala 2 900 míst, stará hala 900 míst. Sportovní areál Srbská zahrnuje Městský fotbalový stadion s kapacitou 10 200 diváků a dvě tréninková travnatá fotbalová hřiště. V areálu a jeho nejbližším okolí se nacházejí velké rozvojové sportovní plochy.

V areálu Vodova se dlouhodobě uvažuje o zastřešení asfaltového hřiště, čímž by se vybudovala tréninková hala pro házenou a florbal.

Po vybudování fotbalového stadionu za Lužánkami by areál na Srbské mohl sloužit pro potřeby mládežnické fotbalové akademie. K současným třem travnatým hřištím by se nad halou Vodova směrem k Purkyňově ulici mohla vybudovat nejméně dvě další fotbalová hřiště, z nichž jedno by mělo být pokryto umělou trávou pro celoroční přípravu talentovaných fotbalistů. V objektu stadionu by se mohlo vybudovat zázemí pro fotbalovou akademii včetně ubytovacích kapacit.

**Předpokládaný harmonogram prací:** projekt dosud nebyl projednán v orgánech města.

### Obrazová dokumentace:

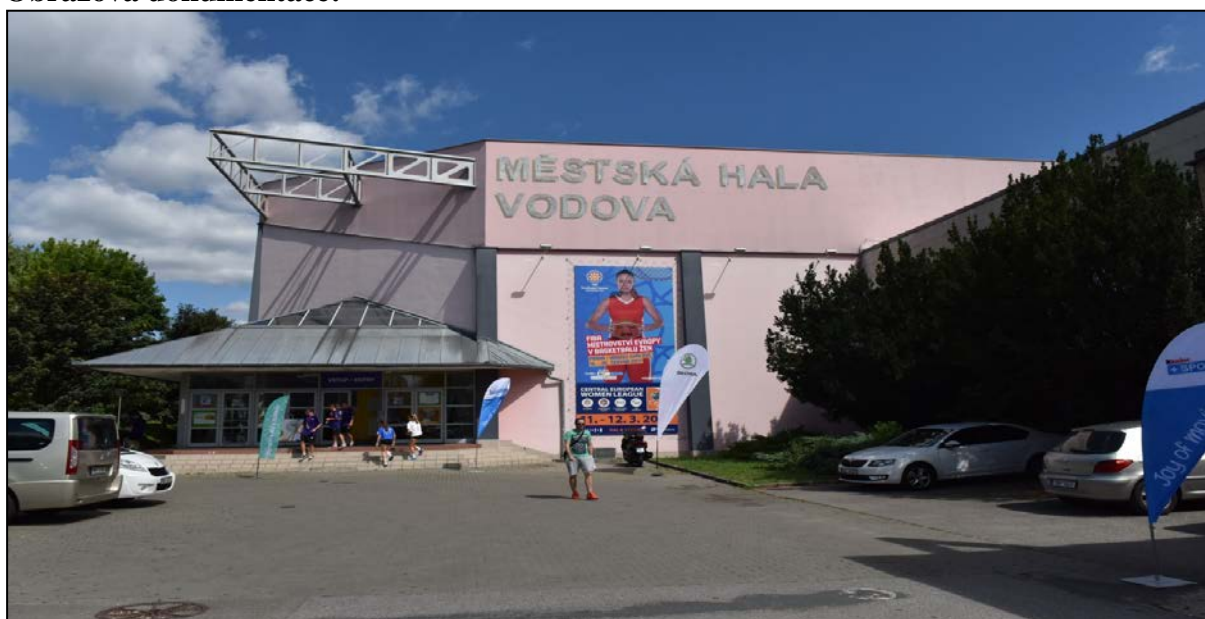

Zdroj: Statutární město Brno, foto: Zdeněk Kolařík

<b>Název projektu:</b>	<b>Zimní sportovní centrum pro veřejnost</b>
<b>Umístění:</b>	Areál Brněnských veletrhů a výstav, a.s., pavilon Z, výstaviště, městská část Brno-střed
<b>Předpokládané celkové náklady projektu:</b>	20 mil. Kč bez DPH
<b>Investor:</b>	Statutární město Brno
<b>Kapacita:</b>	500

**Popis projektu:**

V roce 2018 v souvislosti s konáním Olympijského festivalu Brno 2018 v pavilonu Z Brněnských veletrhů a výstav budou pořízeny do majetku statutárního města Brna mobilní ledové plochy – ledová plocha pro hokej, dvě curlingové dráhy standardního vybavení pro toto sportovní odvětví a kruhová ledová plocha pro trénink rychlobruslení a pro veřejnost. Po konání Olympijského festivalu zůstanou tyto ledové plochy k dispozici veřejnosti, případně brněnským sportovním klubům pro zimní období i v dalších letech. Rozšíří se tak nabídka zejména pro veřejné bruslení během zimních měsíců v zastřešeném prostoru pavilonu. Využití se plánuje v období listopad–březen, kdy není tento pavilon pro potřeby výstavnictví využit.

**Předpokládaný harmonogram prací:**

<b>Rok</b>	2017	2018
<b>Předpokládaná realizace projektu</b>	pořízení mobilních ledových ploch	realizace projektu

**Obrazová dokumentace:**



Zdroj: Olympijský festival s.r.o., Benešovská 6, Praha

<b>Název projektu:</b>	<b>Kluziště a zastřešení volejbalových hřišť Riviéra</b>
<b>Umístění:</b>	Koupaliště Riviéra, Bauerova 322/7, 603 00 Brno-Pisárky
<b>Předpokládané celkové náklady projektu:</b>	Zpracovává se studie a projektová dokumentace
<b>Investor:</b>	sdružená investice
<b>Kapacita:</b>	200

**Popis projektu:**

Sportovně-rekreační zařízení – zastřešená volejbalová hřiště a zastřešené kluziště pro veřejnost – jsou umístěna ve sportovním areálu říčních lázní Riviéra v Brně na Bauerově ulici. Kryté zimní kluziště včetně veškerého nutného zázemí bude situováno v severní, dosud nezastavěné části areálu, za takzvaným zámečkem, v těsné blízkosti výjezdu z pisáreckého tunelu. V navrhovaném místě nová stavba ukončí celý areál a vytvoří pohledový a funkční uzávěr prostoru celé Riviéry a pohledovou i hlukovou bariéru ve vztahu k sousedním dopravním stavbám.

Volejbalová hřiště je přirozené spojovat s provozem říčních lázní, a to i mimo letní sezónu. Infrastruktura pro hraní volejbalu bude ve srovnání s ledovou plochou technicky méně náročná. 3 krytá volejbalová hřiště budou umístěna v severozápadní části areálu koupaliště, v blízkosti vstupní brány a brány do celého areálu. Výhodou je blízkost volejbalové haly a zastávek MHD a parkoviště, zastavění méně exponovaného a méně atraktivního prostoru, přičemž by nebylo nutné mimo sezónu chodit přes koupaliště, dále dostupnost inženýrských sítí a krátké připojovací trasy.

**Předpokládaný harmonogram prací:**

<b>Rok</b>	2018–2019	2020 a dále	
<b>Předpokládaná realizace projektu</b>	studie, PD, ÚR, stavební povolení	VŘ na zhotovitele stavby	realizace stavby

**Obrazová dokumentace:**



Zdroj: A PLUS a.s., Česká 154/12, 602 00 Brno

<b>Název projektu:</b>	<b>Víceúčelové sportovní zařízení pro mládež při ZŠ Brno, Sirotkova 36</b>
<b>Umístění:</b>	areál ZŠ Brno, Sirotkova 36, Brno-Žabovřesky
<b>Předpokládané celkové náklady projektu:</b>	50 mil. Kč bez DPH
<b>Investor:</b>	sdužená investice

**Popis projektu:**

Výstavbou nového sportovního zařízení na místě malé nevyhovující tělocvičny se rozšíří možnost sportování pro danou lokalitu. Objekt se skládá ze dvou tělocvičen, posilovny, vše se sociálním zázemím. Hala bude mít basketbalové rozměry s možností využití k tréninkům i dalších sportovních odvětví. Objekt bude využíván v dopoledních hodinách pro výuku tělesné výchovy základní školy, v odpoledních hodinách bude k dispozici brněnským sportovním klubům a veřejnosti pro trénink a pořádání sportovních soutěží. V lokalitě tak vznikne moderní sportovní zařízení, kterých je zde nedostatek.

**Předpokládaný harmonogram prací:**

Rok	2017	2018
<b>Předpokládaná realizace projektu</b>	zahájení výstavby	červen 2018 – dokončení výstavby

**Obrazová dokumentace:**



Zdroj: Architektonická kancelář Gerö, Žilkova 83, 621 00 Brno

<b>Název projektu:</b>	<b>Sportovní a rekreační areál Kraví hora</b>
<b>Umístění:</b>	Areál Kraví hora - Městská část Brno-střed
<b>Předpokládané celkové náklady projektu:</b>	50 mil. Kč bez DPH
<b>Investor:</b>	sdužená investice
<b>Denní max. kapacita:</b>	300

**Popis projektu:**

Pokračování rekonstrukce a dostavby Sportovního a rekreačního areálu Kraví hora, p.o., jeho původní části postavené v 70. letech minulého století za pomoci občanů města Brna, a to především přilehlých městských částí Brno-střed a Žabovřesky. V roce 2004 byla nově postavena plavecká hala se zázemím a rekonstruovaly se venkovní terasy a bazény. Navržené řešení využívá pro plánované wellness centrum část prostoru letních šaten a kanceláří vedení, a část zázemí plaveckého areálu za stávajícími šatnami. Doplnuje sociální zázemí pro venkovní prostory a stínící prvek v blízkosti bazénu pro nejmenší. Zkvalitněním této části areálu se dokončí koncept, který z velké části doplní nabídku služeb v oblasti sportu, regenerace a relaxace v centru Brna. Investice zlepší hospodaření areálu jako celku a sníží na minimum provozní dotace. Území je majetkově vyřešeno a připraveno pro realizaci tohoto projektu.

**Předpokládaný harmonogram prací:**

Rok	2018	2019 a dále
<b>Předpokládaná realizace projektu</b>	zadání zpracování PD	výběrové řízení na zhotovitele stavby realizace stavby

**Obrazová dokumentace:**

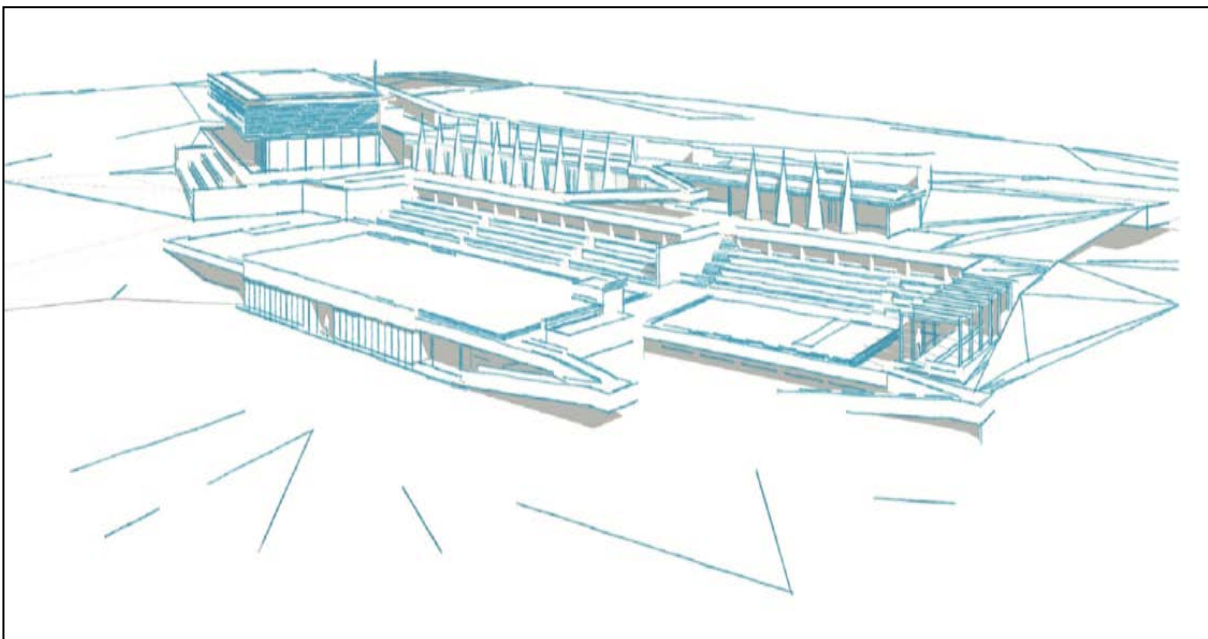

Zdroj: Architekti DRNH, s.r.o., Průchodní 2, 602 00 Brno

<b>Název projektu:</b>	<b>Plavecký bazén Brno-východ</b>
<b>Umístění:</b>	Viniční, rozvojové plochy při poliklinice
<b>Předpokládané celkové náklady projektu:</b>	200 mil. Kč bez DPH
<b>Investor:</b>	soukromý investor
<b>Kapacita zařízení:</b>	denní kapacita 1 000–2 000 osob

**Popis projektu:**

Projekt odpovídá na poptávku po plavání, komplexních wellness a SPA službách, které v sektoru Brna-východ zcela chybí. Zachovává jak poměr aktivního sportovního využití pro děti, mládež i dospělé, tak poměr odpočinkových a zážitkových zón a prvků. Plavecký bazén bude v dopoledních hodinách k dispozici pro účely plavání místních mateřských, základních a středních škol i veřejnosti. V průběhu celého dne pak bude sloužit jako tréninkový bazén pro plavecké oddíly či vrcholové sportovce i pro plaveckou veřejnost. Provozovatel dále nabídne plaveckou školu pro kojence, batolata a předškolní děti. Vstupní část areálu bude zahrnovat recepci s barem, společné šatny, ze kterých bude možné pokračovat do posilovny a do dalších dvou cvičebních sálů nebo do kryté bazénové části, která bude umístěna v 1. NP. Bazénová část bude obsahovat plavecký bazén se třemi až čtyřmi drahami o délce 25 m, zážitkový bazén s vodními atrakcemi jako jsou např. masážní trysky, divoká řeka a vodopády. Dále zde bude umístěn vnitřní termální bazén, vířivka, dětské brouzdaliště, výukový bazén pro kojence a malé děti a parní sauna. Z bazénové části bude možný vstup do 2. NP, kde se bude nacházet vnitřní saunová část (6 saun), odpočinkové zóny, masérny a krytá relaxační terasa. Venkovní část bude rozdělena na tři sekce. První dvě sekce budou zahrnovat termální svět se zážitkovými a relaxačními bazény a vířivkou, třetí sekce sauny s ochlazovacím jezírkem.

**Předpokládaný harmonogram prací:**

<b>Rok</b>	2018	2019–2020
<b>Předpokládaná realizace projektu</b>	PD, ÚR, stavební povolení, VŘ na zhotovitele stavby	realizace stavby

**Obrazová dokumentace:**

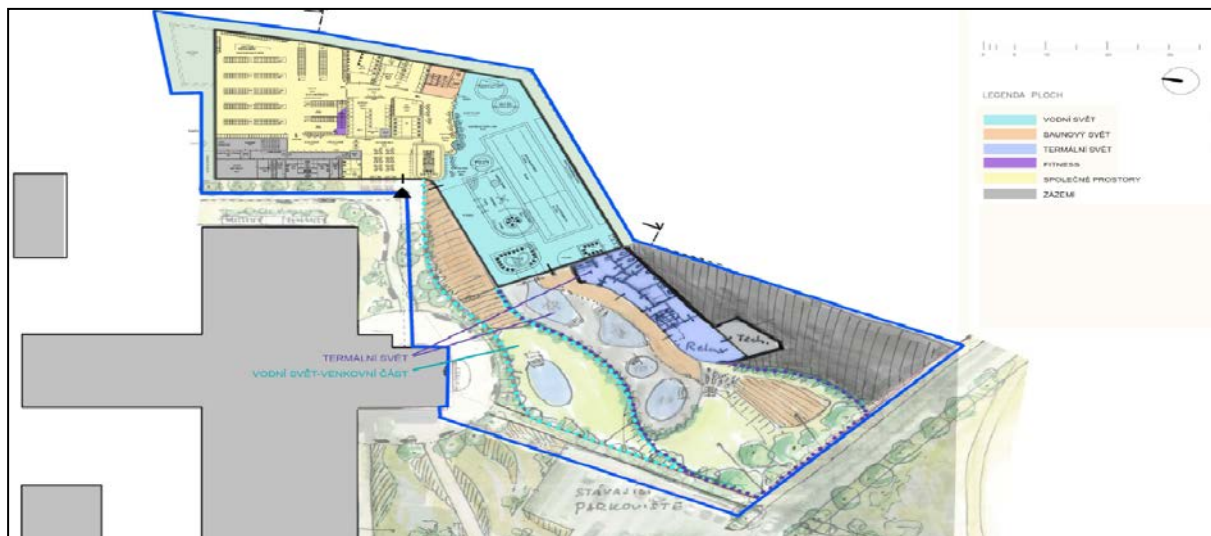

Zdroj: Aviroinvest, a.s., Sochorova 23, Brno

<b>Název projektu:</b>	<b>Obnova a modernizace Stadionu – Tělocvičná jednota Sokol Brno I</b>
<b>Umístění:</b>	Kounicova 686/22, Brno
<b>Předpokládané náklady projektu:</b>	150 mil. Kč bez DPH
<b>Investor:</b>	sdužená investice
<b>Divácká kapacita:</b>	1 000

### Popis projektu:

Obnova a modernizace Stadionu tělocvičné jednoty Sokol Brno I – 3. část je pokračováním koncepční obnovy a modernizace souboru staveb Stadionu na Kounicově ulici, která započala v roce 2012 stavební úpravou venkovního sportoviště (program ROP Jihovýchod). V letech 2014–2017 projekt pokračoval vybudováním Dětského centra, obnovou šaten horní tělocvičny a vstupní dvorany Stadionu (vícezdrojová podpora města Brna, JmK, MŠMT, MČ Brno-střed).

Třetí část obnovy a modernizace se týká hlavních prostor vrcholového sportu:

- Modernizace haly míčových sportů – v rámci modernizace dojde k navýšení stávající kapacity z 800 na cca 1000 diváků.
- Obnova a modernizace tréninkové tělocvičny pro sportovní gymnastiku.
- Modernizace tréninkové tělocvičny šermu.
- Vybudování nového regeneračního zázemí (posilovna, sauna, ledové vany, kryokomora, fitness apod.) obnovou a dostavbou stávajících prostor Stadionu.
- Doplnění zcela chybějícího návštěvnického zázemí – včetně odpočinkových míst a občerstvení, vstupních a komunikačních prostor.

Stavba je připravena k realizaci. Vlastníkem je TJ Sokol Brno I. Projekty jsou realizované v souladu se strategickou koncepcí obnovy a rozvoje sokolského Stadionu z roku 2014.

### Předpokládaný harmonogram prací:

Rok	2019	2020	2021 a dále
<b>Předpokládaná realizace projektu</b>	zpracování PD, ÚR a STP	VŘ na zhotovitele stavby a realizace stavby	realizace stavby

### Obrazová dokumentace:

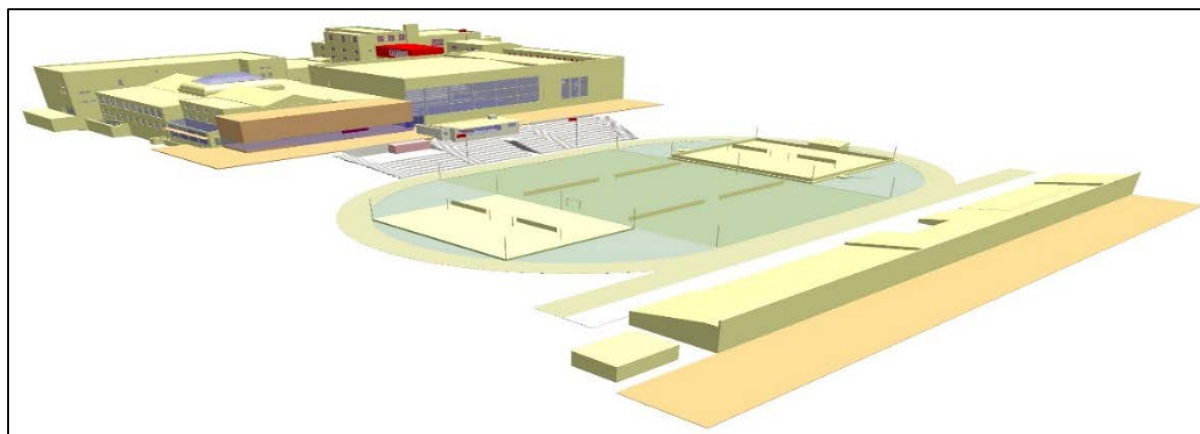

Zdroj: Tělocvičná jednota Sokol Brno I, Kounicova 686/22, 602 00 Brno

<b>Název projektu:</b>	<b>Outdoor areál Sokolská pláž</b>
<b>Umístění:</b>	Sokolská pláž, Hrázní, Brno
<b>Předpokládané celkové náklady projektu:</b>	70 mil. Kč bez DPH
<b>Investor:</b>	soukromý investor
<b>Plocha areálu:</b>	celkem 28 700 m <sup>2</sup>

**Popis projektu:**

Areál se nachází přímo nad Sokolskou pláží, která patří mezi nejnavštěvovanější pláže na Brněnské přehradě. Do areálu je závkem stažena cesta pro pěší i cyklisty navazující přímo na oblíbenou trasu mezi Sokolským koupalištěm a restaurací U Šuláka. Cílem projektu je zbudovat zde multifunkční areál pro veřejnost. V návrhu je řada hřišť a atrakcí pro návštěvníky Brněnské přehrady. Jsou zde multifunkční kurty a hřiště, paintball, adventure golf, lanové a dětské centrum, lukostřelba, zážitková lanovka i lávka v korunách stromů s toboganem. V zeleni bude dostatek místa pro odpočinek i zábavu – kuželky, velké šachy, pétanque, půjčovna kol. Pro občerstvení bude v těsné blízkosti atrakcí zbudována restaurace s velkou terasou a jezírkem, kde bude možné užít si zážitkového rybaření. Součástí objektu bude i recepce pro ubytování v chatkách a veřejné WC. Atrakcí by měla být i stacionární vzducholoď, odkud mohou návštěvníci u dobrého oběda shlížet na přehradu. Vzducholoď by měla být v nízké výšce nad korunami stromů. V areálu budou zbudována nezbytná parkoviště pro 205 aut. Pro možnost rekreace i realizaci týmových víkendů je zde navrženo 60 chatek s kapacitou 240-420 lůžek se samostatným parkovacím místem u každé chatky.

**Předpokládaný harmonogram prací:**

<b>Rok</b>	2018–2020	2020–2022
<b>předpokládaná realizace projektu</b>	PD, ÚR, stavební povolení, VŘ na zhotovitele stavby	realizace stavby

**Obrazová dokumentace:**

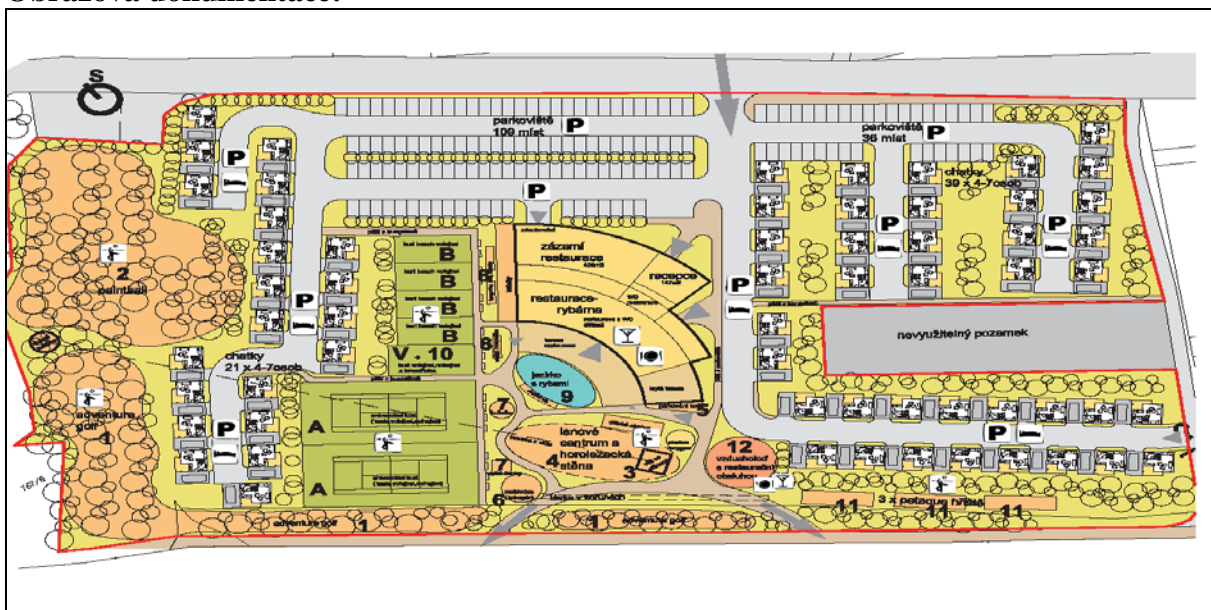

Zdroj: Maximus Resort, a.s., Hrázní 4a, 635 00 Brno



<b>Název projektu:</b>	<b>Areál sportovních nadějí</b>
<b>Umístění:</b>	areál Sportovního gymnázia Ludvíka Daňka, Brno, Botanická 70
<b>Předpokládané celkové náklady projektu:</b>	80 mil. Kč bez DPH
<b>Investor:</b>	sdrúžená investice

**Popis projektu:**

Nový areál skládající se z víceúčelové haly a gymnastické haly (zaměřených především na gymnastiku, tělesnou výchovu a všestrannou sportovní přípravu) by měl nahradit stávající zastaralou halu v objektu sportovního gymnázia. Současná hala funguje v omezeném rozsahu pro trénink studentů SGLD i žáků ZŠ Botanická, a to ve spolupráci s partnerskými kluby gymnázia, a také pro kondiční přípravu studentů gymnázia jiného sportovního zaměření. Současný stav již kapacitně nestačí, a právě z důvodu vysoké vytiženosti, náročné údržby (chybí zateplení, zatéká ze střechy, nutnost celodenního svícení atd.) a omezeného prostoru je nezbytné ho zmodernizovat a zvětšit. Gymnastická hala v areálu školy úplně chybí. V současné době sportovní gymnasté docházejí na tréninky do gymnastické haly Stadionu na Kounicově ulici, která je jediná v Brně i v JMK. Ostatní studenti gymnázia nemají možnost provozovat sportovní trénink tohoto druhu, i když je sportovní gymnastika nejdůležitější součástí všeobecné přípravy ve všech sportech. Nový sportovní areál zajistí, že mladí úspěšní sportovci (nejen studenti SG), často reprezentanti ČR v různých sportech v mládežnických kategoriích, budou mít ideální podmínky pro svůj trénink a díky návaznosti ZŠ–SGLD–VŠ nebude docházet k odlivu mladých talentů do jiných regionů.

**Předpokládaný harmonogram prací:**

Rok	2017	2018	2019 a dále
<b>Předpokládaná realizace projektu</b>	výběr projektanta PD	stavební povolení, VŘ na zhotovitele stavby	realizace stavby

**Obrazová dokumentace:**



Zdroj: Architekti Tihelka-Starycha s.r.o., Gargulákova 1624/32, 614 00 Brno

<b>Název projektu:</b>	<b>Bruslařsko-hokejová hala mládeže v Brně-Bohunicích, Neužilova ulice</b>
<b>Umístění:</b>	Sportovní areál TJ Tatran Bohunice, Neužilova 35, Brno-Bohunice
<b>Předpokládané celkové náklady projektu:</b>	90 mil. Kč bez DPH
<b>Investor:</b>	soukromý subjekt
<b>Divácká kapacita:</b>	250

**Popis projektu:**

Hokejové centrum mládeže Bohunice, z. s., připravuje stavbu bruslařsko-hokejové haly v Brně-Bohunicích s celoročním provozem (11 měsíců provoz, 1 měsíc technologická přestávka na údržbu zařízení). Realizací tohoto sportovního zařízení se rozšíří chybějící nabídka celoročních ledových ploch ve městě Brně. Hala je navržena jako víceúčelová, umožňující využití pro hokej, bruslení, krasobruslení a sledge hokej. Připravovaná hala využívá výškové dispozice okolního terénu tím, že větší část hmoty haly je ze tří stran pod úrovní terénu, což se pozitivně projeví ve snížení energetické náročnosti budovy a v jejím ideálním začlenění do okolní zástavby. Hala obsahuje jednu ledovou plochu standardních rozměrů 58×27 metrů s dostatečným zázemím – 9 šaten včetně sociálních zařízení, prostor pro uskladnění hokejové výzbroje, posilovna, rozvíčovna, rehabilitace, klubovna, kanceláře, prodejna potřeb pro bruslaře aj. – s bezbariérovým přístupem a s možností uložení tréninkového vybavení ve specializovaných místnostech.

**Předpokládaný harmonogram prací:**

<b>Rok</b>	2018	2019 a dále
<b>předpokládaná realizace projektu</b>	SP, VŘ, zahájení výstavby	zahájení zkušebního provozu

**Obrazová dokumentace:**



Zdroj: BERNarch, s.r.o., Severní 1021, 664 42 Modřice

<b>Název projektu:</b>	<b>Hokejové centrum Vinohrady</b>
<b>Umístění:</b>	Brno-východ, při Jedovnické ulici
<b>Předpokládané celkové náklady projektu:</b>	250–330 mil. Kč bez DPH
<b>Investor:</b>	soukromý subjekt
<b>Divácká kapacita:</b>	1 000–1 500

**Popis projektu:**

Výstavba sportovního centra se zaměřením na lední hokej. Součástí centra jsou dvě ledové plochy a jedna miniplocha pro hru na malém prostoru. Dále veškeré zázemí pro přípravu hokejistů jako je nácvik střelby a práce s holí, rozvíčovna, posilovna, použitelné i pro jiné sporty. Součástí komplexu je hotel s ubytovací kapacitou 100 lůžek a vlastní parkoviště.

V projektu jsou vytvořeny technické podmínky pro možný vznik další specializované haly pro krasobruslení a případně curling. V případě realizace těchto navazujících sportovišť je kalkulována vyšší cena.

Území je majetkově vyřešeno a připraveno pro realizaci projektu.

**Předpokládaný harmonogram prací:**

Rok	2018	2019	2020 a dále
<b>předpokládaná realizace projektu</b>	zadání zpracování PD, ÚR	SP a realizace stavby	zahájení provozu

**Obrazová dokumentace:**



Zdroj: FUERTES DEVELOPMENT, s.r.o., Tleskačova 1660/2, 664 34 Kuřim

### 8.1.2. Další plánovaná sportoviště, u kterých bude postupně probíhat vyjasňování vztahu k územnímu plánu a určení vlastníka majetku (pozemku), a méně významná sportoviště.

Kromě již prezentovaných plánovaných sportovišť jsou ve stupni záměrů i některá další sportoviště, která mají zvýšit nabídku sportovního vyžití na všech sportovních úrovních.

Sportoviště pro vrcholový nebo výkonnostní sport:

- rychlobruslařský ovál (předpokládá se sdružená investice),
- florbalová hala Aréna Lesná (soukromý investor),
- tréninková bruslařská hala na Ponavě pro lední hokej a krasobruslení (soukromý investor),
- bowlingový areál v Brně-Židenicích (soukromá investice).

Sportoviště pro rekreační sport

- sportovní hala Barvičova v areálu Biskupského gymnázia (investorem gymnázium),
- sportovní areál v lokalitě Kohoutovice –Voříškova,
- rozvoj lokality Brněnské přehrady.

## 8.2. Vymezování lokalit pro rovnoměrný rozvoj sportu na území města Brna

### 8.2.1. Faktory působící na proces vymezování lokalit sportovišť

Pro možnost vymezit lokality pro rovnoměrný rozvoj sportu na území města Brna obecně i v období trvání Koncepce sportu 2018–2030 je nezbytná identifikace jednotlivých sportovišť s využitím následujících faktorů:

- vlastník sportoviště,
- umístění sportoviště na území města
- charakter sportoviště podle jeho využití: lokální, celoměstské.

Uvedené faktory byly operativně použity při zpracování kapitol 2.1., 2.2. a 2.4. v I. analytické části textu Koncepce sportu 2018–2030. Při vymezování lokalit je nezbytné s těmito faktory pracovat systémově, a proto budou podrobněji popsány a vymezeny.

### Vlastník sportoviště

Vlastníkem sportoviště ve městě Brně jsou následující subjekty:

- město,
- městská část,
- základní školy spravované MČ,
- střední školy spravované JmK,
- veřejná nebo státní vysoká škola,
- sportovní organizace – zapsaný spolek, s.r.o., a.s., OSVČ aj.

### Umístění sportoviště na území města

Město Brno je rozděleno celkem na 50 katastrálních území sdružených pod 29 městských částí, jak je uvedeno v následující tabulce. Některá katastrální území se svými částmi nachází na území dvou MČ (např. Trnitá nebo Pisárky).

Tabulka 32 Městské části a jejich katastrální území (některá jsou sdílená dvěma MČ)

Čís. MČ	Název MČ	Katastrální území	Počet obyvatel	Počet ZŠ
1	Brno-střed	Brno-město, Štýřice, Pisárky, Stránice, Veverčí, Černá Pole, Zábrdovice, Trnitá, Staré Brno	64.316	11
2	Brno-Žabovřesky	Žabovřesky	21 047	4
3	Brno-Královo Pole	Královo Pole, Ponava, Sadová	28 674	5
4	Brno-sever	Černá Pole, Husovice, Lesná, Soběšice	47 643	7
5	Brno-Židenice	Židenice, Zábrdovice	22 000	4
6	Brno-Černovice	Černovice	8 024	2
7	Brno-jih	Trnitá, Komárov, Horní Heršpice, Dolní Heršpice, Přízřenice	9 690	2
8	Brno-Bohunice	Bohunice	14 683	2
9	Brno-Starý Lískovec	Starý Lískovec	12 931	3
10	Brno-Nový Lískovec	Nový Lískovec	11 349	2
11	Brno-Kohoutovice	Kohoutovice, Pisárky	12 621	2
12	Brno-Jundrov	Jundrov	4 132	1
13	Brno-Bystrc	Bystrc	24 218	3
14	Brno-Kníničky	Kníničky	1 006	0
15	Brno-Komín	Komín	7 457	1
16	Brno-Medlánky	Medlánky	5 898	1
17	Brno-Řečkovice, Mokrá Hora	Řečkovice, Mokrá Hora	15 486	2
18	Brno-Maloměřice a Obřany	Maloměřice, Obřany	5 621	1
19	Brno-Vinohrady	Židenice, Maloměřice	13 361	2
20	Brno-Líšeň	Líšeň	26 781	4
21	Brno-Slatina	Slatina	9 360	2
22	Brno-Tuřany	Tuřany, Brněnské Ivanovice, Holásky, Dvorská	5 674	1
23	Brno-Chrlice	Chrlice	3 722	1
24	Brno-Bosonohy	Bosonohy	2 457	1
25	Brno-Žebětín	Žebětín	3 577	1
26	Brno-Ivanovice	Ivanovice	1 746	0
27	Brno-Jehnice	Jehnice	1 102	1
28	Brno-Ořešín	Ořešín	577	0
29	Brno-Útěchov	Útěchov	760	0
	<b>Celkem</b>		<b>385 167</b>	<b>66</b>

Pro potřeby této kapitoly se za dosah působnosti daného sportoviště použije území městské části, ve kterém se sportoviště nachází.

Za účelem získání nástroje, kterým bude možné vyjadřovat rovnoměrnost rozvoje sportu v městě Brně, jsou dále městské části sloučeny do pěti skupin (segmentů) s využitím jejich polohy v území podle světových stran (podrobně viz obrázky 7). Pokud katastrální území svými částmi zasahují do více MČ, jsou dále přiřazena do té MČ, ve které se nachází jejich převažující část.

Tabulka 33 Městské části členěné do skupin dle světových stran

Skupina	Městská část (číslo/název)
<b>STŘED</b>	1/ Brno-střed
<b>SEVER</b>	3/ Brno-Královo Pole, 4/ Brno-sever, 15/ Brno-Komín, 16/ Brno-Medlánky, 17/ Brno-Řečkovice, Mokrá Hora, 18/ Brno-Maloměřice a Obřany, 26/ Brno-Ivanovice, 27/ Brno-Jehnice, 28/ Brno-Ořešín, 29/ Brno-Útěchov
<b>JIH</b>	7/ Brno-jih, 8/ Brno-Bohunice, 9/ Brno-Starý Lískovec, 22/ Brno-Tuřany, 23/ Brno-Chrlice
<b>ZÁPAD</b>	2/ Brno-Žabovřesky, 10/ Brno-Nový Lískovec, 11/ Brno-Kohoutovice, 12/ Brno-Jundrov, 13/ Brno-Bystrc, 14/ Brno-Kniničky, 24/ Brno-Bosonohy, 25/ Brno-Žebětín
<b>VÝCHOD</b>	5/ Brno-Židenice, 6/ Brno-Černovice, 19/ Brno-Vinohrady, 20/ Brno-Líšeň, 21/ Brno-Slatina

### Charakter sportoviště podle jeho využití: lokální, celoměstské.

Do systému vymezení lokalit pro rovnoměrný rozvoj sportu na území města Brna jsou zahrnuta jen ta sportoviště, které mají lokální charakter, a ta sportoviště celoměstského charakteru sloužící pro masově pěstovaná sportovní odvětví (např. plavání, atletika, fotbal, hokej, florbal apod.). Z databáze sportovišť jsou vyjmuta sportoviště s celoměstským charakterem, sloužící pro specificky zaměřená sportovní odvětví, kterými jsou: jezdectví, střelectví, motosporty, golf, vodní sporty (jachting, veslování, vodní lyžování), triatlon, letectví, orientační sporty, zimní sporty mimo bruslení a hokej, windsurfing.

Obrázek 7 Seskupení městských částí do pěti skupin (segmentů)

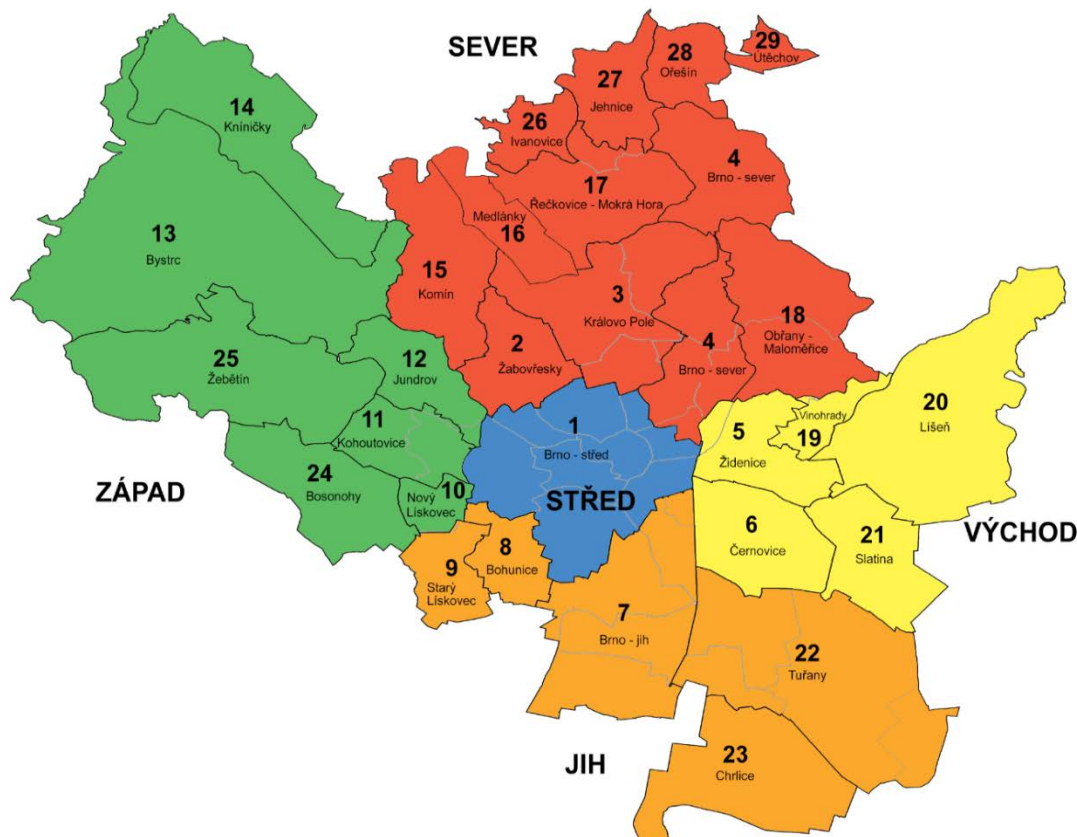

### 8.2.2. Kumulace sportovišť do vybraných pěti skupin městských částí – stav k 31. 12. 2017

Sportoviště jednotlivých typů, tj. venkovní, tělocvičny (sportovní haly), bazény (koupaliště) a lední plochy (kryté, nekryté), jsou uvedena v následujících tabulkách. Data byla poskytnuta z úrovně městských částí v rámci dotazníkových šetření prováděných zpracovatelem Koncepce sportu 2018–2030.

Tabulka 34 Přehled sportovišť dle vlastníků a typů na území MČ - souhrn

Č. MČ	Městská část / počet obyvatel <sup>15</sup> / vlastníků sportoviště	Hřiště / minihřiště	Tělocvična / aréna	Bazén / koupaliště	Kluziště / stadiony	Celkem sportovišť
<b>1</b>	<b>Brno-střed 64 316</b>					
	Městská část	16	0	2	2	20
	Město Brno	0	1	3	1	5
	Sportovní organizace <sup>16</sup>	21	18	1	1	41
	Základní školy	11	14	1	0	26
	Střední školy	17	23	0	0	40
	Vysoké školy	7	10	0	0	17
	Celkem	72	66	7	4	149
<b>2</b>	<b>Brno-Žabovřesky 21 047</b>					
	Městská část	9	0	0	0	9
	Sportovní organizace	12	6	0	0	18
	Základní školy	4	6	1	0	11
	Střední školy	1	1	0	0	2
	Vysoké školy	2	4	0	0	6
	Celkem	28	17	1	0	46
<b>3</b>	<b>Brno-Královo Pole 28 674</b>					
	Městská část	4	0	2	0	6
	Město Brno	5	2	1	2	10
	Sportovní organizace	10	6	0	2	18
	Základní školy	4	5	1	0	10
	Střední školy	5	6	0	0	11
	Vysoké školy	15	9	1	0	25
	Celkem	43	28	5	4	80
<b>4</b>	<b>Brno-sever 47 643</b>					
	Městská část	17/19	0	0	0	36
	Sportovní organizace	20	11	1	0	32
	Základní školy	7	13	1	0	21
	Střední školy	4	2	0	0	6
	Celkem	67	26	2	0	95
<b>5</b>	<b>Brno-Židenice 22 000</b>					
	Městská část	5	0	1	0	6
	Město Brno	0	0	1	0	1
	Sportovní organizace	11	6	0	0	17
	Základní školy	4	5	0	0	9
	Celkem	20	11	2	0	33
<b>6</b>	<b>Brno-Černovice 8 024</b>					
	Městská část	4	0	0	1	5
	Sportovní organizace	2	2	0	0	4
	Základní školy	2	2	0	0	4
	Střední školy	3	3	0	0	6
	Celkem	11	7	0	1	19

<sup>15</sup> Dle sčítání LDB 2010

<sup>16</sup> Významného charakteru podle jejich využití pro sportovní oddíly a veřejnost

Č. MČ	Městská část / počet obyvatel <sup>15/</sup> /vlastník sportoviště	Hřiště / minihřiště	Tělocvična / aréna	Bazén / koupaliště	Kluziště / stadiony	Celkem sportovišť
<b>7</b>	<b>Brno-jih 9 690</b>					
	Městská část	7	0	1	0	8
	Město Brno	1	0	0	0	1
	Sportovní organizace	15	1	0	0	16
	Základní školy	2	3	0	0	5
	Střední školy	1	2	0	0	3
	Celkem	26	6	1	0	33
<b>8</b>	<b>Brno-Bohunice 14 683</b>					
	Městská část	3/9	0	0	0	12
	Sportovní organizace	6	3	0	0	9
	Základní školy	2	2	1	0	5
	Vysoké školy	0	3	0	0	3
	Celkem	20	8	1	0	29
<b>9</b>	<b>Brno-Starý Lískovec 12 391</b>					
	Městská část	4	0	0	0	4
	Sportovní organizace	4	2	1	0	7
	Základní školy	4	3	1	0	8
	Celkem	12	5	2	0	19
<b>10</b>	<b>Brno-Nový Lískovec 11 349</b>					
	Městská část	3/7	0	0	0	10
	Sportovní organizace	1	0	0	0	1
	Základní školy	3	4	0	0	7
	Celkem	14	4	0	0	18
<b>11</b>	<b>Brno-Kohoutovice 12 621</b>					
	Městská část	7/12	0	1	0	20
	Město Brno	0	0	1	0	1
	Sportovní organizace	2	0	0	0	2
	Základní školy	2	3	0	0	5
	Celkem	23	3	2	0	28
<b>12</b>	<b>Brno-Jundrov 4 132</b>					
	Městská část	2	0	0	0	2
	Sportovní organizace	4	1	0	0	5
	Základní škola	1	2	1	0	4
	Celkem	7	3	1	0	11
<b>13</b>	<b>Brno-Bystřec 24 218</b>					
	Městská část	8/16	1	0	0	25
	Sportovní organizace	17	4	0	0	21
	Základní školy	3	5	0	0	8
	Celkem	44	10	0	0	54
<b>14</b>	<b>Brno-Kníničky 1 006</b>					
	Městská část	1	1	0	0	2
	Sportovní organizace	1	0	0	0	1
	Celkem	2	1	0	0	3
<b>15</b>	<b>Brno-Komín 7 457</b>					
	Městská část	4	0	0	0	4
	Sportovní organizace	8	2	0	0	10
	Základní školy	1	2	1	0	4
	Střední školy	1	1	0	0	2
	Celkem	14	5	1	0	20
<b>16</b>	<b>Brno-Medlánky 5 898</b>					
	Městská část	9	0	0	0	9
	Sportovní organizace	4	1	0	0	5
	Základní školy	1	1	0	0	2
	Celkem	14	2	0	0	16



Č. MČ	Městská část / počet obyvatel <sup>15/</sup> /vlastník sportoviště	Hřiště / minihřiště	Tělocvična / aréna	Bazén / koupaliště	Kluziště / stadiony	Celkem sportovišť
<b>17</b>	<b>Brno-Řečkovice a Mokrý Hora</b> 15 486					
	Městská část	5	0	0	0	5
	Sportovní organizace	9	8	1	0	18
	Základní školy	4	4	0	0	8
	Celkem	18	12	1	0	31
<b>18</b>	<b>Brno-Maloměřice a Obřany</b> 5 621					
	Městská část	1	1	0	0	2
	Město Brno	0	1	0	0	1
	Sportovní organizace	4	1	0	0	5
	Základní školy	0	2	0	0	2
	Celkem	5	5	0	0	10
<b>19</b>	<b>Brno-Vinohrady</b> 3 361					
	Městská část	2	0	0	0	2
	Sportovní organizace	2	0	0	0	2
	Základní školy	2	3	0	0	5
	Celkem	6	3	0	0	9
<b>20</b>	<b>Brno-Líšeň</b> 26 781					
	Městská část	2	1	0	1	4
	Sportovní organizace	6	3	0	0	9
	Základní školy	6	6	1	0	13
	Celkem	14	10	1	1	26
<b>21</b>	<b>Brno-Slatina</b> 9 360					
	Městská část	3	0	0	0	3
	Sportovní organizace	1	1	0	0	2
	Základní školy	0	2	0	0	2
	Střední školy	0	1	0	0	1
	Celkem	4	4	0	0	8
<b>22</b>	<b>Brno-Tuřany</b> 5 674					
	Městská část	1	1	0	0	2
	Sportovní organizace	10	6	0	0	16
	Základní školy	1	1	0	0	2
	Celkem	12	8	0	0	20
<b>23</b>	<b>Brno-Chrlice</b> 3 722					
	Městská část	4	0	0	0	4
	Sportovní organizace	3	0	0	0	3
	Základní školy	0	1	0	0	1
	Celkem	7	1	0	0	8
<b>24</b>	<b>Brno-Bosonohy</b> 2 457					
	Městská část	1	0	0	0	1
	Sportovní organizace	2	0	0	0	2
	Základní školy	0	1	0	0	1
	Střední školy	0	1	0	0	1
	Celkem	3	2	0	0	5
<b>25</b>	<b>Brno-Žebětín</b> 3 577					
	Městská část	3	1	0	0	4
	Sportovní organizace	1	0	0	0	1
	Základní školy	1	2	0	0	3
	Celkem	5	3	0	0	8
<b>26</b>	<b>Brno-Ivanovice</b> 1 746					
	Městská část	3	0	0	0	3
	Sportovní organizace	0	1	0	0	1
	Celkem	3	1	0	0	4

Č. MČ	Městská část / počet obyvatel <sup>15/</sup> /vlastník sportoviště	Hřiště / minihřiště	Tělocvična / aréna	Bazén / koupaliště	Kluziště / stadiony	Celkem sportovišť
<b>27</b>	<b>Brno-Jehnice 1 102</b>					
	Městská část	1	0	0	0	1
	Sportovní organizace	1	1	0	0	2
	Základní školy	1	1	0	0	2
	Celkem	3	2	0	0	5
<b>28</b>	<b>Brno-Ořešín 577</b>					
	Městská část	2	0	0	0	2
	Sportovní organizace	1	1	0	0	2
	Celkem	3	1	0	0	4
<b>29</b>	<b>Brno-Útěchov 760</b>					
	Městská část	3	1	0	0	4
	Sportovní organizace	1	0	0	0	1
	Celkem	4	1	0	0	5
	<b>CELKEM 385 167</b>	<b>504</b>	<b>255</b>	<b>27</b>	<b>10</b>	<b>796</b>

S cílem využít získaná data k procesu vymezení lokalit pro rovnoměrný rozvoj sportu v městě Brně je tabulka 34 převedena do souboru pěti skupin městských částí, orientovaných dle světových stran na tabulce 35.

Tabulka 35 Součty sportovišť MČ v pěti skupinách dle světových stran

Skupina/MČ/Počet obyvatel	Hřiště / minihřiště	Tělocvična / aréna	Bazén / koupaliště	Kluziště / stadiony	Celkem sportovišť
<b>Střed 64 316</b>					
Celkem Brno-střed	72	66	7	4	149
<b>Sever 114 964</b>					
Celkem Brno-Královo Pole	43	28	5	4	80
Celkem Brno-sever	67	26	2	0	95
Celkem Brno-Komín	14	5	1	0	20
Celkem Brno-Medlánky	14	2	0	0	16
Celkem Brno-Řečkovice, Mokrá Hora	18	12	1	0	31
Celkem Brno-Maloměřice a Obřany	5	5	0	0	10
Celkem Brno-Ivanovice	3	1	0	0	4
Celkem Brno-Jehnice	3	2	0	0	5
Celkem Brno-Ořešín	3	1	0	0	4
Celkem Brno-Útěchov	4	1	0	0	5
<b>Celkem</b>	<b>174</b>	<b>83</b>	<b>9</b>	<b>4</b>	<b>270</b>
<b>Jih 46 960</b>					
Celkem Brno-jih	26	6	1	0	33
Celkem Brno-Bohunice	20	8	1	0	29
Celkem Brno-Starý Lískovec	12	5	2	0	19
Celkem Brno-Tuřany	12	8	0	0	20
Celkem Brno-Chrlice	7	1	0	0	8
<b>Celkem</b>	<b>77</b>	<b>28</b>	<b>4</b>	<b>0</b>	<b>109</b>
<b>Západ 79 401</b>					
Celkem Brno-Žabovřesky	28	17	1	0	46
Celkem Brno-Nový Lískovec	14	4	0	0	18
Celkem Brno-Kohoutovice	23	3	2	0	28
Celkem Brno-Jundrov	7	3	1	0	11
Celkem Brno-Bystrc	44	10	0	0	54
Celkem Brno-Kníničky	2	1	0	0	3
Celkem Brno-Bosonohy	3	2	0	0	5
Celkem Brno-Žebětín	5	3	0	0	8
<b>Celkem</b>	<b>126</b>	<b>43</b>	<b>4</b>	<b>0</b>	<b>173</b>

Skupina/MČ/Počet obyvatel	Hřiště / minihřiště	Tělocvična / aréna	Bazén / koupaliště	Kluziště / stadiony	Celkem sportovišť
<b>Východ</b>	<b>79 526</b>				
Celkem Brno-Židenice	20	11	2	0	33
Celkem Brno-Černovice	11	7	0	1	19
Celkem Brno-Vinohrady	6	3	0	0	9
Celkem Brno-Líšeň	14	10	1	1	26
Celkem Brno-Slatina	4	4	0	0	8
<b>Celkem</b>	<b>55</b>	<b>35</b>	<b>3</b>	<b>2</b>	<b>95</b>
<b>CELKEM</b>	<b>385 167</b>	<b>504</b>	<b>27</b>	<b>10</b>	<b>796</b>

Souhrn uvedených údajů je v následující části textu sloučen do vymezených pěti skupin (segmentů) v tabulce 36.

Tabulka 36 Součet sportovišť podle pěti skupin

Skupina / Počet obyvatel	Hřiště / minihřiště	Tělocvična / aréna	Bazén / koupaliště	Kluziště / stadion	Celkem sportovišť
Střed 64 316	72	66	7	4	149
Sever 114 964	174	83	9	4	270
Jih 46 960	77	28	4	0	109
Západ 79 401	126	43	4	0	173
Východ 79 526	55	35	3	2	95
<b>CELKEM</b>	<b>385 167</b>	<b>504</b>	<b>27</b>	<b>10</b>	<b>796</b>

Z přehledu vyplývá, že nejméně jsou sportoviště saturovány městské části ze skupiny „východ“, tj. Brno-Židenice, Brno-Černovice, Brno-Líšeň a Brno-Slatina, na jejichž území se nenachází žádný bazén či koupaliště a pouze jedna ledová plocha. Ledové plochy zcela chybí městským částem ze skupin „jih“ a „západ“. Podle počtu jednotlivých typů sportovišť jsou na tom nejlépe městské části ze skupin „sever“ a „střed“.

V následující kapitole jsou s využitím údajů z dotazníku pro městské části zmapovány jejich návrhy na doplnění jednotlivých typů sportovišť.

### 8.2.3. Návrhy městských částí na rozvoj sportovišť na jejich území v následujících letech

V připojených tabulkách jsou uvedena sportovní zařízení, která chtějí v následujících deseti letech vybudovat městské části jako svá sportoviště nebo sportoviště u jimi zřizovaných základních škol a požadavky středních škol na vybudování nových sportovišť v jejich lokalitách. Data byla čerpána z odpovědí získaných dotazníkovým šetřením zpracovatele Koncepce sportu 2018–2030. Podle informací vysokých škol uvedených v I.2.4.3. uvažuje pouze Masarykova univerzita o vybudování nového krytého 50m plaveckého bazénu v areálu Fakulty sportovních studií v Bohunicích. Tato stavba je součástí souboru sportovních staveb celoměstského charakteru v kapitole 8.1. Přehled požadavků na vybudování nových sportovišť, rozdělený podle městských částí, je uveden v tabulce 37. Do tabulky jsou zahrnuty i cyklostezky, které plánují vybudovat městské části a město Brno.

Tabulka 37 Nově budovaná sportoviště dle městských částí - souhrn

Číslo MČ	Městská část / vlastník sportoviště	Hřiště / minihřiště	Tělocvična / aréna	Bazén / koupaliště	Kluziště /stadiony	Celkem sportovišť	Specifikace projektů/ostatní projekty
<b>1</b>	<b>Brno-střed</b>						
	Město Brno	1	0	0	2	3	Anthropos, Riviéra, BVV

Číslo MČ	Městská část / vlastník sportoviště	Hřiště / minihřiště	Tělocvična / aréna	Bazén / koupaliště	Kluziště /stadiony	Celkem sportovišť	Specifikace projektů/ostatní projekty
	Městská část	9	0	0	0	9	Cyklostezka
	Střední školy	2	1	0	1	3	GML
	Celkem	12	1	0	3	16	
<b>2</b>	<b>Brno-Žabovřesky</b>						
	Městská část	4	0	0	0	4	
	Základní školy	1	1	0	0	2	
	Celkem	5	1	0	0	6	
<b>3</b>	<b>Brno-Královo Pole</b>						
	Město Brno	1	0	1	0	2	Aquapark, Stadion-fotbal
	Základní školy	1	0	0	0	1	
	Střední školy	1	0	0	0	1	hala SGLD
	Sportovní organizace	0	0	0	1	1	Multifunkční hala
	Celkem	3	0	1	1	5	
<b>4</b>	<b>Brno-sever</b>						
	Městská část	3	0	0	0	3	Cyklostezka
	Sportovní organizace	0	1	0	0	1	Florbalová hala
	Celkem	3	1	0	0	4	
<b>5</b>	<b>Brno-Židenice</b>						
	Městská část	1	1	0	0	2	Cyklostezka
	Základní školy	1	0	0	0	1	
	Sportovní organizace	0	0	1	0	1	Bazén
	Celkem	2	1	1	0	4	
<b>6</b>	<b>Brno-Černovice</b>						
	Městská část	1	0	0	0	1	Cyklostezka
	Celkem	1	0	0	0	1	
<b>7</b>	<b>Brno-jih</b>						
	Město Brno	1	0	0	0	1	Velodrom
	Městská část	1	0	0	0	1	
	Základní školy	0	1	0	0	1	
	Střední školy	1	0	0	0	1	
	Celkem	3	1	0	0	4	Cyklostezka
<b>8</b>	<b>Brno-Bohunice</b>						
	Město Brno	1	0	0	0	1	Atletická hala
	Městská část	1	0	0	0	1	Cyklostezka
	Základní školy	1	0	0	0	1	
	Vysoké školy	0	0	1	0	1	50m bazén
	Sportovní organizace	0	1	0	0	1	Sportovní hala
	Celkem	3	1	1	0	5	
<b>9</b>	<b>Brno-Starý Lískovec</b>						
	Základní školy	1	0	0	0	1	
	Celkem	1	0	0	0	1	
<b>10</b>	<b>Brno-Nový Lískovec</b>						
	Městská část	2	0	0	0	2	
	Základní školy	0	0	1	0	1	
	Celkem	2	0	1	0	3	
<b>11</b>	<b>Brno-Kohoutovice</b>						
<b>12</b>	<b>Brno-Jundrov</b>						
<b>13</b>	<b>Brno-Bystřec</b>						
	Městská část	1	1	0	0	2	
	Základní školy	2	0	0	0	2	
	Celkem	3	1	0	0	4	
<b>14</b>	<b>Brno-Kníničky</b>						

Číslo MČ	Městská část / vlastník sportoviště	Hřiště / minihřiště	Tělocvična / aréna	Bazén / koupaliště	Kluziště /stadiony	Celkem sportovišť	Specifikace projektů/ostatní projekty
	Městská část	3	1	0	0	4	Cyklostezka
	Sportovní organizace	1	0	0	0	1	Outdoor areál
	Celkem	4	1	0	0	5	
<b>15</b>	<b>Brno-Komín</b>						
	Městská část	2	0	0	0	2	Cyklostezka
	Střední školy	0	0	1	0	1	
	Celkem	2	0	1	0	3	
<b>16</b>	<b>Brno-Medlánky</b>						
	Městská část	1	0	0	0	1	Cyklostezka
	Základní školy	0	0	1	0	1	
	Celkem	1	0	1	0	2	
<b>17</b>	<b>Brno-Řečkovice, Mokrý Hora</b>						
	Městská část	1	0	0	0	1	
	Celkem	1	0	0	0	1	
<b>18</b>	<b>Brno-Maloměřice a Obřany</b>						
	Městská část	0	1	0	0	1	
	Základní školy	1	0	0	0	1	
	Střední školy	0	1	0	0	1	
	Celkem	1	2	0	0	3	
<b>19</b>	<b>Brno-Vinohrady</b>						
	Městská část	1	0	0	0	1	
	Základní školy	1	0	1	0	2	
	Sportovní organizace	0	0	0	2	2	2x ledová plocha
	Celkem	2	0	1	2	5	
<b>20</b>	<b>Brno-Líšeň</b>						
	Městská část	1	1	0	0	2	Cyklostezka
	Základní školy	1	0	1	0	2	
	Celkem	2	1	1	0	4	
<b>21</b>	<b>Brno-Slatina</b>						
	Městská část	0	1	0	0	1	Cyklostezka
	Střední školy	1	0	0	0	1	
	Celkem	1	1	0	0	2	
<b>22</b>	<b>Brno-Tuřany</b>						
	Městská část	3	1	0	0	4	Cyklostezka
	Základní školy	0	1	0	0	1	
	Celkem	3	2	0	0	5	
<b>23</b>	<b>Brno-Chrlice</b>						
	Městská část	1	0	0	1	2	Cyklostezka
	Základní školy	0	1	0	0	1	
	Celkem	1	1	0	1	3	
<b>24</b>	<b>Brno-Bosonohy</b>						
	Městská část	1	0	0	0	1	Cyklostezka
	Střední školy	1	0	0	0	1	
	Celkem	2	0	0	0	2	
<b>25</b>	<b>Brno-Žebětín</b>						
<b>26</b>	<b>Brno-Ivanovice</b>						
<b>27</b>	<b>Brno-Jehnice</b>						
<b>28</b>	<b>Brno-Ořešín</b>						
<b>29</b>	<b>Brno-Útěchov</b>						

Zdroj: Sportoviště v majetku města, kap. 8.1; dotazník pro MČ, sportoviště MČ; dotazníky ZŠ, SŠ a rektorům VŠ – sportoviště ZŠ, SŠ a VŠ

S cílem využít získaná data k vymezení lokalit pro rovnoměrný rozvoj sportu ve městě Brně je tabulka 37 převedena do pěti skupin městských částí, orientovaných dle světových stran v tabulce 38.

Tabulka 38 Součty sportovišť nově budovaných na území MČ v pěti skupinách dle světových stran

Skupina/MČ	Hřiště	Tělocvična /aréna	Bazén/ koupaliště	Kluziště/ stadion	Celkem sportovišť	Poznámka
<b>Střed</b>						
<b>Celkem</b>	<b>12</b>	<b>1</b>	<b>0</b>	<b>3</b>	<b>16</b>	Cyklostezka
<b>Sever</b>						
Celkem Brno-Královo Pole	3	0	1	1	5	
Celkem Brno-sever	3	1	0	0	4	Cyklostezka
Celkem Brno-Komín	2	0	1	0	3	Cyklostezka
Celkem Brno-Medlánky	1	0	1	0	2	Cyklostezka
Celkem Brno-Řečkovice, Mokrý Hora	1	0	0	0	1	
Celkem Brno-Maloměřice a Obrany	1	2	0	0	3	
Celkem Brno-Ivanovice						
Celkem Brno-Jehnice						
Celkem Brno-Ořešín						
Celkem Brno-Útěchov						
<b>Celkem</b>	<b>11</b>	<b>3</b>	<b>3</b>	<b>1</b>	<b>18</b>	Cyklostezky
<b>Jih</b>						
Celkem Brno-jih	3	1	0	0	4	Cyklostezka
Celkem Brno-Bohunice	3	1	1	0	5	Cyklostezka
Celkem Brno-Starý Lískovec	1	0	0	0	1	
Celkem Brno-Tuřany	3	2	0	0	5	Cyklostezka
Celkem Brno-Chrlice	1	1	0	1	3	Cyklostezka
<b>Celkem</b>	<b>11</b>	<b>4</b>	<b>1</b>	<b>2</b>	<b>17</b>	
<b>Západ</b>						
Celkem Brno-Žabovřesky	5	1	0	0	6	
Celkem Brno-Nový Lískovec	2	0	1	0	3	
Celkem Brno-Kohoutovice						
Celkem Brno-Jundrov						
Celkem Brno-Bystrc	3	1	0	0	4	
Celkem Brno-Kníničky	4	1	0	0	5	Cyklostezka
Celkem Brno-Bosonohy	2	0	0	0	2	Cyklostezka
Celkem Brno-Žebětín						
<b>Celkem</b>	<b>16</b>	<b>3</b>	<b>1</b>	<b>0</b>	<b>20</b>	
<b>Východ</b>						
Celkem Brno-Židenice	2	1	1	0	4	Cyklostezka
Celkem Brno-Černovice	1	0	0	0	1	Cyklostezka
Celkem Brno-Vinohrady	2	0	1	2	5	
Celkem Brno-Líšeň	2	1	1	0	4	Cyklostezka
Celkem Brno-Slatina	1	1	0	0	2	Cyklostezka
<b>Celkem</b>	<b>8</b>	<b>3</b>	<b>3</b>	<b>2</b>	<b>16</b>	
<b>CELKEM</b>	<b>58</b>	<b>14</b>	<b>7</b>	<b>8</b>	<b>87</b>	

Souhrn uvedených údajů je s ohledem na jejich využití v následujícím textu sloučen do pěti vymezených skupin (segmentů) v tabulce 39.

Tabulka 39 Součet nově budovaných sportovišť dle pěti skupin městských částí

Skupina	Hřiště	Tělocvična/ aréna	Bazén/ koupaliště	Kluziště/ stadion	Celkem sportovišť	Poznámka
Střed	12	1	0	3	16	Cyklostezky
Sever	11	3	3	1	18	Cyklostezky
Jih	11	4	1	1	17	Cyklostezky
Západ	16	3	1	0	20	Cyklostezky
Východ	8	3	3	2	16	Cyklostezky
<b>CELKEM</b>	<b>58</b>	<b>14</b>	<b>7</b>	<b>8</b>	<b>87</b>	<b>Cyklostezky</b>

#### 8.2.4. Výsledky analýzy procesu vymezování lokalit pro rovnoměrný rozvoj sportu v městě Brně

Z analýzy umístění sportovišť na území města Brna v předcházejících částech kapitoly 8.2. vyplývá, že proces budování sportovišť na území města Brna nebyl v minulosti koordinován, ani řízen. Budování sportovišť pro některé sporty (fotbal, atletika, gymnastika, volejbal, tenis apod.) odpovídalo potřebám jednotlivých městských částí, a to již v dobách, kdy některé z nich nebyly součástí města Brna. Velký vliv na tento proces měl bezesporu Sokol, Orel a sportovní kluby převážně zaměřené na fotbal. Do tohoto procesu postupně vstupovalo vedení města budováním sportovišť městského charakteru, převážně koupališť, plaveckých a víceúčelových areálů. Významně se na doplňování sportovní infrastruktury podíleli zřizovatelé jednotlivých stupňů škol, tj. město u základních škol, kraj u středních škol a MŠMT ČR u veřejných vysokých škol.

Potvrzením tohoto neřízeného budování sportovišť jsou údaje v následující tabulce, do které se promítá současný stav sportovišť z tabulky 34 a plánované budování nových sportovišť městem, městskými částmi a školami z tabulky 35, kde jsou shrnuty do pěti vytvořených skupin (segmentů) městských částí: střed, sever, jih, západ, východ. Za povšimnutí stojí, že takřka všechny městské části respektují požadavky svých občanů na budování cyklostezek.

Tabulka 40 Stav sportovišť v horizontu následujících deseti let

Skupina	Hřiště	Tělocvična/ aréna	Bazén/ koupaliště	Kluziště/ stadion	Celkem sportovišť	Poznámka
<b>Střed</b>						
současnost	72	66	7	4	149	
výhled	12	1	0	3	16	
<b>celkem</b>	<b>84</b>	<b>67</b>	<b>7</b>	<b>7</b>	<b>165</b>	Cyklostezky
<b>Sever</b>						
současnost	174	83	9	4	270	
výhled	11	3	3	1	18	
<b>celkem</b>	<b>185</b>	<b>86</b>	<b>14</b>	<b>5</b>	<b>288</b>	Cyklostezky
<b>Jih</b>						
současnost	77	28	4	0	109	
výhled	11	4	1	1	17	
<b>celkem</b>	<b>88</b>	<b>34</b>	<b>5</b>	<b>1</b>	<b>126</b>	Cyklostezky
<b>Západ</b>						
současnost	126	43	4	0	173	
výhled	16	3	1	0	20	
<b>celkem</b>	<b>142</b>	<b>46</b>	<b>5</b>	<b>0</b>	<b>193</b>	Cyklostezky
<b>Východ</b>						
současnost	55	35	3	2	95	

výhled	8	3	3	2	16	
<b>celkem</b>	<b>63</b>	<b>38</b>	<b>6</b>	<b>4</b>	<b>111</b>	Cyklostezky
<b>CELKEM</b>						
současnost	<b>504</b>	<b>255</b>	<b>27</b>	<b>10</b>	<b>796</b>	
výhled	<b>58</b>	<b>14</b>	<b>7</b>	<b>8</b>	<b>87</b>	
<b>celkem</b>	<b>562</b>	<b>269</b>	<b>34</b>	<b>18</b>	<b>883</b>	Cyklostezky

Z tabulky vyplývá, že ani zahrnutím plánovaných vstupů do budování sportovní infrastruktury nejsou odstraněny disproporce v počtu a typů sportovišť v jednotlivých skupinách městských částí.

Především jde o výrazný nedostatek bazénů a ledových ploch ve skupině „východ“ (Židenice, Černovice, Vinohrady, Líšeň, Slatina) a nedostatek ledových ploch u skupin „jih“ (Brno-jih, Bohunice, Starý Lískovec, Tuřany, Chrlice) a „západ“ (Žabovřesky, Nový Lískovec, Kohoutovice, Jundrov, Bystrc, Kníničky, Bosonohy, Žebětín).

Přehledně je situace v celkovém počtu sportovišť a v přepočtu na jednoho obyvatele MČ znázorněna v následující tabulce 41 a v grafech 19 a 20, dále v rozdělení na venkovní sportoviště, haly, bazény a ledové plochy v grafech 21 až 24.

S ohledem na prognózu (viz graf 25), že se v průběhu let 2018–2050 nezmění významně počet obyvatel města Brna (s nepodstatnými rozdíly v počtu obyvatel MČ), je dále v textu a grafech uvažován pro výhled stejný počet obyvatel, jako je v současnosti.

Tabulka 41 Počet sportovišť v jednotlivých skupinách MČ – současnost, výhled, celkem a podíl na 1 obyvatele (počty obyvatel MČ převzaty z tabulky 32)

Skupina MČ	Počet obyvatel	Počet sportovišť	Sportoviště/obyvatelé
<b>STŘED</b>	64 000		
současnost		149	0,0023
výhled		16	
<b>Celkem</b>		<b>165</b>	<b>0,0025</b>
<b>SEVER</b>	115 000		
současnost		270	0,0023
výhled		18	
<b>Celkem</b>		<b>288</b>	<b>0,0025</b>
<b>JIH</b>	48 000		
současnost		109	0,0022
výhled		17	
<b>Celkem</b>		<b>126</b>	<b>0,0026</b>
<b>ZÁPAD</b>	79 000		
současnost		173	0,0021
výhled		20	
<b>Celkem</b>		<b>193</b>	<b>0,0024</b>
<b>VÝCHOD</b>	80 000		
současnost		95	0,0011
výhled		16	
<b>Celkem</b>		<b>111</b>	<b>0,0013</b>
<b>Město Brno</b>	385 000		
současnost		796	0,0020
výhled		87	
<b>Celkem</b>		<b>883</b>	<b>0,0023</b>



Graf 19 Počet sportovišť celkem v jednotlivých skupinách MČ – současnost, výhled

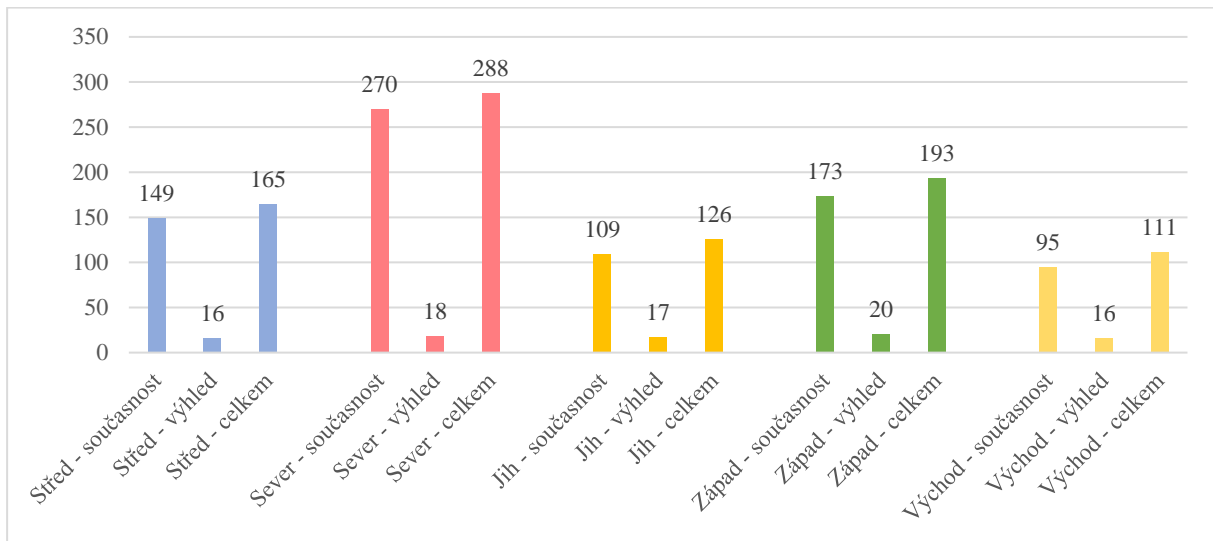

Graf 20 Počet sportovišť na 1 obyvatele

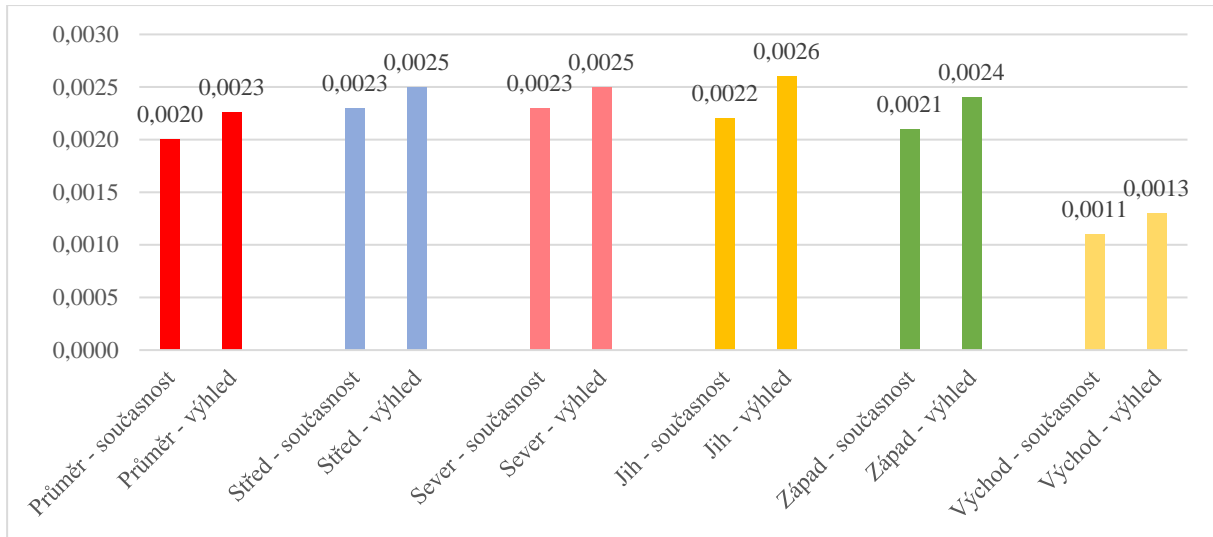

Graf 21 Počet venkovních hřišť

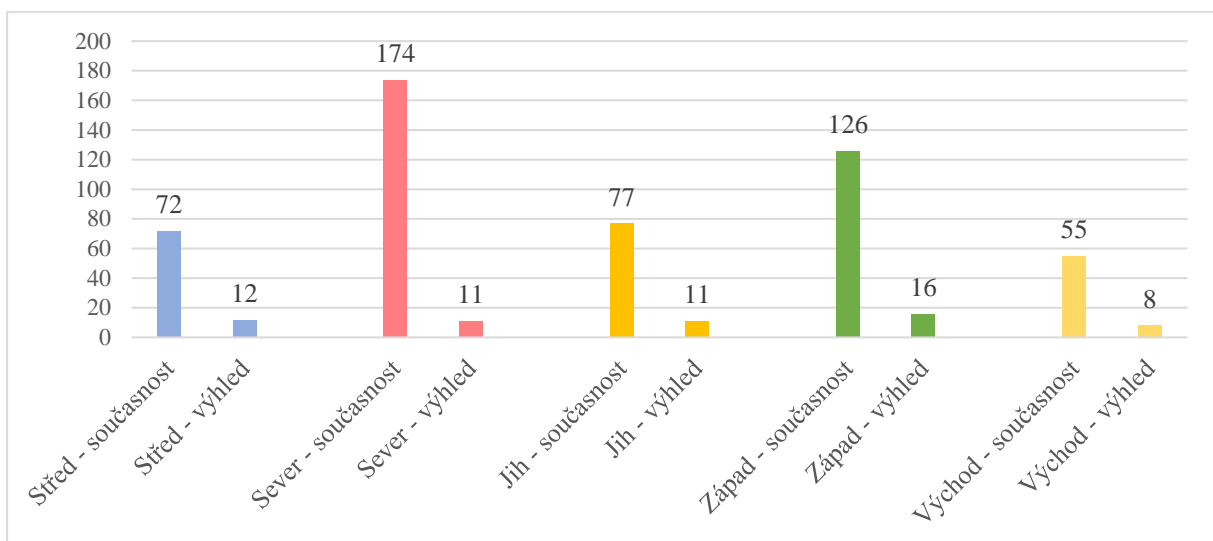

Graf 22 Počet tělocvičen/arén

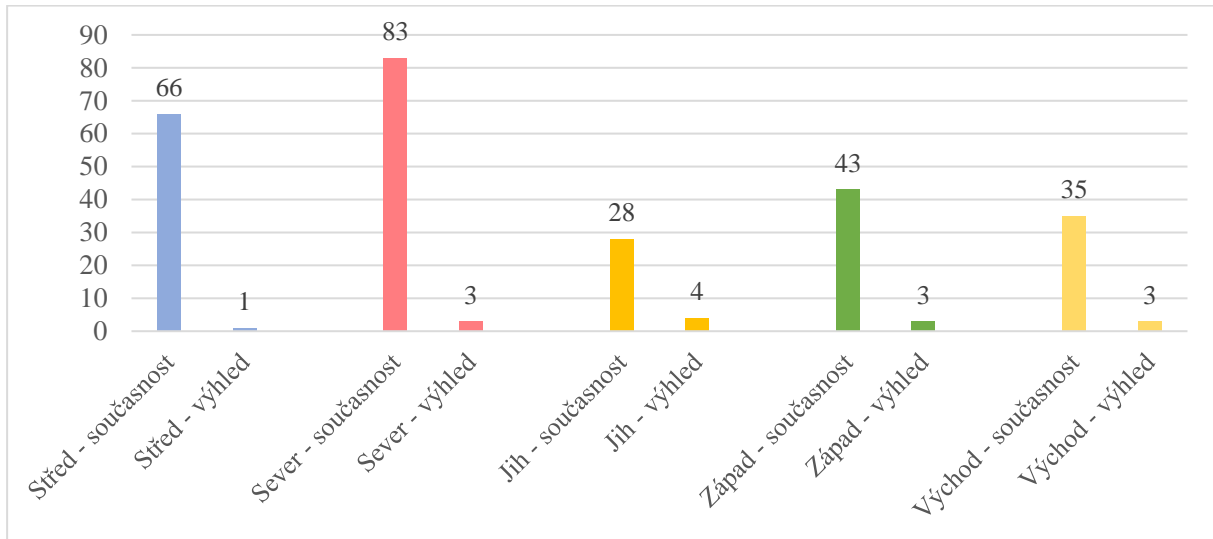

Graf 23 Počet bazénů/koupališť

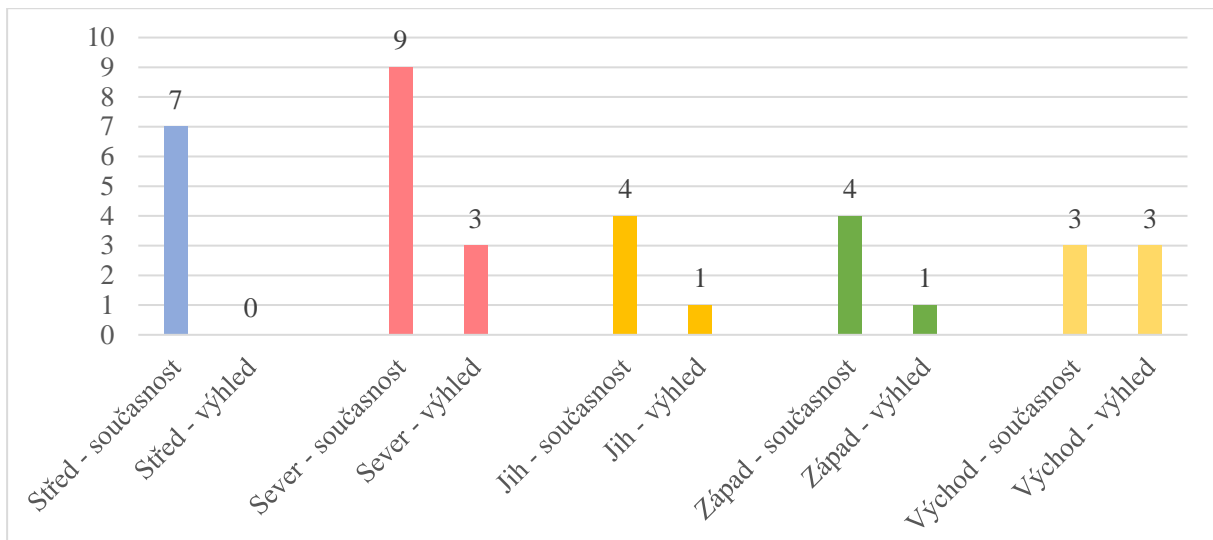

Graf 24 Počet ledových ploch

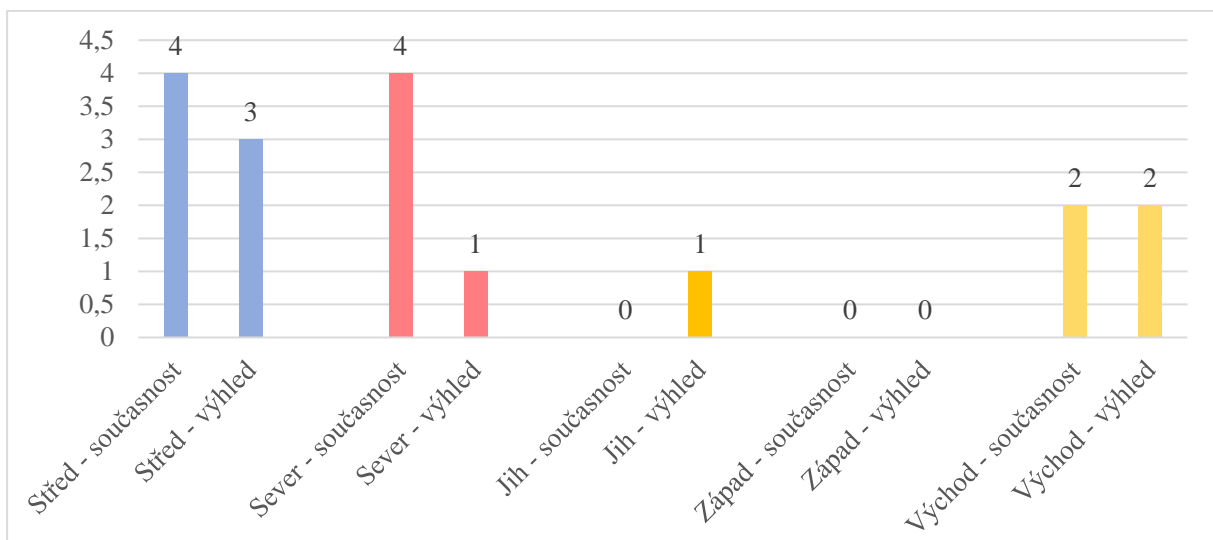

### 8.2.5. Doporučení pro budování sportovní infrastruktury do roku 2030

Při metodice použité v této kapitole k vymezování lokalit pro rovnoměrný rozvoj sportu na území Brna je nezbytné, aby vedení města koordinovalo další budování sportovní infrastruktury v úzké spolupráci s městskými částmi, s cílem do roku 2030 postupně odstraňovat zjištěné územní disproporce.

Do tohoto procesu není nutné zapojovat vysoké školy se sídlem na území města Brna, které mají vybudován dostatek sportovišť pro svoje studenty a do roku 2030 budou (s výjimkou již zmíněné stavby Masarykovy univerzity) provádět jen jejich modernizaci.

S využitím demograficky podložené predikce z materiálu MMB Konceptce obecního školství do roku 2020 (uvedené v grafu 25), která uvádí, že se v průběhu let 2016–2051 nebude výrazně zvyšovat počet obyvatel města Brna, ani počty žáků, je obdobná situace jako u vysokých škol také u základních a středních škol, kde by mělo plánované budování nových a rekonstrukce stávajících sportovišť (jak je uvedeno podrobně v kap. 2.4.) financované jejich zřizovateli (město Brno, JmK) uspokojit potřeby jejich žáků.

Graf 25 Vývoj počtu obyvatel Brna do roku 2056 podle nízké, střední a vysoké varianty prognózy

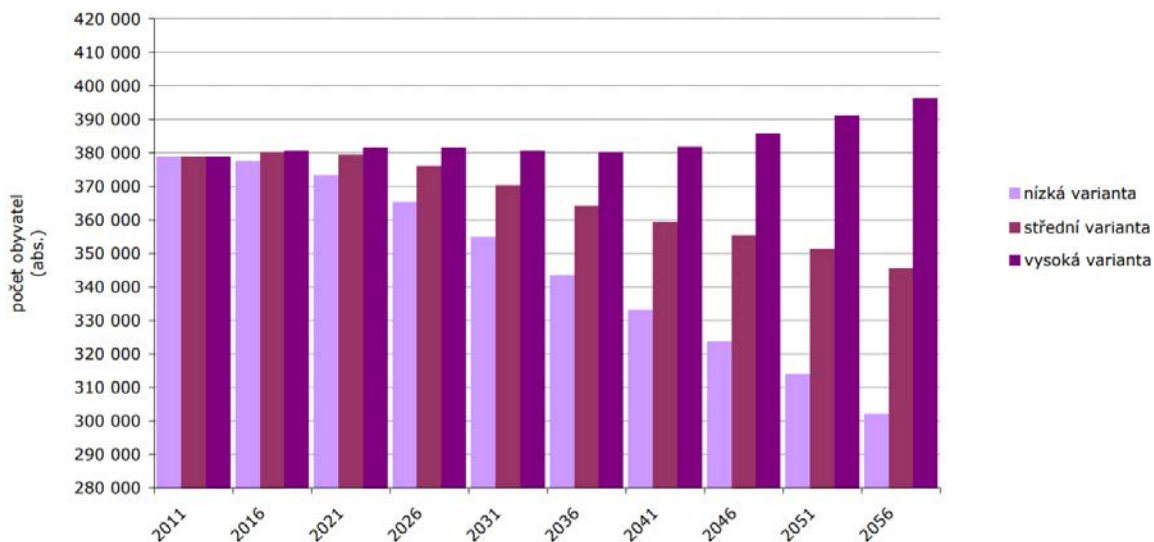

Zdroj: Příloha č. 1 Konceptce obecního školství do roku 2020, str. č. 6–22 s využitím Prognózy populačního vývoje obyvatelstva města Brna a jeho okolí, zpracované Centrem pro regionální rozvoj MU, Brno 2013

## 8.3. Předpoklady financování aktivit zahrnutých do Konceptce sportu 2018–2030

### 8.3.1. Strategie financování sportu v letech 2018–2030

Struktura financování sportu v období od roku 2018 bude každoročně vycházet z oblastí podpory sportu. Stanovení výše finanční podpory se bude odvíjet od stanovených cílů pro rozvoj sportu ve městě a k tomu přijatých dotačních programů.

Současné dotační programy zůstanou zachovány, dojde k jejich rozšíření například pro oblast handicapovaných sportovců.

V rámci Konceptce sportu 2018–2030 a jeho financování je navržen systém alokace podílu výdajů na sport z celkového rozpočtu města, a to v procentech z běžných výdajů, který:

- bude garantovat udržení stavu financování sportu ve městě,
- zabezpečí naplňování stanovených indikátorů / indikátorové soustavy pro oblast sportu,
- umožní provozovat vlastní sportovní infrastrukturu, která je ve vlastnictví města, včetně její údržby a rozvoje,

- nahradí výpadek finančních zdrojů, které byly čerpány z Fondů EU v letech 2012–2016,
- bude naplňovat ustanovení Zákona o podpoře sportu (Zákon 115/2001 Sb. ve znění pozdějších předpisů), a to konkrétně § 6a Plánu v oblasti sportu, který ukládá v odst. 2 povinnost pro obce, a to konkrétně:

Plán rozvoje sportu v obci nebo kraji obsahuje zejména vymezení oblastí podpory sportu, stanovení priorit v jednotlivých oblastech podpory sportu a opatření k zajištění dostupnosti sportovních zařízení pro občany obce nebo kraje. Součástí plánu je také určení prostředků z rozpočtu obce nebo kraje, které jsou nezbytné k naplnění plánu.

### 8.3.2. Kvantifikace finančních prostředků

Stabilního financování sportu se dosáhne ve stanoveném dlouhodobém horizontu do roku 2030 postupným nárůstem procenta výdajů alokovaných na sport z celkových běžných výdajů města tak, jak je uvedeno v následující tabulce:

Tabulka 42 Procento výdajů alokovaných na sport z celkových běžných výdajů města

Rok	2018	2019	2020	2021	2022	2023	2024	2025	2026	2030
% pro sport	3,6	3,8	4	4,1	4,2	4,4	4,6	4,8	5	6

Na základě kvantifikace finančních prostředků je záměrem financovat z rozpočtu města zejména následující strategické oblasti sportu:

- mládežnický sport,
- vrcholový sport,
- tělesnou výchovu a sport (provoz a činnost sportovních organizací),
- investice do sportovních zařízení a jejich opravy.

V těchto oblastech bude požadováno navýšení rozpočtu pro příští období.

Navýšené finanční prostředky pak budou alokovány jak do jednotlivých programů, tak i do ostatních položek, jako je například financování provozu a oprav sportovních zařízení ve vlastnictví města a STAREZ-SPORT, a.s.

### Kvantifikace požadovaných výdajů na sport v návaznosti na rozpočtový výhled města do roku 2022

Tabulka 43 Kvantifikace výdajů na sport v návaznosti na rozpočtový výhled města do roku 2022

Rok	2018	2019	2020	2021	2022
Běžné výdaje v mil. Kč	9 276	9 221	9 129	9 037	8 947
% pro sport z běžných výdajů	3,6	3,8	4	4,1	4,2
Alokace výdajů na sport v mil. Kč	334	350	365	371	376

Graf 26 Navrhovaný rovnoměrný vývoj výdajů pro sport v letech 2018-2022 v mil. Kč ve vztahu k celkovým běžným výdajům z rozpočtového výhledu

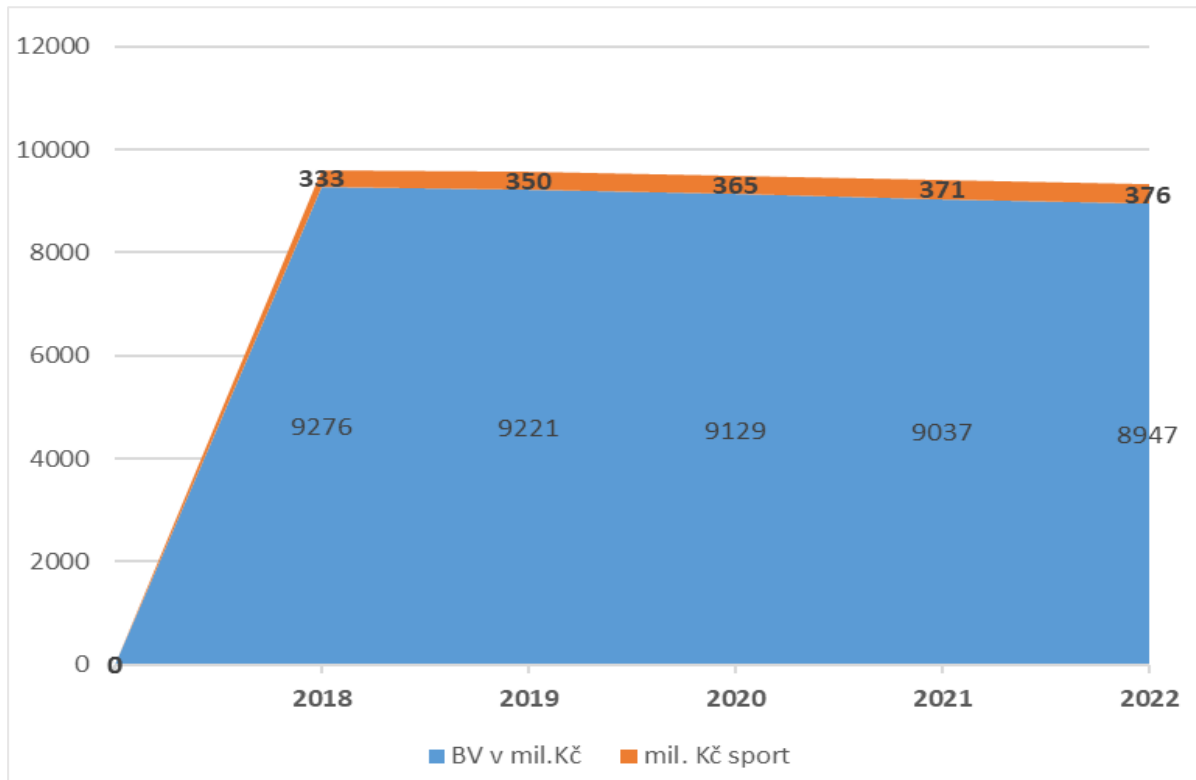

Graf 27 Navrhované % výdajů pro sport z celkových běžných výdajů z rozpočtového výhledu v letech 2018-2022

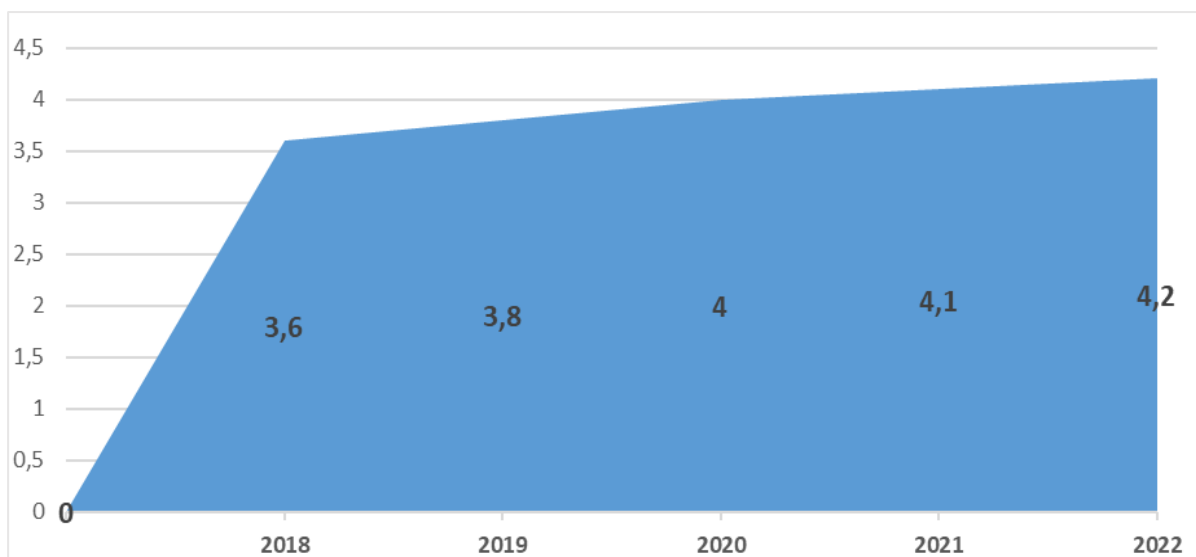

### III. PROGRAMOVÁ ČÁST KONCEPCE SPORTU MĚSTA BRNA DO ROKU 2026

#### 9. ZÁKLADNÍ TEMATICKÉ OBLASTI SPORTU VČETNĚ VYMEZENÍ PRIORIT A OPATŘENÍ PRO ZAJIŠTĚNÍ JEJICH UDRŽITELNÉHO ROZVOJE

V následující kapitole jsou rozpracovány základní tematické oblasti sportu včetně vymezení jejich priorit. Dále jsou stanovena opatření pro zajištění jejich udržitelného rozvoje a určení subjektů, které se na nich podílejí, jejich odpovědnost a kompetence. Nedílnou součástí je i nalezení vazeb na související sektorové strategie.

##### 9.1. Vrcholový sport

##### 9.1.1. Vymezení priorit a opatření pro zajištění udržitelného rozvoje vrcholového sportu v městě Brně

###### Priority

Situace ve vrcholovém sportu ve městě Brně k 31. 12. 2017 je podrobně analyzována v kapitole 2.2., se zaměřením na sportovní odvětví, která působí ve vrcholovém sportu v kolektivních i individuálních sportech.

Podporovaná sportovní odvětví ve vrcholových kolektivních sportech:

1. skupina – fotbal, lední hokej, basketbal, volejbal, házená, baseball, florbal.
2. skupina – curling, fotbal (ženy), futsal, malá kopaná, ragby, softball (ženy), vodní pólo.

Podporovaná sportovní odvětví v individuálních vrcholových sportech:

1. skupina – atletika, beachvolejbal, cyklistika, gymnastika, jachting, kanoistika, triatlon, střelectví, krasobruslení, veslování, orientační sporty.
2. skupina – aerobik, automotosporty, badminton, biatlon, box, horolezectví vč. sportovního lezení, jezdeckví, judo, karate, kuželky, rychlobruslení, squash, stolní tenis, šerm, taekwondo, tenis, vzpírání, zápas.

Pro období do roku 2026 jsou pro vrcholový sport stanoveny **následující priority**, důležité pro zajištění udržitelného rozvoje sportu v městě Brně:

- Cíleně rozšiřovat sportovní infrastrukturu pro vrcholový sport.
- Udržet a rozvíjet stávající strukturu sportovních odvětví vrcholového sportu a vybraná sportovní odvětví posunout trvale na evropskou, světovou a olympijskou úroveň.
- Profilovat město Brno jako město sportovní, včetně podpory významných mezinárodních sportovních akcí konaných na území města Brna.
- Zvyšovat povědomí managementu sportovních organizací o podmínkách k dosažení většího podílu samofinancování jejich organizací.

Pro splnění těchto priorit existují lokálně dané **faktory** a jsou vymezena následující **opatření**:

###### Faktory

- Uvedená sportovní odvětví mají v Brně dlouhodobou tradici a jsou úspěšná na národní i mezinárodní úrovni.

- Existence Sportovních center mládeže, případně Sportovních středisek mládeže či Sportovních akademií (podrobně viz tabulky 49–51 v příloze ke kapitole 2.2.)
- Kvalita managementu a trenérů příslušných sportovních organizací.
- Stávající a plánovaná sportovní infrastruktura (podrobně uvedeno v kap. 2.2.4. a 8.1.).
- Pro vybraná sportovní odvětví posuzovaná v rámci Brna jako prioritní, např. fotbal, lední hokej, dráhová cyklistika, atletika, plavání, kanoistika a krasobruslení, je plánováno vybudovat nová a moderní sportoviště s olympijskými parametry (viz kapitola 8.1.).

### Opatření

- Nově budovat infrastrukturu potřebnou pro oblast vrcholového sportu a udržovat stávající.
- Ke zvýšení úrovně vybraných sportovních odvětví s cílem, aby mohla trvale reprezentovat město v evropských, světových a olympijských soutěžích, je v kapitole kap. 8.1. uveden a detailně popsán návrh souboru nově budovaných sportovišť pro zajištění tohoto předpokladu u sportovních odvětví: např. atletika, fotbal, lední hokej, cyklistika, plavání, krasobruslení a kanoistika. Pro město Brno jsou tato sportovní odvětví zařazena do skupiny prioritní i z toho důvodu, aby v Brně vychovaní špičkoví sportovci neodcházeli do jiných oddílů v ČR za lepšími tréninkovými podmínkami.
- Rozvíjet následující již existující nástroje pro podporu talentované mládeže k výkonu vrcholového sportu:
  - Využití programů MMB pro podporu talentované mládeže.
  - Finanční, personální a mediální podpora Brněnského centra sportovních nadějí.
  - Zintenzivnění a zkvalitňování rozvoje speciálně zaměřené výuky tělesné výchovy a sportu na základních školách, které k tomu mají technické a personální předpoklady.
- Zvyšovat objem finančních prostředků z veřejných zdrojů. Průběžně aktualizovat systém finanční podpory jednotlivých sportovních odvětví podle jejich momentální úrovně prezentace města Brna na národní, mezinárodní, světové a olympijské úrovni.
- Programově spolupracovat s Fakultou sportovních studií Masarykovy univerzity při výchově vysokoškolsky vzdělaných učitelů, trenérů, manažerů a fyzioterapeutů s cílem jejich uplatnění v aktivitách vrcholového sportu ve městě Brně.
- Spolupracovat s ostatními vysokými školami se sídlem na území města Brna, které poskytují svoje sportovní areály pro přípravu a realizaci sportovních aktivit na vrcholové úrovni.
- Ve městě Brně podpořit zřízení alespoň dvou olympijských center, např. pro dráhovou cyklistiku a plavání.
- Zintenzivnit komunikaci a spolupráci brněnských manažerů sportovních klubů se zástupci sportovních svazů za účelem získání významných mezinárodních juniorských i seniorských sportovních akcí na území města Brna.
- Pokračovat systémově ve spolupráci subjektů: manažerů sportovních klubů, sportovní svazy, statutární město Brno, Jihomoravský kraj a MŠMT ČR (např. při pořádání Velké ceny Brna - Grand Prix Brno a ostatních významných sportovních akcí).
- Zachovat nejméně současný stav a úroveň finanční podpory z veřejných zdrojů na podporu konání významných mezinárodních sportovních akcí na území města Brna.

### 9.1.2. Určení subjektů, které se podílejí na uplatňování priorit a opatření ve vrcholovém sportu, stanovení jejich odpovědnosti a kompetence

Do procesu uplatňování uvedených priorit a opatření pro udržitelný rozvoj vrcholového sportu v městě Brně mohou vstupovat v období do roku 2026 následující subjekty s kompetencemi danými jejich postavením při provozování sportu a výkonem práv a povinností ve státní správě a samosprávě:

- **Sportovní organizace**, které sportovní odvětví zařazená do skupiny vrcholového sportu provozují a budou rozvíjet s využitím historické tradice, trenérského a manažerského potenciálu a finančních prostředků čerpaných ze zdrojů, jejichž struktura se oproti současnému stavu do roku 2026 výrazně nezmění.
- **Město Brno** především systémově nastavenými programy pro podporu rozvoje na vrcholové úrovni působících sportovních organizací, využitím poznatků a závěrů z Koncepce sportu 2018–2030 a politické vůle k prosazování města Brna jako evropského a světového sportovního fenoménu.
- **Jihomoravský kraj** formou vzájemné spolupráce s městem Brnem při realizaci významných sportovních evropských a světových akcí a podporou rozvoje sportovní infrastruktury nadregionálního charakteru.
- **Orgány státní správy odpovídající za rozvoj sportu v rámci ČR** (v současnosti MŠMT, MV a MO) nastavením takových systémových opatření, která budou mít průkazný charakter pro trvalý rozvoj sportu v České republice, regionech a lokalitách. Jako nejvhodnější nástroj pro takto funkční systém podpory rozvoje sportu v ČR se jeví zřízení samostatného Ministerstva sportu.
- **Český olympijský výbor** podporou přípravy špičkových českých sportovců na nejvyšší úrovni v rámci programu Top Team a zřízením národních olympijských center.
- **Sportovní svazy a asociace** podporou zřízení a provozování olympijských středisek a Sportovních center mládeže.

## 9.2. Výkonnostní sport

### 9.2.1. Vymezení priorit a opatření pro zajištění udržitelného rozvoje výkonnostního sportu v městě Brně

#### Priority

S využitím analýzy činnosti sportovních organizací v městě Brně, uvedené v kapitole 2.1., a výsledků dotazníkového šetření pro sportovní organizace lze konstatovat, že převážná většina organizací počítá v období do roku 2026 s rozvojem své organizace a se zájmem potenciálních výkonnostních sportovců a veřejnosti o jimi nabízené sporty. Podmínkou pro takto definovaný udržitelný rozvoj je podle názoru organizací z dotazníku zvýšení počtu trenérů a cvičitelů s využitím navyšování jejich odměny především z prostředků města, JmK, MŠMT.

Pro období do roku 2026 jsou pro výkonnostní sport stanoveny následující **priority**, důležité pro zajištění udržitelného rozvoje této části sportovního spektra v městě Brně:

- Podporovat zvyšování počtu trenérů a cvičitelů formou specificky zaměřených dotačních programů na dosažení a udržení úrovně odměn odpovídajících jejich odbornosti, z prostředků města, JmK, MŠMT.
- Cíleně rozšiřovat sportovní infrastrukturu pro výkonnostní sport rovnoměrně ve všech městských částech s využitím dat z kapitoly 8.2.
- Zvyšovat kvalifikaci organizačních pracovníků působících ve sportovních organizacích v oblasti výkonnostního sportu.
- Zvyšovat podíl sportovišť vlastněných sportovními organizacemi, a tím snižovat zátěž organizací způsobovanou náklady na nájem sportovišť.



- Podporovat činnost sportovních klubů, které sdružují handicapované sportovce.

### Faktory

Pro splnění těchto priorit existují lokálně dané **faktory** a jsou vymezena následující **opatření**:

- Široká škála sportovních organizací, které také vlastní sportoviště. Na území města Brna působilo k 1. 1. 2018 celkem cca 360 sportovních organizací (převážně se statutem zapsaný spolek), které zajišťují pravidelnou celoroční sportovní činnost. Provozují cca 90 sportovních odvětví, což představuje 90 % sportů, pro které jsou v ČR evidovány svazy, asociace a federace.
- Dostatek kvalitních sportovišť pro výkonnostní sport. Možnost využití kvalitních sportovišť při vysokých školách ve městě Brně. Také většina základních škol má vyhovující venkovní i vnitřní sportoviště, na kterých jednak vychovávají budoucí zájemce o činnost ve sportovních organizacích, některé také svá sportoviště těmto organizacím pronajímají.
- Dostatek kvalifikovaných trenérů. Pro výchovu sportovních trenérů, manažerů a budoucích pedagogů působících ve sféře sportu vytváří komplexní podmínky Fakulta sportovních studií MUNI. Pravidelné vzdělávání trenérů zajišťují sportovní svazy.
- Existence dotačních programů pro oblast tělovýchovy a sportu. Město Brno i městské části mají mezi svými dotačními programy položky pro podporu výkonnostního sportu.

### Opatření

- Využitím závěrů SWOT analýzy, dotazníkového šetření a kapitoly 8.2. podporovat z úrovně města a městských částí budování potřebné infrastruktury pro sportovní organizace.
- Prohloubení spolupráce vedení města s vedením Fakulty sportovních studií MUNI s cílem zajistit potřebný počet trenérů, cvičitelů a manažerů, kterých je momentálně na trhu práce nedostatek.
- Zachování nejméně současného stavu a úrovně finanční podpory z veřejných zdrojů v oblasti výkonnostního sportu se zaměřením na trenérskou činnost, zejména mládežnickou.
- Zvyšování finančních prostředků z úrovně města (JmK, MŠMT ČR) na dotační programy zaměřené na zkvalitnění sportovního prostředí.
- Podpora sportovních klubů při řešení majetkových vztahů, které omezují efektivní provozování sportovišť.
- Ve spolupráci s FSpS MUNI, JmK, MŠMT ČR připravovat a realizovat vzdělávací programy pro management sportovních klubů se zaměřením na zvyšování jejich schopnosti samofinancovat činnost organizací a schopnosti podávat žádosti a využívat grantové systémy všech stupňů státní správy.
- Zvyšování objemu finančních prostředků z úrovně města (JmK, MŠMT ČR) na dotační programy zaměřené na sport handicapovaných.

#### 9.2.2. Určení subjektů, které se podílejí na uplatňování priorit a opatření ve výkonnostním sportu, stanovení jejich odpovědnosti a kompetence

Do procesu uplatňování uvedených priorit a opatření pro udržitelný rozvoj výkonnostního sportu v městě Brně mohou vstupovat v období do roku 2026 následující subjekty s kompetencemi danými jejich postavením v procesu realizace sportu a výkonem práv a povinností ve státní správě a samosprávě:

- **Sportovní organizace**, které sportovní odvětví zařazená do skupiny výkonnostního sportu provozují a budou rozvíjet s využitím zmíněných faktorů, u velké většiny z nich s využitím poznatků pramenících z jejich dlouholeté tradice.
- **Město Brno** především systémově nastavenými programy pro podporu rozvoje sportovních organizací zaměřených na výkonnostní sport, s využitím poznatků a závěrů z Koncepce sportu 2018–2030.
- **Jihomoravský kraj** formou vzájemné spolupráce s městem Brnem při dobudování sítě sportovní infrastruktury regionálního charakteru a formou podpory zainteresovanosti trenérů, cvičitelů a manažerů sportovních organizací.
- **Orgány státní správy odpovídající za rozvoj sportu v ČR (MŠMT)** nastavením takových systémových opatření, která budou mít průkazný vliv na trvalý rozvoj sportu v České republice, regionech a lokalitách. Jako nejvhodnější nástroj pro takovýto funkční systém podpory rozvoje sportu v ČR se jeví zřízení samostatného Ministerstva sportu.
- **Městské části** systémovými opatřeními pro stabilizaci sportovní infrastruktury pro výkonnostní sporty a podporou tělovýchovných aktivit.
- **Vedení škol všech tří stupňů (ZŠ, SŠ, VŠ)** rozvojem výuky tělesné výchovy a sportu s maximálním využitím provozovaných sportovišť.
- **Fakulta sportovních studií Masarykovy univerzity** vzděláváním kvalitních trenérů, manažerů, učitelů a fyzioterapeutů.

### 9.3. Rekreační sport

#### 9.3.1. Vymezení priorit a opatření pro zajištění udržitelného rozvoje rekreačního sportu v městě Brně

##### Priority

S využitím výsledků dotazníkové šetření pro veřejnost, městské části a sociologického výzkumu lze v brněnské aglomeraci považovat za oblíbené následující rekreační sporty, převážně provozované na víceúčelových hřištích, ve volně přístupných tělocvičnách (zejména základních škol), volných plochách v parcích, na meziblokových hřištích, v bazénech, na kluzištích, cyklostezkách, ve volné přírodě a na vodních tocích (seřazeno abecedně):

Aerobik, badminton, basketbal, bruslení, cyklistika, florbal, fotbal, házená, in-line bruslení, jízda na koni, jogging, lezení na stěně, minigolf, nohejbal, pétanque, plavání, plážový volejbal, sportovní rybolov, stolní tenis, street board, street workout, tanec, tenis, turistika, volejbal.

Pro období do roku 2026 jsou pro rekreační sport stanoveny následující **priority**, důležité pro zajištění udržitelného rozvoje rekreačního sportu v městě Brně:

- Rozšiřovat sportovní infrastrukturu pro rekreační sporty rovnoměrně ve všech městských částech.
- Podporovat základní školy při zpřístupnění jejich sportovišť veřejnosti, a to zejména tělocvičen, bazénů a venkovních hřišť.
- Realizovat investiční záměry vybudování sportovišť uvedených v kapitole 8.1., které mají významný vliv na rozvoj rekreačních sportů ve městě Brně: Sportovně-rekreační areál za Anthroposem, Městský plavecký stadion za Lužánkami – aquapark a wellness, kluziště a zastřešení volejbalových hřišť Riviéra, zimní sportovní centrum pro veřejnost v areálu BVV, rozvoj sportovních areálů Vodova a Srbská, bazén v MČ Brno-Židenice, multifunkční sportoviště Sokola Brno I, sportoviště pro veřejnost v areálu Kraví hora aj.
- Dobudovat území Brněnské přehrady jako významné rekreační zóny pro občany města Brna všech věkových skupin.

- V rámci aktivit rekreačního sportu posilovat motivaci dětí a mládeže ke sportu, a tím podporovat zvyšování jejich pohybové gramotnosti.
- Podporovat sportovní aktivitu handicapovaných občanů.
- Podporovat sportovní aktivity seniorů.

### Faktory

Pro splnění těchto priorit existují lokálně dané **faktory** a jsou vymezena následující **opatření**:

- Trvalý zájem o rekreační sport.
- Vybudování rekreačních sportovišť. Některé městské části již reagovaly na zájem občanů (především mládeže) o zřizování volně přístupných ploch se zařízeními na streetwork, lezecké stěny, venkovní stoly pro stolní tenis, mobilní kluziště apod.
- Existence tradičních sportovních organizací podporující rekreační sport.
- Existence dotačních programů na podporu rekreačního sportu. Město Brno i městské části mají také dotační programy na podporu volnočasových aktivit pro děti, mládež i dospělé, včetně rekreačních sportů.
- Budování sítě cyklostezek. Odborné útvary MMB společně s odbornou veřejností spolupracují na dobudování sítě cyklostezek a cyklistických radiál s napojením na regionální a národní sítě.
- Nabídka sportovních zařízení při základních, středních a vysokých školách ve městě Brně.

### Opatření

- Využít závěry SWOT analýzy, dotazníkového šetření a kapitoly kap. 8.1. k budování potřebné infrastruktury pro rekreační sporty.
- Postupně dobudovat plánovanou síť cyklostezek a cyklistických radiál na území města Brna uvedenou v kapitole 7.5.
- Dobudovat areál Brněnské přehrady do podoby jedinečného centra rekreačních sportů (individuální rekreace) přístupného všem občanům města Brna bez rozdílu věku s využitím výsledků Územní studie rekreační oblasti Přehrada, Územní studie Přístavní a Koncepce rozvoje cyklistických radiál a stezek na území města Brna.
- Pokračovat v realizaci projektu města Brna Sportovci do škol na podporu zvyšování pohybové gramotnosti dětí, ve spolupráci s Fakultou sportovních studií MUNI a zapojením jejích studentů do tohoto projektu. Zefektivnit spolupráci na tomto projektu se zástupci brněnských vrcholových klubů.
- Zefektivnit spolupráci a komunikaci s řediteli škol a jejich zřizovateli s cílem zajistit větší využití hřišť při školských zařízeních.
- Budovat vhodnou sportovní infrastrukturu pro handicapované občany.
- Budovat vhodnou sportovní infrastrukturu pro seniory (např. outdoorová a workoutová hřiště).
- Podporovat projekty typu Olympijský festival 2018, kdy byla v době konání ZOH v pavilonu Z v areálu BVV, a.s., nainstalována mobilní ledová plocha pro prezentaci zimních olympijských sportů s využitím ledových ploch pro veřejnost. Tato mobilní ledová plocha bude i v dalších letech sloužit pro zimní sportovní aktivity.

### 9.3.2. Určení subjektů, které se podílejí na uplatňování priorit a opatření v rekreačním sportu, stanovení jejich odpovědnosti a kompetence

Uplatňovat uvedené priority a opatření pro udržitelný rozvoj rekreačního sportu v městě Brně mohou v období do roku 2026 následující subjekty s kompetencemi danými jejich postavením v procesu realizace sportu a s výkonem práv a povinností ve státní správě a samosprávě:

- **Sportovní organizace**, které sportovní odvětví zařazená do skupiny rekreačního sportu provozují a budou rozvíjet s využitím historické tradice a finančních prostředků čerpaných ze zdrojů, jejichž struktura se oproti současnému stavu do roku 2026 výrazně nezmění.
- **Město Brno** především systémově nastavenými programy pro podporu rozvoje sportovních organizací zaměřených na rekreační sporty, volnočasové aktivity a práci s dětmi a mládeží.
- **Jihomoravský kraj** formou vzájemné spolupráce s městem Brnem při dokončení sítě cyklistických radiál s napojením na obdobné sítě sousedních krajů a zemí.
- **Orgány státní správy odpovídající za rozvoj sportu v ČR** nastavením takových systémových opatření, která budou mít průkazný vliv na trvalý rozvoj sportu v České republice, regionech a lokalitách. Jako nejvhodnější nástroj pro takovýto funkční systém podpory rozvoje sportu v ČR se jeví zřízení samostatného Ministerstva sportu nebo vládní agentury pro sport.
- **Městské části** systémovými opatřeními pro stabilizaci sportovní infrastruktury pro rekreační sporty a podporou rozvoje tělesné výchovy a sportů, včetně rekreačních, na jimi zřizovaných základních školách.
- **Vedení základních, středních a vysokých škol** zpřístupňováním svých sportovišť pro veřejnost všech věkových kategorií a posilováním motivace svých žáků a studentů pěstovat sport pro zvýšení pohybové gramotnosti.
- **Zastřešující seniorské organizace** (např. Klub důchodců aj.)

### 9.3.3. Vazby sportu na sektorové strategie „zdravotnictví“ a „vzdělávání“

Vazby sportu na zdravotnictví a školství lze vyjádřit v obecné rovině formou přínosů sportu (vrcholového, výkonnostního a rekreačního) pro zdraví, a naopak přínosů vzdělávání pro sport (*KPMG: Koncepce financování sportu v ČR, 2012*). S takto pojatými vazbami se v koncepčních materiálech odvětví zdravotnictví a vzdělávání běžně pracuje.

#### Přínosy sportu pro zdraví

- Zabezpečení zdravého vývoje občanů všech věkových skupin. Správné pohybové návyky a stravovací návyky jsou důležitým sociálním a ekonomickým faktorem pro zdravý rozvoj, formování osobnosti a vývoj celé společnosti.
- Sport jako prevence proti civilizačním chorobám (ateroskleróza, infarkt myokardu, hypertenze, obezita, diabetes mellitus, Alzheimerova choroba, chronický únavový syndrom, aj.). Sport je nástrojem, který nabízí aktivní prevenci obezity, kardiovaskulárních chorob apod.
- Využití volnočasových aktivit ve prospěch sportu preventivně snižuje ohrožení občanů hazardem, alkoholismem, drogami, kouřením a jinou nezdravou a kriminální činností.

#### Přínosy vzdělávání pro sport

- Využití sportu má pozitivní efekty v oblastech vzdělávání a může zabránit předčasnému ukončení školní docházky, především u sociálně slabších skupin.

- Pro talentované sportovce existují grantové programy, prostřednictvím kterých se mohou studenti zapojit do studia v zahraničí, případně do sportovního výzkumu a vývoje.
- Fyzická aktivita ve sportovních organizacích podporuje potřebu a zájem o vzdělávání.
- Tělesná výchova a sport ve školách všech stupňů připravuje žáky a studenty k aktivitám ve sportovních klubech a reprezentaci.
- Vzdělávání učitelů tělesné výchovy, trenérů, manažerů, fyzioterapeutů pro práci s mládeží, pro všechny stupně škol a zdravotnictví (lékaři a zdravotníci pracující v oblasti sportu, regenerace a rehabilitace).
- Formování osobností lidí, kteří sportují, přináší určitou zkušenost, sportovci se učí vlastnostem, které při studiu využijí (vytrvalost, píle, týmová spolupráce atd.).

## IV. AKČNÍ PLÁN NA OBDOBÍ 2018–2020

### 10. PROMÍTNUTÍ TŘÍ TEMATICKÝCH OBLASTÍ (VRCHOLOVÝ SPORT, VÝKONNOSTNÍ SPORT, REKREAČNÍ SPORT) DO JEDNOTLIVÝCH KONKRÉTNÍCH AKTIVIT

Akční plán na období 2018–2020 je aktivním výstupem z Koncepce sportu 2018–2030. Akční plány jsou určeny pro nejbližší období. Mají za cíl navázat na záměry dokumentu a postupně převádět jeho závěry do sportovního prostředí. Akční plány jsou krátkodobými dokumenty, které mohou pružně reagovat na vývoj a potřeby v této oblasti a stanovovat nové cíle a opatření, případně rušit metody a formy, které se během sledovaného období neosvědčily. Tyto krátkodobé dokumenty se zabývají vytyčenými cíli v Koncepci sportu 2018–2030 a stanovují podpůrné formy, jak se k vytyčeným cílům přiblížit. V průběhu sledovaného období budou i průběžně evaluovány. Akční plán je pružný dokument, který je možno doplňovat o další návrhy a metody, nové projekty, které umožní efektivně dosáhnout cestu ke stanoveným cílům.

V této kapitole se zaměříme na popis aktivit a nástrojů podporujících danou sportovní oblast v investiční i neinvestiční oblasti. Vzhledem k tomu, že Koncepce sportu 2018–2030 navazuje na Koncepci sportu 2011–2016, je logické, že některé podpůrné projekty se osvědčily a přechází i do nového programového období.

#### 10.1. Podpora vrcholového sportu

Jak již bylo popsáno v předchozích kapitolách, město Brno má zájem nejen na rozvoji výkonnostního a rekreačního sportu, ale vidí jako velmi důležitou i oblast vrcholového sportu. Dobře fungující kluby v oblasti vrcholového sportu jsou vzorem pro sportující mládež. Jsou na ně navázány sportovní akademie, mládežnická centra a střediska vrcholového sportu. V neposlední řadě má kvalitní manažerské zázemí klubů vliv na konání významných sportovních akcí ve městě Brně. Pro rozvoj v oblasti vrcholového sportu je potřeba mít zejména odpovídající sportovní infrastrukturu. O činnost klubů musí mít zájem veřejnost, což na sebe váže zájem privátního sektoru o podporu klubů.

##### 10.1.1. Stanovení cílů vrcholového sportu ve městě Brně v investiční oblasti

- Vyřešení majetkoprávních vztahů k pozemkům, které jsou dotčeny výstavbou nových sportovišť pro vrcholový sport (fotbalový stadion, víceúčelová hokejová hala aj.).
  - Zajištění cíle: vyčlenění finančních prostředků na výkup pozemků v rozpočtu města.
  - Zodpovědnost za realizaci: OŠMT MMB, městské části, sportovní kluby, MO MMB.
- Zajištění projektové přípravy plánovaných sportovních staveb pro vrcholový sport s parametry pro pořádání významných sportovních akcí na republikové i evropské úrovni (fotbalový stadion, víceúčelová hokejová hala, velodrom, dále viz kap. 8.1.)
  - Zajištění cíle: vyčlenění finančních prostředků v rozpočtu města Brna, vyřešení majetkoprávních problémů.
  - Zodpovědnost za realizaci: IO MMB, MO MMB, OŠMT MMB.

- Zahájení výstavby alespoň tří sportovišť pro potřeby vrcholových sportovců (viz kap. 8.1.), která umožní zkvalitnit jejich přípravu v závodním i nezávodním přípravném období.
  - Zajištění cíle: předprojektová příprava, projektová příprava, vyčlenění finančních prostředků v rozpočtu města Brna na realizaci.
  - Zodpovědnost za realizaci: IO MMB, OŠMT MMB.
- Dobudování již fungujících sportovišť o další vybavení napomáhající zlepšení tréninkových podmínek sportovců (modernizace sportovišť).
  - Zajištění cíle: projektová příprava modernizací, zajištění finančních prostředků, zajištění realizace.
  - Zodpovědnost za realizaci: městská sportoviště – STAREZ-SPORT, a.s., OŠMT MMB; ostatní sportoviště: provozovatelé sportovišť.
- Údržba a modernizace sportovišť pro vrcholový sport v majetku statutárního města Brna.
  - Zajištění cíle: vyčleněné finanční prostředky v rozpočtu města.
  - Zodpovědnost za realizaci: OŠMT MMB, STAREZ-SPORT, a.s.

V období stanoveném akčním plánem je hlavním cílem zajistit projektovou přípravu staveb a u některých staveb zahájit jejich realizaci. V několika případech se řeší i některé majetkové problémy, proto je cílem vyřešit prodeje a směny pozemků s jejich vlastníky pod plánovanými sportovišti.

Investiční prostředky do sportovišť pro vrcholový sport zajistí:

- sportoviště s parametry pro pořádání významných sportovních akcí na mezinárodní i republikové úrovni,
- lepší podmínky pro přípravu vrcholových sportovců,
- podmínky pro vytvoření center vrcholového sportu pro sportovní odvětví, která budou mít kvalitní sportovní infrastrukturu,
- lepší podmínky pro návštěvníky sportovních akcí.

#### **10.1.2. Stanovení cílů vrcholového sportu ve městě Brně v neinvestiční oblasti**

- Zachování nejméně současného stavu a úrovně finanční podpory v neinvestiční oblasti vrcholového sportu.
  - Zajištění cíle: vyčleněné finanční prostředky v rozpočtu města.
  - Zodpovědnost za realizaci: OŠMT MMB.
- Zachování podpory konání významných sportovních událostí ve městě Brně v prioritních sportovních odvětvích v seniorských nebo juniorských kategoriích, akce celoevropského nebo celosvětového významu podporovat individuálními dotacemi.
  - Zajištění cíle: vyčleněné finanční prostředky v rozpočtu města.
  - Zodpovědnost za realizaci: manažeři sportovních klubů, zástupci sportovních svazů s vazbou na město Brno.
- Zachování současné finanční podpory pro každoročně nejvýznamnější sportovní akci v České republice – Grand Prix ČR motocyklů na Masarykově okruhu.
  - Zajištění cíle: vyčleněné finanční prostředky v rozpočtu města, zajištění organizace sportovní akce.

- Zodpovědnost za realizaci: Spolek pro GP ČR Brno, se sídlem Radnická 366/4, Brno-město, 602 00 Brno, IČ: 04500750.
- Zajištění dohledu nad fungováním projektu Brněnské centrum sportovních nadějí, který má podporovat talentované sportovce v individuálních sportovních odvětvích s potenciálem účasti na mistrovstvích Evropy, mistrovstvích světa nebo olympijských hrách a rozšířit počet zapojených sportovců. Brněnské centrum sportovních nadějí, z.s. (BCSN, z.s.) je spolek složený ze zástupců statutárního města Brna, České unie sportu a Masarykovy univerzity. V rámci projektu podporuje sportovní přípravu vybraných sportovců, kteří byli podle stanovených kritérií zařazeni do tří výkonnostních skupin s výhledem na účast na olympijských hrách či mistrovství světa. Ambicí projektu je finanční zapojení dalších subjektů jako je Jihomoravský kraj, ale i subjektů z komerční sféry.
  - Zajištění cíle: vyčleněné finanční prostředky v rozpočtu města.
  - Zodpovědnost za realizaci: BCSN, z. s., OŠMT MMB.
- Zachování výše podpory brněnským sportovním klubům v případě jejich účasti v mezinárodních pohárových soutěžích.
  - Zajištění cíle: vyčleněné finanční prostředky v rozpočtu města.
  - Zodpovědnost za realizaci: OŠMT MMB.
- Podpora projektu Regionální fotbalová Akademie Jihomoravského kraje talentovaných fotbalistů z jihomoravského regionu, z 80 % talentů z brněnských fotbalových klubů. Na projektu se podílejí Fotbalová asociace České republiky, Jihomoravský kraj a statutární město Brno, kteří prostřednictvím Nadačního fondu regionální fotbalové Akademie Jihomoravského kraje zajišťují financování celého projektu.
  - Zajištění cíle: vyčleněné finanční prostředky v rozpočtu města, průběžná kontrola fungování projektu.
  - Zodpovědnost za realizaci: FAČR, Nadační fond regionální fotbalové Akademie Jihomoravského kraje, OŠMT MMB.
- Pomoc vrcholovým sportovním klubům v medializaci jejich utkání v celorepublikových soutěžích prostřednictvím nově zřízeného městského informačního portálu Kam za sportem v Brně. Na portálu budou zveřejněny i ostatní vrcholové a masové výkonnostní či rekreační akce celoměstského významu.
  - Zajištění cíle: předávání aktuálních informací od sportovních klubů.
  - Zodpovědnost za realizaci: sportovní kluby, OŠMT MMB, STAREZ-SPORT, a.s.

## 10.2. Podpora výkonnostního sportu

Oblast výkonnostního sportu je neméně důležitou složkou ve struktuře sportu, protože právě z tohoto okruhu se získávají talentovaní sportovci i pro oblast vrcholového sportu. Tato skupina sportovců má zájem pravidelně absolvovat sportovní přípravu, a zvyšovat tak svoji sportovní výkonnost. Jejich činnost je vedena trenéry, účastní se pravidelných sportovních akcí v regionálních soutěžích.



### 10.2.1. Stanovení cílů ve výkonnostním sportu ve městě Brně v investiční oblasti

- Podpora projektů investičního charakteru, které povedou k vybudování sportovišť ve vlastnictví spolků nebo k jejich modernizaci.
  - Zajištění cíle: připravenost projektů, předložení projektů ze strany sportovních klubů, vyčlenění finančních prostředků v rozpočtu města.
  - Zodpovědnost za realizaci: sportovní kluby, OŠMT MMB.
- Podpora investičních projektů sportovních klubů vlastnících sportoviště celoměstského významu, které mají za cíl zvýšit kvalitativní úroveň sportovišť.
  - Zajištění cíle: návrhy provozovatelů na modernizaci sportoviště, zpracování projektu, zajištění sdružené investice, vyčlenění finančních prostředků v rozpočtu města.
  - Zodpovědnost za realizaci: provozovatelé sportovišť, OŠMT MMB.
- Každoroční alokování minimálně 40 mil. Kč v rozpočtu města Brna na investice a modernizaci sportovišť v majetku sportovních klubů.
  - Zajištění cíle: vyčleněné finanční prostředky v rozpočtu města.
  - Zodpovědnost za realizaci: OŠMT MMB.
- Finančně podporovat investice sportovních klubů, které získaly významné finanční prostředky na svůj projekt z jiných zdrojů (MŠMT, JmK, komerční zdroje) za předpokladu, že typ sportoviště je v souladu s potřebami města.
  - Zajištění cíle: vyčleněné finanční prostředky v rozpočtu města.
  - Zodpovědnost za realizaci: sportovní kluby, OŠMT MMB.
- Pomáhat sportovním klubům v řešení majetkoprávních problémů s jejich sportovišti.
  - Zajištění cíle: jednání s vlastníky pozemků, podpora výkupu z úrovně městské části, finanční spoluúcast městské části, vyčleněné finanční prostředky v rozpočtu města.
  - Zodpovědnost za realizaci: sportovní kluby, MČ, OŠMT MMB.

Investice do sportovišť pro výkonnostní sport zajistí:

- modernizaci a obnovu současných sportovních zařízení pro výkonnostní sport,
- zlepšení podmínek pro sportování pro největší skupinu sportovců absolvujících pravidelnou sportovní přípravu,
- doplnění sportovní infrastruktury pro výkonnostní sport v odvětvích, pro která je sportovní infrastruktura dosud nedostatečná.

### 10.2.2. Stanovení cílů výkonnostního sportu ve městě Brně v neinvestiční oblasti

- Zachovat stávající dotační programy a jejich strukturu, každoročně navyšovat jejich alokaci v souladu s kap. 8.3.
  - Zajištění cíle: zachování struktury podpory sportu v PROGRAMU PODPORA SPORTU.
  - Zodpovědnost za realizaci: OŠMT MMB.
- Vytvořit podmínky pro zvýšení počtu trenérů, zejména mládežnických.
  - Zajištění cíle: zachovat v dotačních programech možnost využití dotace na platy či odměny trenérů, prohloubit a zefektivnit spolupráci mezi sportovními kluby a trenérskými obory Fakulty sportovních studií Masarykovy univerzity.

- Zodpovědnost za realizaci: MŠMT, JmK, OŠMT MMB, MČ, FSpS, sportovní svazy, sportovní kluby.
- Zajistit fungování sportovních klubů vlastních sportovní zařízení v prioritních sportovních odvětvích.
  - Zajištění cíle: zodpovědný finanční plán sportovních organizací, vyčleněné finanční prostředky v rozpočtu města.
  - Zodpovědnost za realizaci: sportovní kluby provozující daná sportoviště.
- Podporovat sportovní kluby s vysokým počtem mládežnických členů.
  - Zajištění cíle: vyčleněné finanční prostředky v rozpočtu města.
  - Zodpovědnost za realizaci: OŠMT MMB.
- Informovat sportovní kluby o možnostech čerpání finančních prostředků z jiných dotačních programů (MŠMT, JmK a jiné).
  - Zajištění cíle: upozornit na možnosti vícezdrojového financování.
  - Zodpovědnost za realizaci: OŠMT MMB.
- Průběžně zjednodušovat administrativu v dotačních programech.
  - Zajištění cíle: průběžné vyhodnocování postupu podávání žádostí v dotačním programu.
  - Zodpovědnost za realizaci: OŠMT MMB.
- Prezentovat veřejnosti městský portál Kam za sportem v Brně, kde jsou zveřejněny základní informace o brněnských sportovních klubech.
  - Zajištění cíle: aktualizace informací o klubech z úrovně sportovních klubů.
  - Zodpovědnost za realizaci: sportovní kluby, OŠMT MMB, STAREZ-SPORT, a.s., OMI.
- Podporovat handicapované sportovce samostatným dotačním programem.
  - Zajištění cíle: uplatnění požadavku na samostatný dotační program a jeho zařazení do rozpočtu.
  - Zodpovědnost za realizaci: OŠMT MMB.
- Aktualizovat pasportizaci sportovišť na území města Brna.
  - Zajištění cíle: získat aktuální data o počtu a stavu brněnských sportovišť jako podklad pro poskytování dotací, pro pořádání sportovních akcí, pro rozhodování o podpoře výstavby nových sportovišť aj.
  - Zodpovědnost za realizaci: OŠMT MMB.

### 10.3. Podpora rekreačního sportu

V posledních letech výrazně vzrostla potřeba sportovního vyžití našich spoluobčanů ve volném čase ve všech věkových kategoriích. Se zvyšováním nároků na pracovní výkonnost většina obyvatel města Brna upřednostňovala pracovní povinnosti před aktivním odpočinkem. V současnosti si však mnoho občanů začíná uvědomovat, že aktivním odpočinkem a rekreačním sportováním jsou schopni připravit svůj organismus k lepší kondici, což se pak pozitivně odráží i v rychlejší regeneraci organismu při plnění náročných pracovních úkolů. Velký vliv mají trendy, které k nám přichází ze zahraničí a které motivují naše spoluobčany

k pohybu. V neposlední řadě k tomu přispívá zvýšená nabídka kvalitního sportovního vybavení, včetně oblečení. Je chválné, že existuje mnoho subjektů, které se zaměřují na rekreační sportování a nabízejí rekreačním sportovcům účast na zajímavých sportovních či sportovně-spoločenských akcích, rozvíjejících jak pohybové aktivity, tak sociální komunikaci.

V souvislosti s tímto trendem však roste i poptávka po kvalitních sportovištích, která jsou dostupná zejména v odpoledních hodinách a o víkendech. Statutární město Brno připravuje několik rekreačních sportovišť, menší veřejná sportoviště pak budují městské části na svých územích pro všechny věkové kategorie. Jedná se tedy nejen o hřiště pro děti a mládež, ale v posledních letech vzniklo mnoho jiných outdoorových hřišť, která slouží široké veřejnosti od dětí po seniory. Přesto z dotazníkového šetření vyplynulo, že některých sportovišť je stále nedostatek. Jedná se především o cyklostezky, které se v rámci města Brna rozšiřují velmi pomalu, a to zejména proto, že pozemky pod nimi jsou většinou v majetku fyzických osob a vyjednávání o jejich využití jsou neúměrně dlouhá.

Z velkých veřejných sportovišť, která vznikla v posledních letech, je třeba zmínit sportovní areál U Hrocha na komínských loukách nebo rozsáhlé sportoviště v lokalitě Brno-jih na ulici Hněvkovského. Další velký sportovně-rekreační areál má v nejbližší době vzniknout Za Anthroposem v lokalitě navazující na areál Riviéry.

### 10.3.1. Stanovení cílů rekreačního sportování ve městě Brně v investiční oblasti

- Do roku 2021 vybudovat sportovně-rekreační areál v lokalitě Za Anthroposem.
  - Zajištění cíle: smlouva o převodu pozemků z MO ČR, zpracování projektové dokumentace, vyčlenění finančních prostředky v rozpočtu města na realizaci.
  - Zodpovědnost za realizaci: IO MMB, OŠMT MMB.
- Nabídnout pozemky, případně projekty města, které jsou určeny pro sportovně-rekreační využití, investorům pro zřízení plánovaných rekreačních sportovišť.
  - Zajištění cíle: prezentace plánovaných projektů (médiu, veletrhy, jiná prezentace).
  - Zodpovědnost za realizaci: KNPSC MMB – oddělení strategického plánování, oddělení spolupráce a rozvoje, OŠMT MMB.
- Při úpravách územního plánu zachovat plochy již určené pro sport a vyčleňovat v upravovaných lokalitách nové plochy pro sportovně-rekreační využití.
  - Zajištění cíle: při zpracování změn územního plánu vyzvat k vyjádření OŠMT.
  - Zodpovědnost za realizaci: OÚPR MMB.
- Podpořit investory se zájmem o budování rekreačních sportovišť, kterých je v infrastruktuře rekreačního sportu nedostatek nebo je po nich zvýšená poptávka.
  - Zajištění cíle: vyčleněné finanční prostředky v rozpočtu města na podporu těchto projektů.
  - Zodpovědnost za realizaci: OŠMT MMB, MČ.
- Pokračovat v budování sítě cyklostezek v rámci města Brna v návaznosti na síť cyklostezek v regionu.
  - Zajištění cíle: plánování nových tras, zajišťovat výkupy pozemků,
  - Zodpovědnost za realizaci: OD MMB, MO MMB.

- Podporovat investiční projekty v majetku sportovních klubů, které jsou určeny pro oblast rekreačního sportu.
  - Zajištění cíle: připravenost projektů sportovními kluby, vyčleněné finanční prostředky v rozpočtu města.
  - Zodpovědnost za realizaci: sportovní kluby, OŠMT MMB.
- Podporovat budování lokálních outdoorových sportovišť na území města ve správě městských částí, a to především v místech s hustou zástavbou a v nových rozvojových lokalitách vč. hřišť pro seniory. Zajistit jejich údržbu (lezecké stěny, workout posilovny, malá hřiště, kluziště, in-line stezky, běžecké tratě, parkurová hřiště apod.).
  - Zajištění cíle: vyhodnocení využití volných lokalit z úrovně městských částí, zpracování projektu, vyčlenění finančních prostředků na realizaci z úrovně města Brna a MČ.
  - Zodpovědnost za realizaci: MČ.
- Podporovat budování lokálních outdoorových sportovišť pro handicapované spoluobčany a zajistit údržbu těchto sportovišť.
  - Zajištění cíle: vyhodnocení využití volných lokalit z úrovně městských částí, zpracování projektu a vyčlenění finančních prostředků na realizaci z úrovně města Brna a MČ.
  - Zodpovědnost za realizaci: organizace zabývající se sportovními aktivitami handicapovaných, MČ, OŠMT MMB, OZ MMB.

Investiční prostředky do oblasti rekreačního sportu zajistí:

- vybudování nových sportovišť pro rekreační sport,
- rozšíření nabídky o moderní trendy rekreačních sportovišť – např. workoutová hřiště, posilovací zařízení pro seniory, in-line stezky apod.,
- podporu sportovně-rekreačních akcí pro širokou neorganizovanou sportovní veřejnost.

### 10.3.2. Stanovení cílů rekreačního sportu ve městě Brně v neinvestiční oblasti

- Zajistit provoz a údržbu vybudovaných rekreačních areálů z úrovně správce, postupně modernizovat tato sportoviště.
  - Zajištění cíle: vyčleněné finanční prostředky v rozpočtu města a městských částí na údržbu rekreačních sportovišť.
  - Zodpovědnost za realizaci: OŠMT MMB, STAREZ-SPORT, a.s., MČ.
- Umožnit veřejnosti využití sportoviště u základních škol v odpoledních hodinách a o víkendech v takovém režimu, který umožní sportoviště využívat, a zároveň nebude docházet k jeho poškozování.
  - Zajištění cíle: komunikace s řediteli škol a podpora záměru ze strany zřizovatelů.
  - Zodpovědnost za realizaci: ředitelé škol, MČ, OŠMT MMB.
- Zajistit pokračování a rozšiřování projektu Sportovci do škol. Tento projekt byl zahájen v roce 2015 a dal si za cíl motivovat žáky ke sportování. Je do něho zapojeno asi 30 základních škol (počet se meziročně mění). Statutární město Brno podporuje projekt finančně. V jeho rámci docházejí jednou týdně do družiny sportovní trenéři a seznamují děti teoreticky i prakticky s různými sporty. Na školách se sporty mění podle zájmu o sportovní odvětví a podmínek jednotlivých škol. Tato sportovní aktivita je dětem

nabízena bezplatně, jde jak o kolektivní sporty (fotbal, basketbal, volejbal, florbal, baseball aj.), tak o individuální (atletika, gymnastika, plavání, zápas aj.). Do projektu jsou zapojeni i studenti Fakulty sportovních studií Masarykovy univerzity a zástupci brněnských vrcholových sportovních klubů.

- Zajištění cíle: komunikovat se školami a zajišťovat projekt tak, aby byl pro děti atraktivní.
  - Zodpovědnost za realizaci: Městský sportovní klub Brno, z.s., OŠMT MMB.
- Realizovat projekty se sportovní tematikou pro občany města s možností jejich aktivního zapojení (např. Olympijský festival Brno 2018).
    - Zajištění cíle: komunikace se sportovními kluby, možnost spolufinancování akce.
    - Zodpovědnost za realizaci: pořadatel, OŠMT MMB, STAREZ-SPORT, a.s.
  - Podporovat projekt Den náborů, ve kterém mají děti s rodiči možnost se na jednom místě seznámit se sportovními disciplínami i se sportovními kluby, které ve městě Brně sportovní činnost provozují.
    - Zajištění cíle: zajištění atraktivnosti akce vč. její plošné propagace.
    - Zodpovědnost za realizaci: STAREZ-SPORT, a.s., Unie sportovních klubů města Brna, z.s.
  - Podporovat projekt Den sportovišť, při kterém mají občané možnost navštívit většinu významných brněnských sportovišť, včetně jejich zázemí, a dle možností aktivně využít dané sportoviště.
    - Zajištění cíle: komunikace s provozovateli, prezentace sportoviště, možnost bezplatného využití sportoviště.
    - Zodpovědnost za realizaci: STAREZ-SPORT, a.s., Unie sportovních klubů města Brna, z.s.
  - Podporovat pořádání masových akcí celoměstského a nadregionálního významu (např. Vokolo prýglu, Brněnský půlmaraton, seriál terénních běhů apod.) a vytvořit k jejich pořádání pozitivní součinnost.
    - Zajištění cíle: vyčleněné finanční prostředky v rozpočtu města, aktivní pořadatelé, zájem veřejnosti.
    - Zodpovědnost za realizaci: pořadatelé akcí.
  - Implementovat do internetové aplikace Kam za sportem v Brně informace o veřejných sportovištích a jejich vybavenosti, informace o pořádaných masových sportovních akcích pro širokou veřejnost všech věkových kategorií a o utkáních významných brněnských družstev v celorepublikových soutěžích.
    - Zajištění cíle: aktivní přístup pořadatelů a provozovatelů sportovišť.
    - Zodpovědnost za realizaci: pořadatelé akcí, provozovatelé sportovišť, OŠMT MMB, STAREZ-SPORT, a.s., OMI.

### **Shrnutí kapitoly 10.3.:**

Realizace většiny projektů v oblasti investiční a neinvestiční ve všech výkonnostních kategoriích je přímo závislá na schválení finančních prostředků v rozpočtu města Brna. Bez těchto finančních prostředků by se většina projektů nemohla uskutečnit nebo by byla realizována v omezené míře. V případě navýšení finančních prostředků v rozpočtu může dojít

ke zvýšení podpory sportu a předkládaných projektů. Sportovní kluby budou mít např. lepší podmínky pro přípravu mládeže, zajištění účasti v soutěžích i k provozu sportovišť, která mají v majetku. V rámci rekreačních projektů pak umožní neregistrovaným sportovcům zapojení se do masových sportovních akcí pro širokou veřejnost, rozšíří se nabídka pro neorganizované aktivity v oblasti sportu. Pořádané sportovní akce pak seznámí děti a mládež se sportovními aktivitami a podpoří jejich zájem o sport.

Z projektů je patrné, že ne všechny jsou v působnosti samosprávy (města Brna). U některých projektů je nutná součinnost více subjektů, a z tohoto důvodu není možné zajistit plnění pouze ze strany města Brna, ani následně projekt kontrolovat. V akčním plánu jsou i projekty, které nemusí nutně spoléhat na podporu z úrovně města, nicméně město má zájem, aby tyto projekty byly realizovány. Záměry často zahrnují více oblastí, nejčastěji oblast vrcholového sportu s výkonnostním a oblast výkonnostního sportu s rekreačním sportem. Akční plán bude pravidelně vyhodnocován dle potřeby a může být postupně doplňován o nové projekty, ať už v oblasti investiční či neinvestiční.

#### 10.4. Finanční plán ve strukturované tabulce

Podklady k této kapitole vycházejí z kapitoly 8.3., kde je uvedeno plánování finančních prostředků do oblasti sportu pro následující období v závislosti na rozpočtu města.

Stabilního financování sportu se dosáhne ve stanoveném dlouhodobém horizontu do roku 2030 postupným nárůstem procenta výdajů alokovaných na sport z celkových běžných výdajů města tak, jak je uvedeno v tabulce.

#### Kvantifikace požadovaných výdajů na sport na období 2018-2020 (v návaznosti na rozpočtový výhled města do roku 2022).

Tabulka 44 Kvantifikace požadovaných výdajů na sport do roku 2020

Rok	2018	2019	2020
Běžné výdaje v mil. Kč	9276	9221	9129
% pro sport z běžných výdajů	3,6	3,8	4
Alokace výdajů na sport v mil. Kč	334	350	365

Podpora sportu z úrovně města Brna je rozložena do několika dotačních programů. Kritéria pro hodnocení žádostí a podmínky poskytnutí dotací jsou uvedeny v jednotlivých výzvách. Všechny dotační programy jsou již dlouhodobě kontinuálně využívány. Toto rozložení je plánováno i do budoucna s tím, že je možné některé programy doplnit či vyměnit. Jednotlivé výzvy reagují na legislativní změny, potřeby sportovních organizací a vyhlášené dotační programy z jiných zdrojů.

Dotační programy pro oblast sportu:

##### ➤ Vrcholový sport

- Program: Podpora vrcholového sportu – kolektivní sporty, individuální sporty
- Program: Podpora sportovních odvětví

##### ➤ Program podpora sportu

- TV a Sport (provoz, činnost, uspořádání sportovních akcí, účast na sportovních akcích)
- Mládežnický sport
- Talentovaná mládež (SCM)
- Mládežnický hokej

- Pronájem ledových ploch mládežnickým hokejovým a krasobruslařským klubům
- Pronájem plaveckých drah
- Podpora handicapovaných sportovců

➤ **Ostatní**

- Program: Podpora významných sportovních akcí ve městě Brně
- Program: Zkvalitnění sportovního prostředí a zařízení

Následující tabulka 45 uvádí přehled jednotlivých sportovních odvětví a jejich možnost žádat o dotaci ve výše uvedených dotačních programech. Z tabulky vyplývá, že všechna sportovní odvětví na všech výkonnostních úrovních mohou žádat o podporu z rozpočtu města Brna v PROGRAMU TV a sport. Při splnění kritérií, která jsou vypsána ve výzvách u dalších dotačních programů, lze poskytnout dotace i z několika programů

Tabulka 45 Přehled možností čerpat dotaci v rámci jednotlivých dotačních programů

Dotační PROGRAMY/ sportovní odvětví	vrcholový sport	TV a sport	mládež. sport	talent. mládež*	pronájem ledových ploch	pronájem plaveckých drah	mládež. hokej
Aerobik	X	X	X				
Akrobatický RaR		X					
Americký fotbal		X					
Atletika	X	X	X				
Automotosporty	X	X	X				
Badminton	X	X	X				
Baseball	X	X	X				
Basketbal	X	X	X				
Beachvolejbal	X	X	X				
Biatlon	X	X	X				
Bojová umění		X					
Box	X	X	X				
Curling	X	X	X				
Cyklistika	X	X	X				
Florbal	X	X	X				
Fotbal	X	X	X				
Futsal	X	X	X				
Golf		X					
Házená	X	X	X				
Hokejbal		X					
Horolezectví	X	X	X				
In-line		X					
Jachting	X	X	X				
Jezdectví	X	X	X				
Judo	X	X	X				
Kanoistika	X	X	X				
Karate	X	X	X				
Korfbal		X					
Krasobruslení	X	X	X		X		
Kulturistika		X					
Kuželky	X	X	X				
Lední hokej	X	X	X		X		X
Lukostřelba		X					

Dotační PROGRAMY/ sportovní odvětví	vrcholový sport	TV a sport	mládež. sport	talent. mládež*	pronájem ledových ploch	pronájem plaveckých drah	mládež. hokej
Lyžování		X	X				
Malá kopaná	X	X					
Minigolf		X					
Mod. gymnastika	X	X	X				
Národní házená		X	X				
Nohejbal		X					
Orientační sporty	X	X	X				
Plavecké sporty	X	X	X			X	
Pozemní hokej		X					
Ragby	X	X	X				
Rychlobruslení	X	X	X				
Softbal	X	X	X				
Sport. gymnastika	X	X	X				
Squash	X	X	X				
Stolní tenis	X	X	X				
Sportovní lezení	X	X	X				
Sportovní střelba	X	X	X				
Šachy		X					
Šerm (sportovní)	X	X	X				
Taekwondo	X	X	X				
Taneční sport		X					
Tenis	X	X	X				
Triatlon	X	X	X			X	
Turistika		X					
Veslování	X	X	X				
Vodní lyžování		X					
Vodní pólo	X	X	X				
Volejbal	X	X	X				
Všestrannost – rekreační sporty		X					
Vzpírání	X	X	X				
Zápas	X	X	X				

\* Dotace vyčleněná pro talentovanou mládež:

- u kolektivních sportů je podmínkou účast v nejvyšších mládežnických republikových soutěžích družstev, vypisovaných příslušnými sportovními svazy. Podpora se týká sportovních odvětví zařazených v aktuální Metodice na podporu vrcholového sportu ve městě Brně v I. skupině kolektivních sportů, dále je dotace směřována u kolektivních sportů na podporu brněnské talentované mládeže zařazené do Sportovních center mládeže (SCM) zřízených při jednotlivých svazech ve spolupráci s MŠMT.
- u individuálních sportů je podmínkou zařazení brněnských sportovců do Sportovních center mládeže (SCM) zřízených při jednotlivých svazech ve spolupráci s MŠMT.

Pozn. U sportovních odvětví označených x je možné žádat o dotace.

Plánované navýšení objemu finančních prostředků do oblasti sportu se rozloží na všechny vypisované programy i další aktivity, které jsou prezentovány v této kapitole. Zmíněné navýšení finančních prostředků do sportu tak nelze chápat pouze jako jednostrannou podporu dotačních programů. S realizací investičních projektů do sportovní infrastruktury se budou vázat také zvýšené náklady na provoz plánovaných sportovišť, protože ne všechna lze provozovat s vyrovnanými rozpočty, přihlédneme-li k požadovanému způsobu využití se zaměřením na mládež nebo talentovanou mládež. Navýšení rozpočtu tedy zohledňuje i zvýšené nároky na provoz nových a modernizovaných sportovišť.



## 10.5. Harmonogram plnění pro všechny tři tematické oblasti

### 10.5.1. Členění harmonogramů

#### a) Harmonogram pro neinvestiční projekty

Harmonogram pro neinvestiční projekty zahrnuté do PROGRAMU PODPORA SPORTU je nastaven na základě dlouholetých zkušeností a má návaznost na rozpočet města Brna. Jednotlivé dotační programy jsou zpracovávány průběžně v I.–III. čtvrtletí každého roku. V prvním čtvrtletí roku jsou předloženy k projednání v orgánech města Brna programy s nejvyšším počtem žadatelů tak, aby všechny kluby obdržely finanční prostředky na svou činnost co nejdříve, vzhledem k tomu, že dotace z jiných zdrojů (MČ, JmK, MŠMT, sponzoři) jsou většinou rozdělovány nejdříve ve II. čtvrtletí příslušného roku.

Harmonogram přidělování finančních prostředků sportovním klubům na předložené projekty je zpravidla následující:

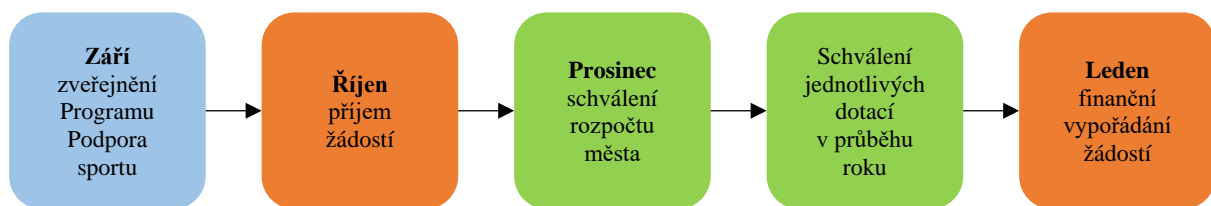

Modrá = uveřejnění programu, oranžová = povinnost, zelená = projednávání programu

Harmonogram projednávání jednotlivých PROGRAMŮ na podporu sportu je zpravidla následující:

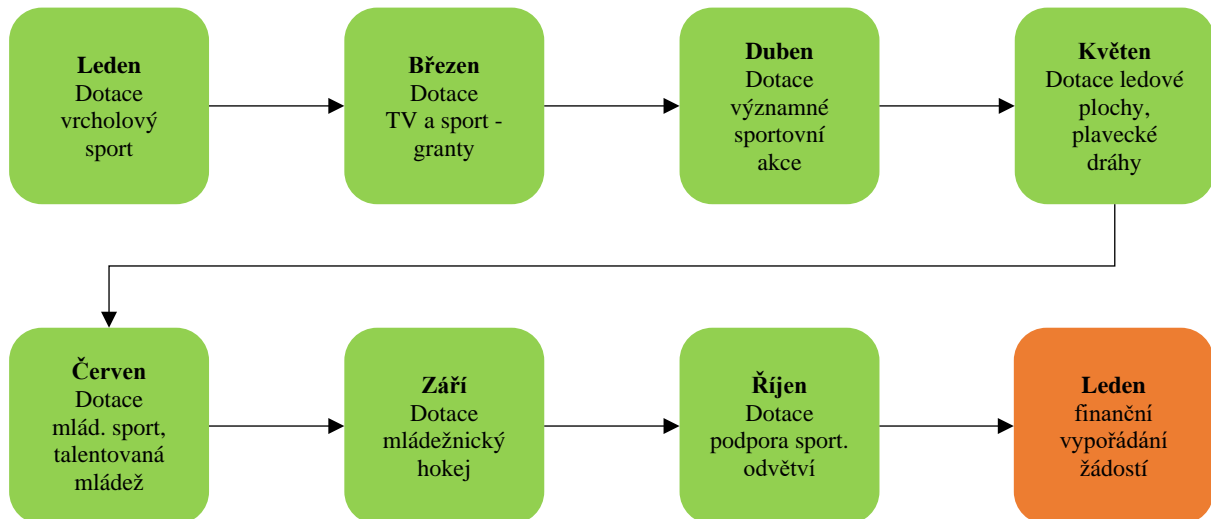

Oranžová = povinnost, zelená = projednávání programu

V průběhu roku jsou přijímány a zařazovány do procesu schvalování i individuální dotace na projekty, které žadatelům v době termínu podání programových žádostí nebyly známy (pořádání sportovních akcí, účast na sportovních akcích, změna podmínek činnosti aj.).

## b) Harmonogram pro investiční projekty

Opravy a menší investice do sportovišť v majetku sportovních klubů mají také svůj způsob projednávání v orgánech města Brna. Harmonogram projednávání těchto projektů je zpravidla následující:

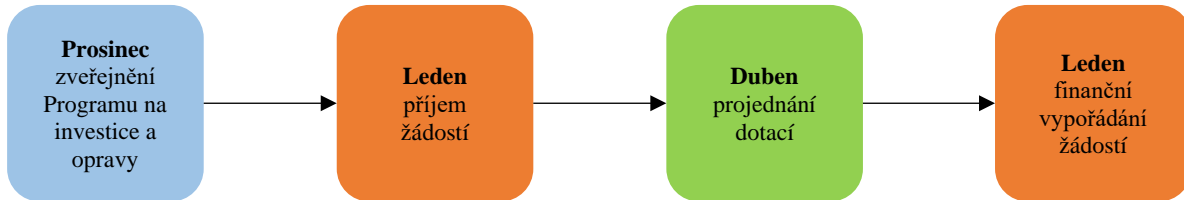

*Modrá = uveřejnění programu, oranžová = povinnost, zelená = projednávání programu*

## c) Harmonogram pro velké investiční projekty

Harmonogram pro velké investiční projekty města vychází z přípravy jednotlivých projektů a zařazení finančních prostředků na jejich realizaci do rozpočtu města na příslušný kalendářní rok.

### 10.5.2. Proces projednávání žádostí

Projednávání podpory projektů v bodech a) a b) prochází schvalovacím procesem, při kterém projekt žadatele posoudí příslušní pracovníci Odboru školství, mládeže a tělovýchovy Magistrátu města Brna. Posoudí, zda je projekt v souladu s vypsáním programem, posoudí jeho věcnou správnost a podklady, které jsou přílohou projektu. Při hodnocení projektů se postupuje v souladu s platnou legislativou, se schválenými zásadami a pravidly a vyhlášenými programy.

Základní kritéria pro posouzení žádostí:

- Dodržení formálních náležitostí (hodnotí se, zda je žádost řádně vyplněná a doložená, zda žadatel splňuje definici příjemce – způsobilého žadatele pro danou oblast podpory, zda je projekt v souladu s podmínkami dané výzvy pro předkládání žádostí, zda je žádost včetně požadovaných příloh předložena ve stanoveném termínu, územní působnost žadatele).
- Potřebnost a důležitost projektu (individuální hodnocení projektu a jeho významu).
- Kvalita a přiměřenost finanční rozvahy a efektivita projektu (kritérium hodnotí přehlednost rozpočtu, dále přiměřenost výše rozpočtu s ohledem na členskou základnu, počet účastníků či rozsah činnosti, posuzuje se věrohodnost a kvalita finanční rozvahy, hodnotí se procentuální podíl požadované dotace k celkovým nákladům).
- Členská základna (kritérium hodnotí velikost členské základny, při zabezpečení celoroční činnosti zejména počet členů do 18 let nebo počet soutěžících při pořádání sportovních akcí).
- Výše spoluúčasti žadatele z jiných zdrojů (hodnotí se podíl prostředků z vlastních nebo jiných zdrojů a možnost realizace projektu v případě krácení požadované částky).
- Finanční vypořádání (vyúčtování) a předběžná veřejnosprávní kontrola (kritérium hodnotí dodržení termínu finančního vypořádání dotace dle Smlouvy za předcházející období a dodržení zákona č. 320/2001 Sb., o finanční kontrole, ve znění pozdějších předpisů při předběžné veřejnosprávní kontrole).
- Sportovní odvětví (kritérium hodnotí sportovní odvětví, zejména zda se jedná o olympijské sporty s tradiční vazbou na město Brno, anebo popularitu sportovního odvětví dle Konceptce včetně činnosti handicapovaných sportovců).

- Sportovní akce (kritérium hodnotí sportovní akce podle významu akce, zda se jedná o akci krajského, celorepublikového či mezinárodního významu, o reprezentaci města Brna v zahraničí či v ČR nebo o projekty v rámci spolupráce partnerských měst, zda se jedná o akci pro širokou veřejnost s ohledem na věkové kategorie – mezigenerační aspekt).

Následně je navržena výše podpory tomuto projektu, která je předložena k projednání v orgánech města Brna, nejdříve v komisi pro tělesnou výchovu a sport při Radě města Brna (poradní orgán Rady města Brna, složený ze zástupců politických stran a odborníků pro oblast sportu). Poté je návrh předložen k projednání v Radě města Brna a následně v Zastupitelstvu města Brna. Po tomto schválení jsou žadatelé vyzváni OŠMT MMB k podpisu smluv, kde je uveden účel smlouvy, v kterém období mohou náklady vzniknout, termín finančního vypořádání dotace, případně další povinnosti žadatele dle požadavků jednotlivých vypsání programů. Poskytnuté dotace jsou poté v termínu stanoveném smlouvou o poskytnutí dotace finančně vypořádány pověřeným pracovníkem OŠMT MMB. Žadatelům, kteří dotaci neobdrží, je zasláno sdělení o zamítnutí. Přehled schválených dotací je zveřejněn na webových stránkách města Brna, v sekci OŠMT MMB.

Odbor školství, mládeže a tělovýchovy Magistrátu města Brna průběžně vyhodnocuje efektivní využití finančních prostředků na podpořené projekty, zabývá se podněty ze strany žadatelů na případnou úpravu vypsání programů. Pokud by některý z podnětů byl vyhodnocen jako případ zvláštního významu s vlivem na úpravu některého z programů, byl by tento návrh předložen k projednání v komisi pro tělesnou výchovu a sport při RMB.

Naplnění akčního plánu ve všech třech tematických oblastech povede k podpoře sportování všech věkových skupin na všech výkonnostních úrovních. Podpora se promítá do následujících společenských oblastí:

a) marketingová

- Podporou vrcholového sportu dojde k přímé vazbě se sportovními vzory, úspěšnými reprezentanty, což má vždy motivující vliv pro výkonnostní sportovce i začínající sportovní mládež.
- Pořádání významných sportovních akcí v brněnském regionu vede k propagaci města na celoevropské či světové úrovni, zvyšuje zájem o sportování veřejnosti na výkonnostní a rekreační úrovni.

b) zdravotní

- Podpora výkonnostního a rekreačního sportu vede k aktivnímu využití volného času, což má významný vliv na zdraví občanů,
- Podpora rekreačního sportu vede k prevenci civilizačních chorob,
- Podpora sportovních akcí celoměstského významu vede k aktivnímu zapojení občanů do života města.

c) sociální

- Zajišťuje sociální integraci bez ohledu na věk, pohlaví, národnost či rasu.
- Zajišťuje komunikaci v kolektivu a týmovou spolupráci.
- Podpora sportu vede k respektu vůči ostatním v kolektivu sportovců – učí zásadám fair-play, solidarity, dodržování pravidel, respektu vůči rozhodčím, trenérům apod.

d) vzdělávací

- Sportovní činnost učí základním poznatkům v oblasti anatomie, motoriky, zdravého životního stylu, zdravé výživy a životosprávy.
- Sportovec se seznamuje s historií sportovních disciplín a se základy sportovní vědy.

## V. MECHANISMY ŘÍZENÍ A RIZIKA KONCEPCE

### 11. SYSTÉM PLNĚNÍ PLÁNU – VAZBY NA ROZPOČET MĚSTA, SYSTÉM NASTAVENÍ KOMUNIKACE, NASTAVENÍ ORGANIZACE, SYSTÉM ODPOVĚDNOSTI A ZÁVAZNOSTI

Mechanismy řízení jsou nastavené pro oblast sportu v uvedené formě. Obecně je takto vnímána i zodpovědnost s tím, že schválené dokumenty Magistrátu města Brna celkem logicky přenáší zodpovědnost na útvary, jejich vedoucí a další pracovníky, kteří mají danou problematiku ve svých kompetencích. V této kapitole však uvádíme i další vazby a nástroje komunikace, které se do oblasti sportu promítají.

#### 11.1. Vazby Koncepce sportu na rozpočet města Brna

Vazba Koncepce sportu 2018–2030 na rozpočet města Brna je zásadním vztahem mezi stanovenými cíli a jejich následnou realizací v investiční i neinvestiční oblasti.

Rozpočet města Brna je základním dokumentem, od kterého se odvíjí možnosti naplňování cílů Koncepce sportu 2018–2030. Jeho výše je odrazem ekonomiky města Brna, celého jihomoravského regionu i České republiky. Vnější vlivy, které na jeho tvorbu působí, mají v meziročních obdobích většinou předvídatelný vývoj, tudíž je možné jeho výši dopředu predikovat a potřeby města podle vývoje upravovat. Každoročně tvoří cca  $\frac{3}{4}$  provozní výdaje města a  $\frac{1}{4}$  investiční výdaje města. Pokud se má město dále rozvíjet, je potřebné udržovat jeho běžné výdaje na standardní úrovni a zvyšovat finanční prostředky do investic, a to zejména takových, které následně minimálně zatíží provozní (běžné) výdaje města.

Do současné doby byly finanční prostředky určené z rozpočtu města Brna do oblasti sportu nastaveny tak, že k jejich navyšování docházelo zejména začleňováním nových položek do rozpočtu (mládežnický sport, talentovaná mládež aj.), případně navyšováním položek zavedených.

V Koncepti sportu 2018–2030 je v návaznosti na zkušenosti z minulých let navržen nový model financování sportu. Měl by vést ke zvýšení podpory oblasti sportu, a zároveň by byl schopen flexibilně reagovat na stav ekonomiky města Brna, jihomoravského regionu i celé České republiky. Výdaje do sportu by představovaly stanovené procento z běžných výdajů rozpočtu města. V případě zvýšené finanční kondice města by se tato skutečnost odrazila i ve výdajích na sport, v opačném případě by se musela i oblast sportu vyrovnat s případným meziročním poklesem. Finanční prostředky určené pro oblast sportu by poté byly rozděleny do jednotlivých dotačních programů s ohledem na aktuální stav a potřeby dané oblasti. Další výhodou nového systému financování sportu je možnost pružně reagovat na potřeby sportovní veřejnosti v různých oblastech.

#### 11.2. Systém nastavení komunikace

V oblasti podpory sportu jsou nastaveny standardní mechanismy komunikace. V rámci PROGRAMU PODPORA SPORTU dochází k průběžné komunikaci mezi sportovními subjekty a Odborem školství, mládeže a tělovýchovy (OŠMT MMB) i komunikaci mezi komisí Rady města Brna pro tělesnou výchovu a sport a OŠMT MMB. Podněty ze všech úrovní jsou průběžně komunikovány se sportovní veřejností a provádějí se úpravy v dokumentech určených pro oblast sportu (zásady a pravidla pro poskytování dotací) i v samotných programech (úpravy účelu dotací, termíny vyúčtování apod.).

Komunikace s veřejností je založena na následujících principech:

- OŠMT MMB komunikuje s žadateli při podávání žádostí tak, aby byly správně vyplněny a poskytovaly u všech žadatelů srovnatelné údaje.
- Neúplné žádosti nejsou vyřazeny, ale žadatelé jsou vyzváni k doložení chybějících náležitostí v přiměřeném termínu.
- V průběhu roku jsou předkládány k projednání i žádosti mimo vyhlášené programy – individuální dotace.
- Všechny přijaté žádosti na podporu projektů jsou projednány v orgánech města Brna.
- V období finančního vypořádání projektů mají žadatelé přiměřený časový prostor pro doplnění potřebných podkladů.
- Schůzky s žadateli se konají na základě dohody i mimo úřední dny.
- Sportovní projekty žadatelů jsou na základě písemné žádosti podporovány i nefinančními prostředky (poháry, diplomy, plakety, reklamní předměty města).

System komunikace s žadateli (sportovními kluby) není založen pouze na elektronické korespondenci, ale i na dlouholeté osobní oboustranně respektované spolupráci.

### 11.3. Nastavení organizace

V procesu podpory sportu je organizace nastavena ve dvou rovinách – úřednické a politické.

#### 11.3.1. Úřednické začlenění sportu v systému Magistrátu města Brna

Začlenění sportu v systému Magistrátu města Brna je stabilně určeno Organizačním řádem Magistrátu města Brna.

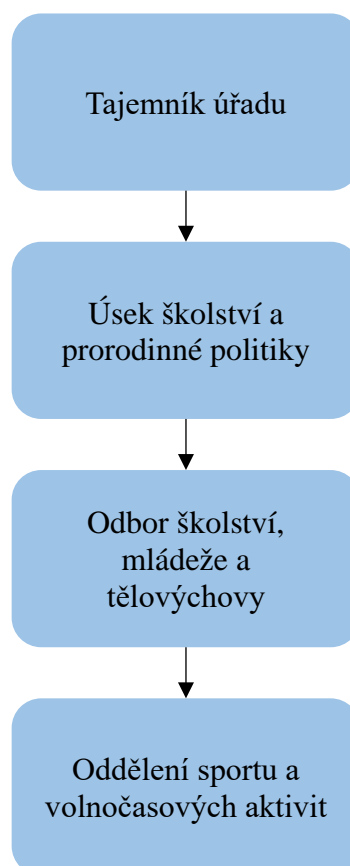

### 11.3.2. Začlenění sportu v systému statutárního města Brna v politické odpovědnosti

Začlenění sportu v politickém systému samosprávy města může být v průběhu volebního období upraveno podle dohody politického vedení města.

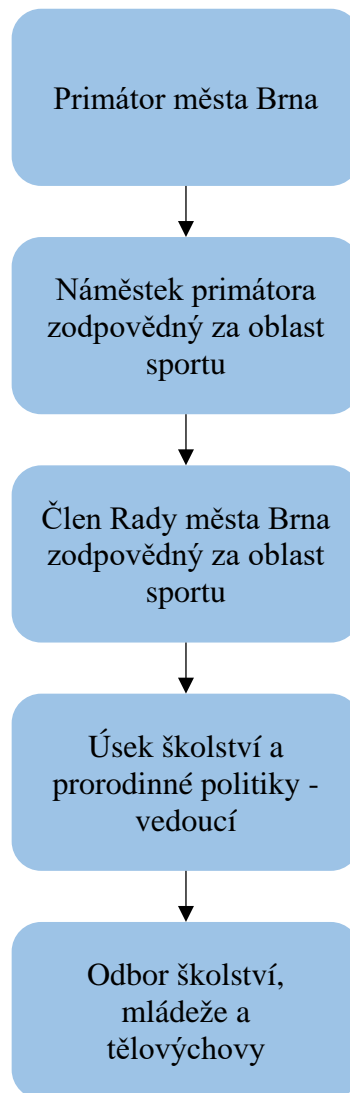

### 11.4. Systém odpovědnosti a závaznosti

Systém odpovědnosti kopíruje nastavení organizace s tím, že každý pracovník na svém stupni řízení má Organizačním řádem Magistrátu města Brna a popisem pracovní funkce nastavenou míru zodpovědnosti k plnění zadaných úkolů.

Na úrovni Odboru školství, mládeže a tělovýchovy Magistrátu města Brna jsou pracovníci oddělení sportu a volnočasových aktivit, kteří přijímají žádosti o poskytnutí dotací v oblasti sportu, kontrolují předané podklady žadatelů a v případě chybějících podkladů žádají o doplnění žádostí. Následně připravují materiály k projednání v orgánech města Brna dle schválených zásad a pravidel a vykonávají předběžnou veřejnosprávní kontrolu před návrhem na poskytnutí dotace. Za správnost a zákonnost předložených materiálů odpovídají zpracovatelé materiálu, právník odboru a vedoucí odboru.

Schvalovací proces předkládaných materiálů v orgánech města Brna:

- **Komise pro tělesnou výchovu a sport (KTVS)** - KTVS je poradní orgán Rady města Brna a má za úkol z odborného hlediska posuzovat a schvalovat materiály předkládané OŠMT MMB, případně navrhnout a schválit úpravy těchto materiálů. Složení členů komise je schváleno Radou města Brna. Komise je zpravidla tvořena zástupci všech politických stran, které jsou zastoupeny v Zastupitelstvu města Brna, a nepolitickými odborníky pro sportovní oblast. V případě potřeby mohou být na jednání KTVS přizváni další hosté s ohledem na charakter projednávaných materiálů. Komise zaujímá k předkládaným materiálům stanovisko a doporučuje materiály dále k projednání v Radě města Brna.
- **Rada města Brna (RMB)** - Rada města Brna projednává předkládané materiály i s ohledem na stanovisko KTVS. V její kompetenci je navrhnout a schvalovat případné změny. Schválené materiály pak RMB předkládá k projednání v Zastupitelstvu města Brna. Rada města Brna je tvořena zástupci politických stran a má v kompetenci přizvat si k projednání zpracovatele materiálu či jiné hosty dle svého uvážení.
- **Zastupitelstvo města Brna (ZMB)** - Zastupitelstvo města Brna je konečným orgánem, který rozhoduje o schválení předkládaných materiálů. Kterýkoliv člen Zastupitelstva města Brna může předložit pozměňovací návrh a celé zastupitelstvo hlasováním schvaluje případnou změnu. Schválení materiálu tímto orgánem je závazující pro zpracovatele materiálu, který musí následně postupovat v souladu se schváleným rozhodnutím. Jakákoliv případná následná změna musí být opět schválena tímto orgánem.

Pro zpracovatele materiálu, v tomto případě Odbor školství, mládeže a tělovýchovy Magistrátu města Brna, jsou rozhodnutí zastupitelstva závazná. Zodpovídá za to, že další postup bude v souladu s rozhodnutím zastupitelstva, tj. že finanční podporu obdrží žadatel ve výši, na účel a dle podmínek, které zastupitelstvo schválilo. Odbor následně přijímá finanční vypořádání dotací jednotlivými subjekty a dohlíží na efektivitu a účelnost využití poskytnuté dotace. V případě podezření ze zneužití dotace je odbor povinen vykonat následnou veřejnosprávní kontrolu poskytnuté dotace a případně postupovat tak, jak mu ukládají příslušné zákony České republiky. Všechny orgány zapojené do procesu poskytování dotací jsou povinny postupovat dle platné legislativy. Za využití a finanční vypořádání dotace dle uzavřené smlouvy je zodpovědný příjemce dotace.

## 12. SYSTÉM MONITOROVÁNÍ A VYHODNOCOVÁNÍ, NÁVRH SYSTÉMU PRAVIDELNÉHO SBĚRU DAT PRO POTŘEBY MONITORINGU A VYHODNOCOVÁNÍ INDIKÁTORŮ A KONCEPCE

Nezbytným krokem pro vytvoření funkční metodiky tvorby rozvojových dokumentů v oblasti sportu je mimo jiné stanovení indikátorů. V rámci Koncepce sportu 2018–2030 byly stanoveny indikátory jako ukazatele vývoje určitého jevu, které budou získané průběžným sledováním, zaznamenáváním a vyhodnocováním souboru přesně stanovených relevantních údajů. Indikátory jsou jedním z nejvhodnějších informačních nástrojů pro zjišťování účinnosti přijatých opatření. Pomocí indikátorů lze jednoduše a srozumitelně prezentovat složité komplexní jevy bez užití náročných statistických metod či popisů vazeb a vzájemných souvislostí. V návaznosti na Konceptu sportu 2018–2030 bylo třeba vytvořit indikátory pro oblast sportu tak, aby se postupně vytvořila pevná základna pro rozhodovací procesy na všech úrovních a aby se tak přispělo k dosažení udržitelnosti rozvoje sportu ve městě Brně.

Indikátorová soustava slouží k průběžnému i následnému vyhodnocování naplňování stanovených cílů na jednotlivých úrovních implementace Koncepce sportu 2018–2030. Stanovený cíl je nezbytné kvantifikovat, a tím zaručit měřitelnost jeho dosahování, což je stanoveno v uvedené indikátorové soustavě. OŠMT MMB jako garant strategie navrhuje v rámci indikátorové soustavy konkrétní způsob ověření plnění stanovených cílů. Indikátory jsou stanoveny na úrovni specifických cílů (opatření) a prokazují účinky daného projektu, respektive jeho přínosy či změny, které byly projektem způsobeny. Indikátory měří výsledek pomoci (intervencí) a jsou důležitým podkladem pro řízení strategie po celou dobu její implementace.

### 12.1. Stanovení indikátorů (indikátorové soustavy) pro oblast podpory tělovýchovy a sportu

#### Oblast Talentovaná mládež – individuální sporty

##### Záměr:

Poskytnout vhodné podmínky talentovaným mládežnickým sportovcům v individuálních sportech, podpořit jejich výkonnostní růst, zamezit jejich odchodu mimo město Brno, úspěšně reprezentovat město Brno na republikových a mezinárodních soutěžích.

Cíl (opatření)	Měřitelný ukazatel/rok	Cílová hodnota
podpora výkonnostního růstu talentovaných mládežnických sportovců v individuálních sportech ve městě Brně	počet podpořených talentovaných mládežnických sportovců v individuálních sportech	310

Monitoring a vyhodnocování naplnění indikátoru pro oblast Talentovaná mládež – individuální sporty:

Zdroj dat	statistika Odboru školství, mládeže a tělovýchovy a informační systém sportovní organizace Brněnské centrum sportovních nadějí, z.s.
Popis indikátoru	počet sportovců podpořených v rámci Brněnského centra sportovních nadějí, z.s., a dotačního programu PODPORA SPORTU – TALENTOVANÁ MLÁDEŽ – SCM



Výchozí stav k 1. 1. 2017	297
Monitoring	v průběhu kalendářního roku
Vyhodnocování	na počátku roku následujícího
Gestor	Odbor školství mládeže a tělovýchovy, BCSN

### Oblast Talentovaná mládež – kolektivní sporty

#### Záměr:

Poskytnout vhodné podmínky talentovaným mládežnickým sportovcům v kolektivních sportech, podpořit jejich výkonnostní růst, zamezit jejich odchodu mimo město Brno, úspěšně reprezentovat město Brno na republikových a mezinárodních soutěžích.

Cíl (opatření)	Měřitelný ukazatel/rok	Cílová hodnota
podpora výkonnostního růstu talentovaných mládežnických sportovců v kolektivních sportech ve městě Brně	počet podpořených talentovaných mládežnických sportovců v kolektivních sportech – účast v nejvyšších republikových soutěžích	400

Monitoring a vyhodnocování naplnění indikátoru pro oblast Talentovaná mládež – kolektivní sporty

Zdroj dat	statistika Odboru školství, mládeže a tělovýchovy
Popis indikátoru	počet sportovců podpořených v rámci dotačního programu PODPORA SPORTU – TALETOVANÁ MLÁDEŽ – SCM
Výchozí stav k 1. 1. 2017	380
Monitoring	v průběhu kalendářního roku
Vyhodnocování	na počátku roku následujícího
Gestor	Odbor školství mládeže a tělovýchovy

### Oblast Podpora významných sportovních akcí

#### Záměr:

Podpora sportovních akcí organizovaných pro obyvatele a návštěvníky města Brna v průběhu celého roku. Zabezpečit širokou škálu sportovních akcí regionálního, republikového a mezinárodního významu, propagujících město.

Cíl (opatření)	Měřitelný ukazatel/rok	Cílová hodnota
podpora sportovních akcí konaných na území města Brna	počet podpořených sportovních akcí konaných na území města Brna	25

Monitoring a vyhodnocování naplnění indikátoru pro oblast Podpora významných sportovních akcí.

Zdroj dat	statistika Odboru školství, mládeže a tělovýchovy
Popis indikátoru	Počet sportovních akcí podpořených v rámci dotačního PROGRAMU: Podpora významných sportovních akcí ve městě

	Brně a podpora akcí nadregionálního významu z PROGRAMU PODPORA SPORTU – TV A SPORT.
Výchozí stav k 1. 1. 2017	21
Monitoring	v průběhu kalendářního roku
Vyhodnocování	na počátku roku následujícího
Gestor	Odbor školství mládeže a tělovýchovy

### **Oblast Aktivity sportovní a široké veřejnosti – občanů města Brna v oblasti sportu s důrazem na podporu mládeže**

#### **Záměr:**

Podpora sportu ve městě Brně se záměrem podpořit projekty oprávněných žadatelů podle interních vykonávacích předpisů, projekty zaměřené na sportovní aktivity celoměstského, regionálního a mezinárodního významu a účast sportovců města na reprezentaci města v ČR a zahraničí.

<b>Cíl (opatření)</b>	<b>Měřitelný ukazatel/rok</b>	<b>Cílová hodnota</b>
podpořit sport a sportovní aktivity s důrazem na děti a mládež	počet podpořených projektů	600

Monitoring a vyhodnocování naplnění indikátoru pro oblast Aktivity sportovní a široké veřejnosti – občanů města Brna v oblasti sportu s důrazem na podporu mládeže.

Zdroj dat	statistika Odboru školství, mládeže a tělovýchovy	
Popis indikátoru	Počet podpořených projektů v rámci dotačního PROGRAMU PODPORA SPORTU – TV A SPORT, Mládežnický sport, Talentovaná mládež, Mládežnický hokej, Ledové plochy, Plavecké dráhy, Vrcholový sport.	
Výchozí stav k 1. 1. 2017	588	
Monitoring	v průběhu kalendářního roku	
Vyhodnocování	na počátku roku následujícího	
Gestor	Odbor školství mládeže a tělovýchovy	

### **Oblast Aktivity handicapovaných a zdravotně znevýhodněných**

#### **Záměr:**

Podpora sportovních aktivit obyvatel města Brna se zdravotním znevýhodněním.

<b>Cíl (opatření)</b>	<b>Měřitelný ukazatel/rok</b>	<b>Cílová hodnota</b>
Podpořit aktivity sportovců a obyvatel města se zdravotním znevýhodněním	počet podpořených projektů	20

Monitoring a vyhodnocování naplnění indikátoru pro oblast Aktivity handicapovaných a zdravotně znevýhodněných.

Zdroj dat	statistika Odboru školství, mládeže a tělovýchovy
Popis indikátoru	Počet podpořených projektů v rámci dotačního PROGRAMU PODPORA SPORTU – TV A SPORT, Mládežnický sport, Talentovaná mládež, Mládežnický hokej, Ledové plochy, Plavecké dráhy, Vrcholový sport – organizace zaměřené na znevýhodněné a postižené sportovce a občany města.
Výchozí stav k 1. 1. 2017	14
Monitoring	v průběhu kalendářního roku
Vyhodnocování	na počátku roku následujícího
Gestor	Odbor školství mládeže a tělovýchovy

**Oblast: Správa sportovních zařízení**

**Záměr:**

Zkvalitnění sportovního prostředí a zařízení

Cíl (opatření)	Měřitelný ukazatel/rok
Zabezpečit zkvalitnění sportovního prostředí a zařízení na území města Brna, rekonstrukce a modernizace sportovišť, budov a zařízení pro sport	Individuální výběr projektů – zhodnocení příkladu dobré praxe (nárůst členské základny, využití sportovišť z řad veřejnosti, splnění parametrů pro pořádání významných akcí)

Monitoring a vyhodnocování naplnění indikátoru pro oblast – **Správa sportovních zařízení.**

Zdroj dat	statistika Odboru školství, mládeže a tělovýchovy
Popis indikátoru	Vybraný projekt v rámci dotačního PROGRAMU Zkvalitnění sportovního prostředí a zařízení na území města
Monitoring	v průběhu kalendářního roku
Vyhodnocování	na počátku roku následujícího
Gestor	Odbor školství mládeže a tělovýchovy

**Oblast: Městské plavecké bazény**

**Záměr:**

Dostupný a otevřený prostor pro občany města všech věkových kategorií a sportovce všech výkonnostních kategorií.

Cíl (opatření)	Měřitelný ukazatel/rok	Cílová hodnota
Vytvoření podmínek pro využití městských krytých bazénů s cílem zvýšit jejich návštěvnost	celkový počet všech návštěvníků – ve všech městských krytých bazénech	640 000
Z toho:	celkový počet návštěvníků - veřejnost* ve všech městských krytých bazénech	470 000

	celkový počet sportovců – členů sportovních klubů a plavání ZŠ ve všech městských krytých bazénech	170 000
*veřejnost podrobně:	celkový počet návštěvníků – seniorů od 65 let ve všech městských krytých bazénech	32 000
	celkový počet návštěvníků – děti a mládeže do 15 let z rodinného vstupného (bez sportovních klubů a ZŠ) ve všech městských krytých bazénech	27 000
	celkový počet návštěvníků zdravotně znevýhodněných (ZTP) ve všech městských krytých bazénech	2 100
	délka provozu v průběhu roku	11 měsíců

Monitoring a vyhodnocování naplnění indikátoru pro oblast **Městské plavecké bazény.**

Zdroj dat	informační systém městské společnosti STAREZ-SPORT, a.s.	
Popis indikátoru	data z informačního systému městské společnosti STAREZ-SPORT, a.s.	
Výchozí stav k 1. 1. 2017	celkový počet všech návštěvníků – ve všech městských krytých bazénech	637 006
	celkový počet návštěvníků – veřejnost ve všech městských krytých bazénech	469 028
	celkový počet sportovců – členů sportovních klubů a plavání ZŠ ve všech městských krytých bazénech	167 978
	celkový počet návštěvníků – seniorů od 65 let ve všech městských krytých bazénech – nově sledováno od roku 2017	
	celkový počet návštěvníků – děti a mládeže do 15 let z rodinného vstupného (bez sportovních klubů a ZŠ) ve všech městských krytých bazénech – nově sledováno od 2017	
	celkový počet návštěvníků zdravotně znevýhodněných (ZTP) ve všech městských krytých bazénech – nově sledováno od roku 2017	
	délka provozu v průběhu roku	11 měsíců
Monitoring	v průběhu kalendářního roku	
Vyhodnocování	počátek roku následujícího	
Gestor	Odbor školství mládeže a tělovýchovy	

### 13. RIZIKA KONCEPCE SPORTU MĚSTA BRNA

Přehled možných rizik při realizaci Koncepce sportu 2018–2030 je uveden v tabulce 46. K identifikovaným rizikům je přiřazen konkrétní popis způsobu jejich eliminace a nástroje, které je možné k eliminaci využít. Pracuje se zde s nástroji, které jsou zařazeny do tohoto dokumentu, například dotačními programy, kontrolními mechanismy, způsoby evaluace, marketingovými a manažerskými nástroji apod.

Pokud se jedná o rizika vázaná na investiční akce, je nezbytné, aby jejich eliminace byla součástí projektové dokumentace, která poslouží jako podklad pro zpracování harmonogramu všech prací souvisejících s investicí, který je součástí koncepčního materiálu. Tabulka s identifikací rizik a způsobů jejich eliminace umožňuje všem útvarům MMB včetně městské firmy STAREZ-SPORT, a.s., zainteresovaných do průběhu (plnění) Koncepce sportu 2018–2030, připravit se v předstihu na jejich řešení.

Tabulka 46 Identifikovaná rizika Koncepce sportu 2018–2030 a způsob jejich eliminace

Identifikované riziko	Způsob eliminace rizika	Nástroje	Poznámka
Nesoulad disponibilních finančních prostředků s plánovanými aktivitami zařazenými do koncepce	Průběžná kontrola využití finančních prostředků a jejich predikce v rozpočtu města na tříleté období	Model financování sportu na období 2018–2030 zařazený do koncepce	Potřeba finančních prostředků na investice je řešena samostatně
Rozdíl v požadavcích na rozvojové aktivity sportu mezi magistrátem a MČ	Rozdíly řešit v té části koncepce, která se týká prostorové dimenze rozvoje sportu v městě Brně	Pravidelná koordinace požadavků města a MČ útvarem OŠMT	Investice velkého rozsahu do sportovní infrastruktury jsou řešeny individuálně
Nedořešené vlastnické vztahy k pozemkům určeným pro rozvoj sportovní infrastruktury	Do aktivit zaměřených na rozvoj sportovní infrastruktury zařazovat výhradně ty stavby, u kterých je otázka vlastnictví zcela vyřešena	Cílená spolupráce OÚPR, MO, OŠMT a dalších dotčených odborů MMB	Pokud možno do období trvání koncepce (2018–2030) zařazovat jen ty stavby, které jsou součástí kap. 8.1. koncepce
Zpoždění některé přípravné a realizační části plánované sportovní stavby zařazené do koncepce ve vazbě na určené finanční prostředky	Harmonogramy přípravných a realizačních částí sportovních staveb zařazených do koncepce kontrolovat pravidelně minimálně s půl ročním předstihem	Nástroje kontroly zařazené do V. části koncepce	
Všechny etapy přípravy investice jsou splněny, k dispozici nejsou plánované finanční prostředky	Kontrola harmonogramu s plánovaným procesem na získání finančních prostředků	Nástroje kontroly zařazené do V. části koncepce	Obdobně musí být řešeno případné překročení potřeby plánovaných

Identifikované riziko	Způsob eliminace rizika	Nástroje	Poznámka
			finančních prostředků
Snižující se potenciál výkonu sportovních organizací ve městě Brně	Průběžná analýza tohoto segmentu sportu v městě Brně z úrovně MMB	Inovace grantové podpory činnosti sportovních organizací	V koncepci je již uvažováno o zvýšení podpory zainteresovanosti trenérů a cvičitelů
Nedostatečná databáze aktuální členské základny	Zřízení Rejstříku sportovních organizací obsahujícího aktuální počet členů	Databáze zřízená MŠMT ČR	
Nedostatečná databáze sportovišť	Zřízení Rejstříku sportovních zařízení	Databáze zřízená MŠMT ČR nebo pasportizace sportovišť z úrovně MMB	
Nízká motivace dětí a mládeže ke sportu	Podporovat veškeré aktivity všech stupňů škol a sportovních organizací vedoucí ke snižování dopadů tohoto rizika	PR a finanční podpora sportovních akcí a rozvoje sportovišť, zaměřené na zvyšování motivace dětí a mládeže ke sportu	Nástroj musí být prosazován společně státní správou, samosprávou, neziskovými a podnikatelskými subjekty
Změna cílů a vizí o principech rozvoje sportu v městě Brně při střídání politických uskupení ve vedení města a MČ	Pravidelné seznamování brněnské veřejnosti s principy rozvoje sportu zařazenými do projednané a schválené koncepce	Plánované marketingové aktivity zaměřené na rozvoj sportu v městě Brně z úrovně MMB	Nástroj průběžně projednávat se střešními sportovními organizacemi

## ZÁVĚR

Brněnský sport na všech úrovních má v dnešní době nezastupitelnou úlohu v rámci naplnění života většiny obyvatel našeho města. V posledním desetiletí stoupá zájem veřejnosti o rekreační sport, proto bude v dalším období důležité budovat jak odpovídající sportovní infrastrukturu pro vrcholový sport, tak nová otevřená sportoviště určená pro rekreační sportování našich občanů všech věkových kategorií.

V posledních deseti letech, v souvislosti se zvyšujícími se nároky na pracovní povinnosti, se část sportující populace přesunula z organizované do neorganizované tělovýchovy. Proto se velmi zvýšila poptávka po sportovištích nejen pro organizovanou, ale i pro neorganizovanou sportovní veřejnost. Ze zahraničí bylo převzato mnoho nových trendů rekreačního sportování pro všechny věkové kategorie, a přestože na to město ve spolupráci s městskými částmi i sportovními kluby průběžně reagovalo, bude nutné i v dalším období dobudovat sportovní infrastrukturu, která potřeby sportujících spoluobčanů uspokojí jak kvantitativně, tak svou kvalitou.

Negativním trendem ohrožujícím budoucnost sportu je fakt, že ubývá počet obětavých sportovních funkcionářů a mládežnických trenérů, většinou bývalých sportovců, kteří často bez nároků na finanční odměnu pomáhají organizovat činnost ve sportovních klubech či pomáhají při organizování sportovních akcí. Dalším problémem je i snižování pohybové gramotnosti dětí a mládeže, úbytek jejich zájmu o pravidelné pohybové aktivity a sportovní přípravu ve sportovních klubech. I z tohoto důvodu je v rámci Koncepce sportu 2018–2030 kladen důraz na podporu mládežnického sportu na všech výkonnostních úrovních.

Zájmem města je rozšířit do budoucna nabídku sportovišť pro vrcholový sport, zároveň však podporovat i sportovní organizace a provoz brněnských sportovišť v takové výši, aby tato zařízení zajistila kvalitní podmínky pro sportovní vyžití mládeže i dospělých. Samozřejmostí je také další podpora budování veřejných sportovišť připravovaných z úrovně města a městských částí. Naplňování cílů této koncepce pomůže motivovat všechny věkové kategorie k organizovanému i neorganizovanému sportování, a udržet tak brněnský vrcholový, výkonnostní i rekreační sport i provoz sportovišť na dobré úrovni i pro další období.

### **Doložka**

ve smyslu § 41 zák. č. 128/2000 Sb. o obcích /obecní zřízení/, ve znění pozdějších předpisů. Tato Koncepce sportu města Brna na léta 2018 - 2030 byla schválena Zastupitelstvem města Brna na zasedání Z7/38 konaném dne 10. 4. 2018 bod č. 8.

## SEZNAM TABULEK

Tabulka 1 Odras zacílení Koncepce sportu 2011–2016 ve vztahu k potřebám města a cílových skupin .....	8
Tabulka 2 Počet sportovních organizací a registrovaných členů .....	13
Tabulka 3 Sportovní oddíly ve městě Brně dle odvětví (2017) .....	13
Tabulka 4 Přehled kolektivních a individuálních sportů na vrcholové úrovni (nejvyšší celorepubliková soutěž).....	18
Tabulka 5 Charakteristika MČ (počet obyvatel, počet ZŠ, počet žáků), vybavenost ZŠ sportovišti.....	31
Tabulka 6 Běžné výdaje města Brna pro oblast sportu v letech 2012–2016, skutečnost k 31. 12. ....	36
Tabulka 7 Kapitálové výdaje města Brna pro oblast sportu v letech 2012–2016, skutečnost k 31. 12. včetně jiných zdrojů (prostředků z fondů EU) .....	37
Tabulka 8 Běžné a kapitálové výdaje města Brna pro oblast sportu v letech 2012–2016, skutečnost k 31.12. ....	37
Tabulka 9 Procentuální podíl výdajů na sport na celkových výdajích města Brna v letech 2012–2016, skutečnost k 31.12. ....	38
Tabulka 10 Dotace na vrcholový sport 2012-2016 v Kč .....	39
Tabulka 11 Dotace na významné sportovní akce pořádané na území města Brna 2012-2016 v Kč .....	40
Tabulka 12 Dotace na TV a sport 2012-2016 v Kč.....	40
Tabulka 13 Dotace na talentovanou mládež 2012-2016 v Kč .....	42
Tabulka 14 Dotace na mládežnický sport 2012-2016 v Kč .....	42
Tabulka 15 Dotace sportovním klubům na investice v oblasti TV a sportu 2012-2016 v Kč .	43
Tabulka 16 Celková výše dotací u vybraných dotačních programů v Kč v letech 2012-2016	43
Tabulka 17 Výše dotací z dotačních programů na kolektivní sporty v letech 2012-2016 v Kč .....	44
Tabulka 18 Výše dotací z dotačních programů pro individuální sporty v letech 2012-2016 v Kč .....	46
Tabulka 19 Průměrné rozpočty MČ na sport .....	48
Tabulka 20 Přehled dotovaných projektů pro sport za rok 2012 .....	48
Tabulka 21 Přehled dotovaných projektů pro sport za rok 2013 .....	48
Tabulka 22 Přehled dotovaných projektů pro sport za rok 2014 .....	48
Tabulka 23 Přehled dotovaných projektů pro sport za rok 2015 .....	49
Tabulka 24 Přehled dotovaných projektů pro sport za rok 2016 .....	49
Tabulka 25 Přehled dotovaných projektů pro sport za rok 2012-2016 v Kč .....	50
Tabulka 26 Sportoviště, která občanům v Brně nejvíce chybí.....	56
Tabulka 27 Přehled dokumentů o sportu v rámci ČR .....	62
Tabulka 28 Dokumenty o sportu města Brna.....	63
Tabulka 29 SWOT analýza vrcholového sportu v městě Brně .....	71
Tabulka 30 SWOT analýza výkonnostního sportu v městě Brně .....	73
Tabulka 31 SWOT analýza sportu pro všechny v městě Brně.....	74
Tabulka 32 Městské části a jejich katastrální území (některá jsou sdílená dvěma MČ).....	109
Tabulka 33 Městské části členěné do skupin dle světových stran .....	110
Tabulka 34 Přehled sportovišť dle vlastníků a typů na území MČ - souhrn.....	111
Tabulka 35 Součty sportovišť MČ v pěti skupinách dle světových stran .....	114
Tabulka 36 Součet sportovišť podle pěti skupin .....	115
Tabulka 37 Nově budovaná sportoviště dle městských částí - souhrn.....	115



Tabulka 38 Součty sportovišť nově budovaných na území MČ v pěti skupinách dle světových stran .....	118
Tabulka 39 Součet nově budovaných sportovišť dle pěti skupin městských částí .....	119
Tabulka 40 Stav sportovišť v horizontu následujících deseti let.....	119
Tabulka 41 Počet sportovišť v jednotlivých skupinách MČ – současnost, výhled, celkem a podíl na 1 obyvatele (počty obyvatel MČ převzaty z tabulky 32) .....	120
Tabulka 42 Procento výdajů alokovaných na sport z celkových běžných výdajů města.....	124
Tabulka 43 Kvantifikace výdajů na sport v návaznosti na rozpočtový výhled města do roku 2022 .....	124
Tabulka 44 Kvantifikace požadovaných výdajů na sport do roku 2020 .....	142
Tabulka 45 Přehled možností čerpat dotaci v rámci jednotlivých dotačních programů .....	143
Tabulka 46 Identifikovaná rizika Koncepce sportu 2018–2030 a způsob jejich eliminace... ..	157
Tabulka 47 Svazy, unie, asociace, federace sportu ČR.....	170
Tabulka 48 Základní přehled sportovních organizací, jejich členské základny a sportovních odvětví se sídlem nebo působností na území města Brna k 1. 1. 2018 .....	172
Tabulka 49 Sportovní centra mládeže (SCM) se sídlem nebo působností na území města Brna .....	187
Tabulka 50 Sportovní střediska mládeže (SpS) se sídlem nebo působností na území města Brna .....	188
Tabulka 51 Sportovní akademie (SA) se sídlem nebo působností na území města Brno .....	189
Tabulka 52 Tréninková sportovní centra (TSC) aj. se sídlem nebo působností na území města Brna .....	190
Tabulka 53 Přehled městských sportovišť, včetně vlastníka a provozovatele k 31. 12. 2017/190	
Tabulka 54 Vybavenost základních škol v městě Brně venkovními sportovišti, tělocvičnami a plaveckými bazény .....	192
Tabulka 55 Vybavenost středních škol (zřizovatel JMK) v městě Brně venkovními sportovišti a tělocvičnami (seřazeno dle MČ).....	201
Tabulka 56 Střední školy, které plánují v příštích pěti letech vybudování dalšího sportoviště nebo rekonstrukci stávajícího (seřazeno podle MČ) .....	206
Tabulka 57 Vybavenost Masarykovy univerzity sportovišti a tělocvičnami .....	207
Tabulka 58 Vybavenost VUT v Brně sportovišti a tělocvičnami .....	209
Tabulka 59 Vybavenost Veterinární a farmaceutické univerzity Brno sportovišti a tělocvičnami .....	210
Tabulka 60 Vybavenost Mendelovy univerzity v Brně sportovišti a tělocvičnami .....	211
Tabulka 61 Vybavenost Univerzity obrany sportovišti a tělocvičnami .....	213
Tabulka 62 Doporučení výstavby nových sportovišť .....	222
Tabulka 63 Systém sportovní přípravy mládeže .....	223
Tabulka 64 Jaké sportoviště vám ve městě Brně chybí?.....	229
Tabulka 65 Pokud dotační program máte, které tři sporty jsou ve vaší MČ nejvíce podporovány? .....	232
Tabulka 66 Objemy dotačních programů v Kč v letech 2014–2017 a jejich % z rozpočtu MČ .....	232
Tabulka 67 Průměrné rozpočty MČ na sport .....	233
Tabulka 68 Současný stav, typ a využití (veřejnost, sportovní oddíly) sportovišť na území jednotlivých městských částí (bez sportovišť, která jsou součástí základních, středních, vysokých škol anebo jsou v majetku města) .....	235
Tabulka 69 Přehled odvětví, ve kterých MČ nabízí dostatek využití pro rekreační sportování (nejméně 3× uvedené) .....	236

Tabulka 70 Přehled odvětví, ve kterých MČ nenabízí dostatek sportovního využití pro rekreační sportování (uvedeno alespoň 2×) .....	236
Tabulka 71 Nejčastěji pořádané akce pro veřejnost.....	237
Tabulka 72 Požadavky MČ na výstavbu nových sportovišť u jimi zřizovaných ZŠ.....	238
Tabulka 73 Požadavky MČ na rekonstrukci stávajících sportovišť při jejich ZŠ.....	239
Tabulka 74 Seznam MČ, které chtějí v následujících pěti letech zahájit na svém území výstavbu nových sportovišť, včetně jejich typu .....	240
Tabulka 75 Vztah brněnské populace ke sportu.....	249
Tabulka 76 Hodnocení nabídky sportovních zařízení v Brně .....	249
Tabulka 77 Navrhovaná zlepšení či změny v oblasti volnočasových aktivit v Brně.....	251
Tabulka 78 Současná olympijská sportovní odvětví.....	252
Tabulka 79 Neolympijská sportovní odvětví uznaná MOV.....	253

## SEZNAM GRAFŮ

Graf 1 Běžné výdaje na sport v Kč. město Brno, 2012-2016 skutečnost k 31.12.....	36
Graf 2 Kapitálové výdaje na sport v Kč, město Brno, 2012–2016, skutečnost k 31.12. ....	37
Graf 3 Běžné a kapitálové výdaje na sport v Kč, město Brno, 2012–2016, skutečnost k 31.12. ....	37
Graf 4 % podíl výdajů na sport/celkové výdaje v letech 2012-2016; město Brno.....	38
Graf 5 Dotace na vrcholový sport 2012-2016 v Kč .....	39
Graf 6 Dotace na významné akce v Kč; 2012-2016.....	40
Graf 7 Dotace na TV a sport v Kč; 2012-2016 .....	40
Graf 8 Vývoj dotací na pronájmy ledových ploch v letech 2012-2016 v Kč.....	41
Graf 9 Vývoj dotací na pronájem plaveckých drah v letech 2012-2016 v Kč.....	41
Graf 10 Dotace na podporu mládežnického hokeje v letech 2012-2016 v Kč.....	41
Graf 11 Dotace na talentovanou mládež v Kč; 2012-2016 .....	42
Graf 12 Dotace na mládežnický sport v Kč; 2012-2016.....	42
Graf 13 Dotace na investice v oblasti TV a sportu v Kč; 2012-2016 .....	43
Graf 14 % podíl jednotlivých dotačních programů na celkové výšce dotací v letech 2012-2016 .....	44
Graf 15 Vývoj dotací u kolektivních sportů v Kč v letech 2012-2016 .....	45
Graf 16 Vývoj dotací u individuálních sportů v Kč v letech 2012-2016 .....	47
Graf 17 Finanční zdroje klubu .....	51
Graf 18 Struktura sportovišť nově budovaných městskými částmi .....	58
Graf 19 Počet sportovišť celkem v jednotlivých skupinách MČ – současnost, výhled.....	121
Graf 20 Počet sportovišť na 1 obyvatele .....	121
Graf 21 Počet venkovních hřišť .....	121
Graf 22 Počet tělocvičen/arén .....	122
Graf 23 Počet bazénů/koupališť .....	122
Graf 24 Počet ledových ploch .....	122
Graf 25 Vývoj počtu obyvatel Brna do roku 2056 podle nízké, střední a vysoké varianty prognózy.....	123
Graf 26 Navrhovaný rovnoměrný vývoj výdajů pro sport v letech 2018-2022 v mil. Kč ve vztahu k celkovým běžným výdajům z rozpočtového výhledu .....	125
Graf 27 Navrhované % výdajů pro sport z celkových běžných výdajů z rozpočtového výhledu v letech 2018-2022 .....	125
Graf 28 Počet členů sportovních organizací v Brně.....	214

Graf 29 Celková spokojenost klubů se stavem trenérů a cvičitelů .....	215
Graf 30 Zjištění důvodu nedostatku trenérů a cvičitelů .....	215
Graf 31 Hodnocení spokojenosti klubů se sportovišti .....	216
Graf 32 Zjištění spokojenosti klubů s pronájmy a kapacitou sportovišť .....	216
Graf 33 Aktuální finanční situace sportovních organizací.....	217
Graf 34 Využití systému dotací z úrovně města Brna.....	217
Graf 35 Využití systému dotací z úrovně Jihomoravského kraje.....	218
Graf 36 Využití systému dotací z úrovně Ministerstva školství mládeže a tělovýchovy .....	218
Graf 37 Hodnocení celkového vývoje organizací za posledních 10 let .....	219
Graf 38 Zájem o navyšování členské, trenérské základny a rozšiřování sportů .....	219
Graf 39 Zájem o vybudování nových sportovišť .....	220
Graf 40 Investice a opravy stávajících sportovišť .....	220
Graf 41 Plán rozvoje aktivit pro veřejnost .....	221
Graf 42 Předpoklad rozvoje organizace a zájem veřejnosti.....	221
Graf 43 Informovanost veřejnosti o Fakultě sportovních studií MUNI.....	224
Graf 44 Pokrytí poptávky veřejnosti sportovními organizacemi a jejich službami v roce 2030 .....	224
Graf 45 Umístění města Brna na sportovní mapě .....	225
Graf 46 Struktura respondentů .....	225
Graf 47 Vzdělání respondentů.....	226
Graf 48 Místo bydliště respondentů .....	226
Graf 49 Výsledek dotazu, zda se občan věnuje aktivně nějakému sportu .....	227
Graf 50 Jak sportují děti respondentů .....	227
Graf 51 Je respondent registrován v nějakém sportovním klubu.....	228
Graf 52 Jaká sportoviště v Brně navštěvujete .....	228
Graf 53 Považujete sportovní infrastrukturu v Brně za dostatečnou .....	229
Graf 54 Nabízí vaše MČ dostatek sportovního vyžití.....	229
Graf 55 Jsou respondenti ochotni za sportem v rámci Brna dojíždět?.....	230
Graf 56 Odpovědi na otázku, zda respondenti navštěvují některé sporty v Brně jako diváci	231
Graf 57 Otázka, zda respondenti vědí, jakou finanční částkou město Brno ročně podporuje sport .....	231
Graf 58 Máte dotační program na podporu sportu? .....	232
Graf 59 Mají MČ zpracovanou koncepci sportu na následující období?.....	234
Graf 60 Výskyt cyklotras či in-line stezek na území MČ .....	234
Graf 61 Potřeba dobudování cyklostezek v MČ .....	234
Graf 62 Informace, zda má MČ ustavenou komisi zabývající se problematikou sportu .....	235
Graf 63 Odpověď na otázku, zda MČ pořádají pravidelně sportovní akce pro veřejnost.....	237
Graf 64 Vyjádření MČ, zda v příštích pěti letech plánují/neplánují výstavbu nových sportovišť při jimi spravovaných ZŠ .....	238
Graf 65 MČ plánují na svém katastrálním území v následujících pěti letech vybudovat nová sportoviště mimo ta, která plánují vybudovat u svých ZŠ .....	239
Graf 66 Struktura sportovišť, která MČ hodlají vybudovat v příštích pěti letech.....	240
Graf 67 Důležitost možností pro sportovní a rekreační vyžití v Brně .....	242
Graf 68 Celková spokojenost s vybaveností města Brna pro sportovní a rekreační vyžití....	242
Graf 69 Spokojenost s vybaveností města Brna pro sportovní a rekreační vyžití a její důležitost dle vybraných sociodemografických charakteristik obyvatel .....	243
Graf 70 Spokojenost s vybaveností města Brna pro sportovní a rekreační vyžití a její důležitost dle místa bydliště.....	243

Graf 71 Hodnocení dostatku příležitostí pro trávení volného času pro vybrané sociální skupiny ve městě Brně .....	244
Graf 72 Domníváte se, že Brno nabízí dostatek příležitostí pro trávení volného času? .....	244
Graf 73 Hodnocení dostatku příležitostí pro trávení volného času pro vybrané sociální skupiny ve městě Brně – hodnocení celku a vybraných skupin .....	245
Graf 74 Hodnocení nabídky volnočasových aktivit v Brně .....	246
Graf 75 Hodnocení nabídky volnočasových aktivit v Brně optikou vybraných cílových skupin .....	246
Graf 76 Nedostatečnost nabídky volnočasových aktivit optikou vybraných skupin .....	247
Graf 77 Vztah brněnské populace 15+ ke sportu .....	248
Graf 78 Vztah ke sportu dětí dotázaných .....	248
Graf 79 Nedostatečnost nabídky sportovních zařízení optikou vybraných skupin .....	250

## SEZNAM OBRÁZKŮ

Obrázek 1 Struktura organizace řízení sportu v České republice .....	67
Obrázek 2 Tvorba disponibilního fondu sportu v ČR .....	69
Obrázek 3 Struktura finančních zdrojů pro sport, tělesnou výchovu na školách a sport pro všechny (rekreační sporty) .....	69
Obrázek 4 Aktuální stav cyklostezek ve městě Brně .....	82
Obrázek 5 Plánované cyklostezky ve městě Brně .....	83
Obrázek 6 Aktuální a plánované cyklostezky ve městě Brně .....	84
Obrázek 7 Seskupení městských částí do pěti skupin (segmentů) .....	110
Obrázek 8 Struktura organizace řízení sportu ve Finsku .....	255
Obrázek 9 Struktura organizace a řízení sportu ve Velké Británii .....	256
Obrázek 10 Schéma organizace a řízení sportu na úrovni obce ve Francii .....	257
Obrázek 11 Schéma organizace a řízení sportu na úrovni obce v Německu .....	258
Obrázek 12 Schéma organizace a řízení sportu na úrovni obce ve Slovinsku .....	259

## POUŽITÁ LITERATURA

### 1. PLNĚNÍ CÍLŮ A ZÁMĚRŮ UVEDENÝCH V KONCEPCI MĚSTA BRNA V OBLASTI TĚLOVÝCHOVY A SPORTU NA OBDOBÍ 2011–2016

*RegioPartner, s.r.o.: Evaluace Strategie pro Brno a dalších strategických dokumentů města Brna z oblasti kvality života. Praha, 2017*

### 2. ANALÝZA SOUČASNÉHO STAVU OBLASTI TĚLOVÝCHOVY A SPORTU VE MĚSTĚ BRNĚ

*Strachová, M. Sport a Český svaz tělesné výchovy po roce 1989. MU Brno, 2013*

*Doktor, M. Organizace tělesné výchovy a sportu v ČR. Praha, 2016. In [http://www.ftvs.cuni.cz/FTVS-677-version1-3102016\\_organizace\\_telesne\\_vyc.pdf](http://www.ftvs.cuni.cz/FTVS-677-version1-3102016_organizace_telesne_vyc.pdf)*

*Jednotlivé sportovní svazy a OŠMT MMB*

*Rektořík J., Pirožek, P., Nová, J. a kol.: Projektový management ve sportu. MU, Brno, 2015*

*z podkladu studentů FTVS UK v Praze, oboru Management TV a sportu, 2015*

*<http://www.sportjm.cz/clenska-zakladna>*

*MMB-OŠMT-žádosti o dotace na rok 2017*

*<http://www.orel.cz/?ukaz=zupa&id=12>*

*[http://www.sokolmachal.cz/index.php?option=com\\_contact&view=category&catid=38&Itemid=65](http://www.sokolmachal.cz/index.php?option=com_contact&view=category&catid=38&Itemid=65),*

*<http://www.vanickovazupa.cz>, <http://www.kct-jmo.cz>; [www.cskb-inline.cz](http://www.cskb-inline.cz); e-mailové informace od sportovních svazů/federací ČR, květen, červen 2017*

*OŠMT MMB, červen 2017*

*<http://www.brno.cz/sprava-mesta/magistrat-mesta-brna/usek-rozvoje-mesta/odbor-uzemniho-planovani-a-rozvoje/dokumenty/upp/uzemne-analyticke-podklady-2016/>*

*Metodika na podporu vrcholového sportu ve městě Brně 2017*

*SLDB 2011 a dotazníky ZŠ k 31. 12. 2017 vyhodnocené OŠMT, květen 2017*

*Dotazníky ZŠ vyhodnocené OŠMT, květen 2017*

*Dotazníky SŠ vyhodnocené OŠMT, květen 2017*

*Tabulka od FSpS 4/2017*

*Dopis rektora VUT 30. 3. 2017*

*Dopis rektorátu VFU Brno ze dne 13. 3.*

*Dopis rektorátu Mendelovy univerzity v Brně ze 3/2017*

*Dopis kvestora UO 3/2017*

*Závěrečné účty statutárního města Brna v letech 2012–2016, Výkaz: čerpání běžných/provozních výdajů města Brna k 31. 12. 2012–2016 (v tis. Kč), rekapitulace dle skupin, oddílů a paragrafů. Červen 2017*

*KPMG Česká republika s.r.o.: Koncepce financování sportu v České republice. Praha 2012*

### 3. VÝSLEDKY A DOPORUČENÍ Z DOTAZNÍKOVÝCH ŠETŘENÍ

*Dotazníkové šetření u sportovních organizací v městě Brna, březen 2017*

*Dotazníkové šetření u brněnské veřejnosti, březen 2017*

*Dotazníkové šetření u městských částí města Brna, březen 2017*

*Focus, Marketing & Social Research: Sociologický průzkum Jaké chcete Brno – sportovní část. Brno, březen 2017*

### 4. NÁVAZNOST NA VÝZNAMNÉ KONCEPČNÍ DOKUMENTY V OBLASTI SPORTU NA VYŠŠÍ ÚROVNI – EU, ČR, JMK, MĚSTO BRNO

*<http://eur-lex.europa.eu/legal-content/cs/TXT/?uri=CELEX:12012E/TXT>, 15. 10. 2017*

*[http://eur-](http://eur-lex.europa.eu/search.html?qid=1492752464042&text=b%C3%ADl%C3%A1%20knihna%20o%20sportu&scope=EURLEX&type=quick&lang=cs)*

*[lex.europa.eu/search.html?qid=1492752464042&text=b%C3%ADl%C3%A1%20knihna%20o%20sportu&scope=EURLEX&type=quick&lang=cs](http://eur-lex.europa.eu/search.html?qid=1492752464042&text=b%C3%ADl%C3%A1%20knihna%20o%20sportu&scope=EURLEX&type=quick&lang=cs), 15. 10. 2017*

*<http://eur-lex.europa.eu/legal-content/CS/TXT/?qid=1492607052195&uri=CELEX:52011DC0012>, 15. 10. 2017*

*<https://www.kr-jihomoravsky.cz/Default.aspx?ID=338576&TypeID=2> 1/2018*

### 5. PŘEHLED SOUČASNÝCH SYSTÉMŮ V OBLASTI SPORTU V ČESKÉ REPUBLICĚ A ZAHRANIČÍ

*[https://cs.wikipedia.org/wiki/Seznam\\_olympijsk%C3%BDch\\_sport%C5%AF](https://cs.wikipedia.org/wiki/Seznam_olympijsk%C3%BDch_sport%C5%AF), září 2017*

*[https://cs.wikipedia.org/wiki/Sv%C4%9Btov%C3%A9\\_hry](https://cs.wikipedia.org/wiki/Sv%C4%9Btov%C3%A9_hry), 20. 10. 2017*

*[https://cs.wikipedia.org/wiki/Asociace\\_MOV\\_uznan%C3%BDch\\_mezin%C3%A1rodn%C3%ADch\\_sportovn%C3%ADch\\_federac%C3%AD](https://cs.wikipedia.org/wiki/Asociace_MOV_uznan%C3%BDch_mezin%C3%A1rodn%C3%ADch_sportovn%C3%ADch_federac%C3%AD), září 2017*

*<https://www.olympic.cz/text/93--vsechny-sporty-oh>, únor 2018*

<https://www.olympic.cz/sport/seznam?olympic=0>, únor 2018

Hobza, Rejzler a kol., Brno 2005, upraveno Hobza 2014, Rejzler 2017

Mitáčková, M.: Veřejná podpora sportu ve vybraných zemích. DP FSpS MU, 2015

Herbířová, A.: Financování sportu v České republice a ve Švýcarsku. BP FSpS MU, 2016

Novotný, J.: Ekonomika sportu. Praha ISV, 2000, aktuální úprava Novotný 2016

## **6. PROSTOROVÁ DIMENZE ROZVOJE SPORTU VE MĚSTĚ BRNĚ**

Materiály MMB říjen 2017, sčítání LDB 2011

Sportoviště v majetku města, kap. 8.1; dotazník pro MČ, sportoviště MČ; dotazníky ZŠ, SŠ a rektorům VŠ – sportoviště ZŠ, SŠ a VŠ

Příloha č. 1. Koncepte obecního školství do roku 2020, str. č. 6–22 s využitím Prognózy populačního vývoje obyvatelstva města Brna a jeho okolí, zpracované Centrem pro regionální rozvoj MU, Brno 2013

## **7. ZÁKLADNÍ TEMATICKÉ OBLASTI VČETNĚ JEJICH VZÁJEMNÉHO PROPOJENÍ, DOPLŇOVÁNÍ A OVLIVNĚNÍ**

KPMG Česká republika s.r.o.: Koncepte financování sportu v České republice. Praha 2012

## **8. SYSTÉM PLNĚNÍ PLÁNU – NASTAVENÍ ORGANIZACE, ODPOVĚDNOSTI, ZÁVAZNOSTI, VAZBY NA ROZPOČET MĚSTA, KOMUNIKACE**

Organizační řád města Brna: <https://www.brno.cz/sprava-mesta/dokumenty-mesta/organizacni-rad-mmb/>, listopad 2017

## SEZNAM ZKRATEK

a.s.	Akciová společnost
AŠSK ČR	Asociace školních sportovních klubů České republiky
BCSN	Brněnské centrum sportovních nadějí
BMX	Bicycle Motocross
BTS	Brněnské tělovýchovné sdružení
ČASPV	Česká asociace sportu pro všechny
ČOS	Česká obec sokolská
ČOV	Český olympijský výbor
ČPV	Český paralympijský výbor
ČUS	Česká unie sportu
ČR	Česká republika
DPH	Daň z přidané hodnoty
DUR	Dokumentace pro územní rozhodnutí
EU	Evropská unie
FAČR	Fotbalová asociace České republiky
FSpS	Fakulta sportovních studií Masarykovy univerzity Brno
FTVS	Fakulta tělesné výchovy a sportu Karlovy univerzity Praha
IO MMB	Investiční odbor Magistrátu města Brna
IPRM	Integrovaný plán rozvoje města
IWGA	International World Games Association
JAMU	Janáčkova akademie múzických umění v Brně
JmK	Jihomoravský kraj
KČT	Klub českých turistů
KNPSC	Kancelář náměstka pro Smart City
KTVS	Komise pro tělesnou výchovu a sport
KÚ	Katastrální území
MČ	Městská část
MHD	Městská hromadná doprava
MENDELU	Mendelova univerzita v Brně
MMB	Magistrát města Brna
MMR ČR	Ministerstvo pro místní rozvoj České republiky
MO ČR	Ministerstvo obrany České republiky
MO MMB	Majetkový odbor Magistrátu města Brna
MOV	Mezinárodní olympijský výbor
MŠ	Mateřská škola
MŠMT ČR	Ministerstvo školství, mládeže a tělovýchovy České republiky
MTB	Mountain bike
MUNI	Masarykova univerzita
MV ČR	Ministerstvo vnitra České republiky
NUTS	Nomenclature des Unites Territoriales Statistiques – Nomenklatura územních statistických jednotek
OSVČ	Osoba samostatně výdělečně činná
OŠMT MMB	Odbor školství, mládeže a tělovýchovy Magistrátu města Brna
OÚPR MMB	Odbor územního plánování a rozvoje Magistrátu města Brna
OZ MMB	Odbor zdravotní péče Magistrátu města Brna
PD	Projektová dokumentace
RMB	Rada města Brna
SA	Sportovní akademie
SCM	Sportovní centra mládeže
SEFU	Smlouva o fungování Evropské unie
SGLD	Sportovní gymnázium Ludvíka Daňka
SK	Sportovní klub
SLDB	Sčítání lidu, domu, bytů
SportAccord	Mezinárodní asociace sportovních federací
SpS	Sportovní střediska
s.r.o.	Společnost s ručením omezeným
SŠ	Střední škola

TV	Tělesná výchova
STP	Stavební povolení
ÚAP	Územně analytické podklady
UCI	Union Cycliste Internationale
UEFA	Union of European Football Associations
UNITOP ČR	Unie tělovýchovných organizací Policie České republiky, sportovní svaz policistů a hasičů
UO	Univerzita obrany
ÚR	Územní rozhodnutí
ÚSC	Územně samosprávný celek
VFU	Veterinární a farmaceutická univerzita Brno
ÚPD	Územně plánovací dokumentace
VŘ	Výběrové řízení
VCM	Vrcholová centra mládeže
VŠ	Vysoká škola
VUT	Vysoké učení technické Brno
ZMB	Zastupitelstvo města Brna
z. s.	Zapsaný spolek
ZŠ	Základní škola



Evropská unie  
Evropský sociální fond  
Operační program Zaměstnanost

**Registrační číslo projektu:** CZ.03.4.74/0.0/0.0/16\_033/0002913

**Název projektu:** Strategické dokumenty města Brna s důrazem na oblast kvality života



# KONCEPCE SPORTU MĚSTA BRNA NA LÉTA 2018–2030

## PŘÍLOHY



Evropská unie  
Evropský sociální fond  
Operační program Zaměstnanost

**Registrační číslo projektu:** CZ.03.4.74/0.0/0.0/16\_033/0002913

**Název projektu:** Strategické dokumenty města Brna s důrazem na oblast kvality života

## 2.1. Organizace sdružující brněnské sportovce a jejich členská základna

Tabulka 47 Svazy, unie, asociace, federace sportu ČR

	<b>Sport</b>	<b>Název</b>
1	Aerobik	Český svaz aerobiku a fitness FISAF.cz
2	Aeroklub	Aeroklub České republiky
3	Aikido	Česká asociace Aikido
4	Akrobatický rock and roll	Český svaz akrobatického rock and rollu
5	Americký fotbal	Česká asociace amerického fotbalu
6	Atletika	Český atletický svaz
7	Automobilový sport	Autoklub České republiky
8	Badminton	Český badmintonový svaz
9	Baseball	Česká baseballová asociace
10	Basketbal	Česká basketbalová asociace
11	Biatlon	Český svaz biatlonu
12	Biliár	Českomoravský billiardový svaz
13	Boby a skeleton	Český svaz bobistů a skeletonistů
14	Bojová umění	Česká unie bojových umění
15	Bowling	Česká bowlingová asociace
16	Box	Česká boxerská asociace
17	Branně-technické sporty	Svaz branně-technických sportů
18	Curling	Český svaz curlingu
19	Cyklistika	Český svaz cyklistiky
20	Extrémní sporty	Česká asociace extrémních sportů
21	Futsal	CfA Czech futsal
22	Florbal	Český florbal
23	Fotbal	Fotbalová asociace ČR
24	Frisbee	Česká asociace létajícího disku
25	Full-contact	Český svaz full-contactu
26	Goju ryu	Český svaz karate Goju ryu
27	Golf	Česká golfová federace
28	Gymnastika	Česká gymnastická federace
29	Házená	Český svaz házené
30	Horolezectví	Český horolezecký svaz
31	Hokejbal	Český svaz hokejbalu
32	Cheerleaders	Česká asociace cheerleaders
33	In-line hokej	Česká asociace in-line hokeje
34	Jachting	Český svaz jachtingu
35	Jezdectví	Česká jezdecká federace
36	Džiu-džitsu	Český svaz jiu jitsu
37	Jóga	Český svaz jógy
38	Judo	Český svaz juda
39	Kanoepolo/Kajakpolo	Český svaz kanoistů
40	Kanoistika	Český svaz kanoistů
41	Karate	Český svaz karate
42	Kickbox	Česká svaz kickboxu
43	Kite	Česká kitová federace
44	Kolečkové brusle	Česká unie kolečkových bruslí
45	Koloběh	Český svaz koloběhu
46	Korfbal	Český korfbalový svaz
47	Krasobruslení	Český krasobruslařský svaz
48	Kriket	Českomoravský kriketový svaz
49	Kulturistika a fitness	Svaz kulturistiky a fitness České republiky
50	Kuše	Český svaz kuší
51	Kuželky a bowling	Česká kuželkářská a bowlingová federace
52	Lakros	Česká lakrosová unie

	<b>Sport</b>	<b>Název</b>
53	Lední hokej	Český svaz ledního hokeje
54	Lukostřelba	Český lukostřelecký svaz
55	Lyžování	Svaz lyžařů České republiky
56	Malý fotbal	Asociace malého fotbalu České republiky
57	Metaná	Český svaz metané
58	Minigolf	Český minigolfový svaz
59	Moderní gymnastika	Český svaz moderní gymnastiky
60	Moderní pětiboj	Český svaz moderního pětiboje
61	Motosport	Česká motocyklová federace
62	Muay-thai	Česká Muay-thai asociace
63	Národní házená	Svaz národní házené
64	Nohejbal	Česká nohejbalový svaz
65	Orientační sport	Český svaz orientačních sportů
66	Pétanque	Česká asociace pétanque klubů
67	Plavání	Český svaz plaveckých sportů
68	Potápění	Svaz potápěčů České republiky
69	Pozemní hokej	Český svaz pozemního hokeje
70	Přetahování lanem	Česká unie sportu v přetahování lanem
71	Psí spřežení	Česká asociace sleddog sportů
72	Racketlon	Česká asociace racketlonu
73	Rádiový orientační běh	Asociace rádiového orientačního běhu ČR
74	Raquetball/Ricochet	Česká ricochetová asociace
75	Rekreační sport	Český svaz rekreačního sportu
76	Ragby	Česká ragbyová unie
77	Rychlobruslení	Český svaz rychlobruslení
78	Sálový fotbal	Česká federace sálového fotbalu
79	Sambo	Český svaz Sambo
80	Sáně	Českomoravská sánkařská asociace
81	Silový trojboj	Český svaz silového trojboje
82	Skateboarding	Česká asociace skateboardingu
83	Skiboby	Český svaz skibobistů
84	Softbal	Česká softbalová asociace
85	Sokol	Česká obec sokolská
86	Sportovní rybolov	Český rybářský svaz
87	Squash	Česká asociace squashe
88	Stolní fotbal	Foosballová unie České republiky
89	Stolní hokej	Unie hráčů stolního hokeje
90	Stolní tenis	Česká asociace stolního tenisu
91	Střelectví	Český střelecký svaz
92	Sumó	Český svaz Sumó
93	Šachy	Šachový svaz České republiky
94	Šerm	Český šermířský svaz
95	Šipky	Unie šipkových organizací České republiky
96	Taekwondo IFT	Český svaz Taekwon-Do ITF
97	Taekwondo WTF	Český svaz taekwon-do WTF
98	Taneční sport	Český svaz tanečního sportu
99	Tenis	Český tenisový svaz
100	Triatlon	Česká triatlonová asociace
101	Turistika	Klub českých turistů
102	Veslování	Český veslařský svaz
103	Vodáci	Svaz vodáků České republiky
104	Vodní lyžování	Český svaz vodního lyžování
105	Vodní motorismus	Český svaz vodního motorismu
106	Vodní pólo	Český svaz vodního póla
107	Volejbal	Český volejbalový svaz
108	Vzpírání	Český svaz vzpírání

	<b>Sport</b>	<b>Název</b>
109	Windsurfing	Česká windsurfingová asociace
110	Zápas	Svaz zápasu ČR

Zdroj: Rektořík J., Pirožek, P., Nová, J. a kol.: Projektový management ve sportu. MU, Brno, 2015 z podkladu studentů FTVS UK v Praze, oboru Management TV a sportu, 2015

Tabulka 48 Základní přehled sportovních organizací, jejich členské základny a sportovních odvětví se sídlem nebo působností na území města Brna k 1. 1. 2018

P. č.	Název TJ/SK	Adresa	Celkem členů	Z toho mládež	Sportovní odvětví
01	AC Moravská Slavia Brno	Vojtova 1020/12c 639 00 Brno	782	476	atletika
02	AC Track & Field Brno	Lidická 1875/40 602 00 Brno	210	170	atletika
03	AEROBIK CENTRUM BRNO	Merhautova 1070/224 613 00 Brno	219	217	aerobik
04	AK Olymp Brno	Rerychova 1077/10 635 00 Brno	438	347	atletika
05	Akademický atletický club Brno	Drobného 45, 60200 Brno	20	0	atletika
06	Akademický sportovní spolek Brno	Rybkova 1016/31 602 00 Brno	135	20	basketbal, extrémní sporty, pozemní hokej, taekwondo, malá kopaná
07	Aréna kickbox Brno	Cejl 109, 60200 Brno	64	0	kickbox
08	Asporty	Dvořákova 588/13 602 00 Brno	jen účastníci	0	atletika, akce
09	ASPV Brno	Merhautova 450/46 613 00 Brno	89	69	moderní gymnastika
10	Athletic runners club Brno	Fibichova 45 612 00 Brno	62	32	atletika
11	Atletický klub Panter Brno	K Babě 593/23 621 00 Brno	65	65	atletika
12	Atletický oddíl Bystrc Young Athletic Club Brno	Laštůvkova 920/77 635 00 Brno	150	146	atletika
13	ATLETIKA UNI CZ s.r.o.	Vranov 16 664 32 Vranov u Brna	jen účastníci	0	atletika, lyžování, cyklistika, atd., akce
14	Automotoklub Královo Pole v AČR	Sladkovského 2834/7 612 00 Brno	1	0	motocyklový sport
15	AVE-KONTAKT, s.r.o.	Štrossova 239, 530 03 Pardubice	jen účastníci	0	šachy, akce
16	BADMINTON FSpS MUNI	Kamenice 753/5 625 00 Brno	113	87	badminton
17	Badmintonový klub RSC Brno	Dědická 33/1025, 62700 Brno	39	10	badminton
18	Badminton Sharks Brno	Olomoucká 1290/79 627 00 Brno	81	79	badminton
19	BASKET BRNO, a.s.	Příkop 843/4 602 00 Brno	18	2	basketbal
20	BC PREMIERA Brno	Svážná 486/21 634 00 Brno	69	15	badminton

P. č.	Název TJ/SK	Adresa	Celkem členů	Z toho mládež	Sportovní odvětví
21	Beach Academy Viktoria BRNO	Vodařská 232/2 619 00 Brno	186	76	volejbal, beachvolejbal
22	Beach Club Brno	Gruzínská 516/11 625 00 Brno	64	64	beachvolejbal
23	BK Skokani Brno	Veveří 490/62 602 00 Brno	142	142	basketbal
24	Black Ice	Kaštanová 515/125a 620 00 Brno	8	5	in-line
25	BMX & 4X TEAM	Komenského náměstí 1414/2, 250 01 Brandýs nad Labem	55	52	cyklistika – BMX
26	BOX CLUB BRNO	Cejl 42/109 602 00 Brno	46	26	box
27	Brněnská asociace futsalu	Rybnická 75 634 00 Brno	2500	100	futsal
28	Brněnské tělovýchovné sdružení	Vídeňská 470/9 639 00 Brno	jen účastníci	0	volejbal, beachvolejbal, plavání, fotbal, atletika
29	Brněnský hokejbalový svaz	Oblá 360/29 634 00 Brno	220	80	hokejbal
30	Brněnský klub běžeckých a sportovních aktivit	Havlíčková 186/87 602 00 Brno	jen účastníci	0	atletika, akce
31	Brněnský lužánecký tenisový klub	Lužánecká 2016/7 602 00 Brno	85	70	tenis
32	Brněnský rekreační stolní tenis, spolek	Foltýnova 1005/15, 63500 Brno - Bystrc	307	1	stolní tenis
33	Brněnský svaz malé kopané	Hlinky 487/35 603 00 Brno	2934	703	malá kopaná
34	Brno Ravens Lacrosse Club	Nárožní 1284/25 616 00 Brno	35	5	lakros
35	Bulldogs Brno	Střední 595/26 602 00 Brno	350	261	florbal
36	Bystrc Young Athletic Club Brno	Laštůvkova 77/920, 63500 Brno	134	124	atletika
37	Cyklistický klub Komín	Kuršova 5/980, 63500 Brno	100	0	cyklistika
38	ČAFC Židenice 2011	Pastrnkova 865/2 615 00 Brno	185	151	fotbal
39	Česká unie neslyících	Dlouhá 729/37 110 00 Praha	19	0	plavání, bowling
40	Český svaz karate Goju ryu	Rygle 492/23 644 00 Brno	jen účastníci	0	bojová umění, akce
41	Český tenisový svaz vozíčkářů	Sv. Čecha 1607/40 612 00 Brno	40	0	tenis
42	Český veslařský klub Brno	Veslařská 507/179 637 00 Brno	82	42	lodní sporty – veslování
43	ČSS – sportovní střelecký klub – Shooting Hrdlička	Sadová 755 612 00 Brno	19	4	sportovní střelba
44	ČSS – sportovní střelecký klub ACTIV – SPORT	Foltýnova 1000/5 635 00 Brno	28	7	sportovní střelba

P. č.	Název TJ/SK	Adresa	Celkem členů	Z toho mládež	Sportovní odvětví
45	ČSS, klub SLATINA Brno	Vavřínecká 652/3 624 00 Brno	54	35	sportovní střelba
46	ČSS, Jihomoravské krajské sdružení	Nádražní 698 691 44 Lednice	62	56	sportovní střelba
47	Delfín Brno	Studentská 797/3 625 00 Brno	12	1	lodní sporty – rychlostní motorové čluny
48	Dělnická tělocvičná jednota	Klobásova 37/34 625 00 Brno	10	0	taneční sport street dance, badminton, aerobik, nohejbal
49	Dragonclub Brno	Stamicova 288/3 623 00 Brno	29	0	lodní sporty – dračí lodě
50	DSP KOMETA BRNO	U Lípy Svobody 440/1 620 00 Brno	243	153	taneční sport
51	DSP KOMETA JUNIOR BRNO	U Lípy Svobody 440/1 620 00 Brno	120	115	taneční sport
52	EBK Basketball s.r.o.	Tyršova 258 664 42 Modřice	25	0	basketbal
53	KONRAD TEAM	Družstevní 2223/21 621 00 Brno	46	15	triatlon
54	EPONA	Bratislavská 206/21 602 00 Brno	34	30	jezdeckví
55	Event media s.r.o.	Kaprova 42/14 110 00 Praha - Staré Město	jen účastníci	0	atletika, akce
56	Fakultní klub Brno	Tábor 885/15 616 00 Brno	94	93	plavání
57	Fakultní klub sportovního plavání BRNO	Heleny Malířové 161/8 638 00 Brno	57	23	plavání
58	FBŠ Hattrick Brno	Loosova 800/1b 638 00 Brno	575	575	florbal
59	FC Dosta Bystřec-Kníničky	Obvodová 1211/4 635 00 Brno	131	115	fotbal
60	FC Medlánky	Hudcova 642/33 621 00 Brno	259	165	fotbal
61	FC NORDIC Brno	Palackého třída 879/84, 612 00 Brno	87	77	fotbal
62	FC Slovan Brno	Bělohorská 4350/48 636 00 Brno	147	82	fotbal
63	FC Soběšice	Borová 510/30 644 00 Brno	202	136	fotbal, rekreační sporty – nohejbal, volejbal
64	FC SPARTA BRNO	Mariánské nám. 618/3, 617 00 Brno	307	239	fotbal
65	FC Svratka Brno	Svratecká 198/11 624 00 Brno-Komín	389	276	fotbal
66	FC ZBROJOVKA BRNO, a.s.	Srbská 2838/47a 612 00 Brno	235	0	fotbal
67	FC ZBROJOVKA BRNO, z.s.	Srbská 2838/47A 612 00 Brno	431	281	fotbal
68	FIDES Brno	Dornych 129/57 617 00 Brno	95	3	plavání
69	FIT Monster Team	Ostrá 2823/28 616 00 Brno	jen účastníci	0	všestrannost, akce

P. č.	Název TJ/SK	Adresa	Celkem členů	Z toho mládež	Sportovní odvětví
70	Flamingos Brno	Kampelíkova 130/14 602 00 Brno	150	0	florbal
71	Florbal Židenice	Rokytova 2619/4 615 00 Brno	295	233	florbal
72	Fotbalová Akademie More	Sevastopolská 348/7 625 00 Brno	20	15	fotbal
73	Fotbalový klub SK Bosonohy	Hoštická 417/2 642 00 Brno	171	87	fotbal
74	FreeSki Academy Brno	Jírovceva 545/13 623 00 Brno	67	46	lyžování – alpské, travní, akrobatické a základní
75	FSpS MUNI, BIATLON	Kamenice 5 Brno 625 00	15	0	biatlon
76	Futsal pro nevidomé – Avoy MU Brno	Klímova 11 616 00 Brno	30	0	futsal
77	GALANT BRNO, s.r.o.	Družstevní 2223/21 621 00 Brno	jen účastníci	0	atletika, plavání, triatlon, volejbal aj., akce
78	Gioia Brno	Vondrákova 666/68 635 00 Brno	45	0	futsal
79	GO klub Brno	Uzbecká 554/2 625 00 Brno	jen účastníci	0	deskové hry, akce
80	GOLF CLUB BRNO	Štefánikova 110/41 602 00 Brno	1250	250	golf
81	GT Czech Team	Špírkova 128/11 620 00 Brno	32	2	cyklistika
82	HaPe CYKLO SPORT	Štefánikova 107/38 612 00 Brno	jen účastníci	0	cyklistika, akce
83	HB Kraso Brno	Svahová 661/10 623 00 Brno	13	13	krasobruslení
84	HBK BULLDOGS BRNO	Oblá 360/29 634 00 Brno	85	45	hokejbal
85	HC Kometa Úvoz	Úvoz 423/55 602 00 Brno	274	240	lední hokej
86	HC Technika Brno a.s.	Ríšova 251/2 641 00 Brno	54	4	lední hokej
87	HELAS BRNO	Úvoz 494/31 602 00 Brno	87	46	futsal
88	HLC BULLDOGS	Bzenecká 4156/17 628 00 Brno	95	32	lední hokej
89	Hombres Brno	Velkopavlovická 4070/21, 628 00 Brno	49	0	futsal
90	Hornets Brno ZŠ Horní	Horní 742/16 639 00 Brno	181	132	florbal
91	Horolezecký oddíl Lokomotiva Brno	Horáková 3080/7 616 00 Brno	154	16	horolezectví
92	Hroch	Horská 2995/31 616 00 Brno	95	76	baseball, softbal, futsal
93	HROŠI BRNO	Zámezí 301/14 621 00 Brno	177	125	baseball
94	HSK Staré Brno	Vysoká 2, 63900 Brno	29	0	lední hokej
95	CHESS TEAM BRNO	Dolní Dubňany č. p. 62, 671 73 Dolní Dubňany	jen účastníci	0	šachy, akce

P. č.	Název TJ/SK	Adresa	Celkem členů	Z toho mládež	Sportovní odvětví
96	In Balance	Labská 255/25 625 00 Brno	310	302	gymnastika inBalance, parkour
97	In-line akademie	Zvěřinova 160/3 618 00 Brno	31	26	in-line a rychlobruslení
98	Jacht klub Brno	Přístavní 568/14 635 00, Brno	120	31	lodní sporty, jachting
99	Jacht sport Brno	Rakovecká 1253/17 635 00 Brno	2	0	lodní sporty, jachting
100	Jan Vonka	Husova 544 664 42 Modřice	jen účastníci	0	motosporty, akce
101	JETSAAM GYM	Gruzínská 513/5 625 00 Brno	24	5	bojové umění thajský box
102	Jezdci Jundrov	Staré náměstí 225/27, 619 00 Brno	42	17	šachy
103	Jezdecký klub IDEAS	Újezd u Černé Hory 25, 67922	26	0	jezdectví
104	Jezdecký klub Panská lícha	Obřanská 959/180A 614 00 Brno	65	35	jezdectví
105	Jihomoravské basketbalové centrum	Vídeňská 470/9 639 00 Brno	69	69	basketbal
106	Jihomoravský badmintonový svaz	Bohunická 210/29 619 00 Brno	jen účastníci	0	badminton, akce
107	Jihomoravský svaz karate	Dědická 1015/22 627 00 Brno	500	430	bojové umění
108	JM-Servis Plus s.r.o.	Košinova 39 612 00 Brno	1	1	motoristický sport
109	JUDO BUDO Brno	Burešova 618/14 602 00 Brno	65	35	judo
110	JUDO KATA Brno	Palackého třída 2659/166, 612 00 Brno	45	40	judo
111	Judo SK Královo Pole Brno	Vodova 336/108 612 00 Brno	370	274	judo
112	JUMP ATHLETIC CLUB BRNO	Kovalovice 206 664 06 Viničné Šumice	272	258	atletika
113	JUNIOR JUDO BRNO	Renčova 1338/14 621 00 Brno	65	60	judo a sebeobrana
114	Juniorský maratonský klub	Františka Křížka 461/11, 170 00 Praha	jen účastníci	0	atletika, akce
115	Kanoe Klub Spoj Brno	Kanoe Klub Spoj Brno	51	18	lodní sporty – kanoistika
116	KIBOKO BOARDS s.r.o.	Podskalská 130/12 624 00 Brno	jen účastníci	0	paddleboard, akce
117	Klub biatlonu STŘELKA	Kneslova 28 618 00 Brno	44	25	biatlon
118	Klub národní házené Moravská Slavia Brno	Voříškova 555/19 623 00 Brno	65	35	národní házená
119	Klub orientačního běhu Moira Brno	Lidická 50, 65812 Brno	103	42	orientační běh
120	Klub plavecké školy Krokodýl Brno	Hradilova 107/11 615 00 Brno	514	462	plavání a terénní triatlon



P. č.	Název TJ/SK	Adresa	Celkem členů	Z toho mládež	Sportovní odvětví
121	Klub plaveckých sportů policie Kometa Brno	Sportovní 486/4 602 00 Brno	378	206	plavání, synchronizované plavání, vodní pólo
122	Klub sportovní gymnastiky Moravská Slavia Brno	Vídeňská 470/9 639 00 Brno	107	102	sportovní gymnastika a TeamGym
123	Klub turistů a lyžařů Brno	Svratecká 449/449 624 00 Brno	553	171	lodní sporty, vodáctví, turistika, lyžování
124	KODOKAI BRNO	Spálená 480/3 602 00 Brno	59	54	bojová umění
125	KOMETA GROUP, a.s.	Křídlovická 911/34 603 00 Brno	35	6	lední hokej
126	KOMETA GROUP, spolek	Křídlovická 911/34 603 00 Brno	540	410	lední hokej
127	Korfbal klub Brno	Břenkova 186/15 613 00 Brno	177	141	korfbal
128	KST OLTEC Brno	Vojtova 541/12 639 00 Brno	27	0	stolní tenis
129	Kuželkářský klub Brno - Židenice	Pechova 4373/6A 615 00 Brno	32	0	kuželky
130	Kuželkářský klub Moravská Slávia Brno	Vojtova 541/12 639 00 Brno	74	6	kuželky
131	L. F. CLUB KARATE	Rajhradická 90, 66461 Rebešovice	129	87	karate, bojové umění
132	Lokomotiva Brno Horní Heršpice	Sokolova 615/2 619 00 Brno	2645	224	fotbal
133	Lokomotiva-Ingstav Brno	Horákova 3080/7, 61600 Brno	922	744	golf, horolezci, kuželky, orientační běh, plavání, ragby, tenis, turistika a volejbal
134	Lužánky – středisko volného času Brno, p.o.	Lidická 1880/50 658 12 Brno	jen účastníci	0	florbal, všestrannost
135	Lyžák	Křižíkova 2697/70, 61200 Brno	36	20	lyžování
136	MACCABI BRNO	tř. kpt. Jaroše 1922/3 602 00 Brno	42	4	všestrannost, stolní tenis, tenis, badminton
137	MARATON BRNO	Gorazdova 91/2 602 00 Brno	jen účastníci	0	atletika, akce
138	Městský fotbalový svaz Brno	Vídeňská 470/9 639 00 Brno	jen účastníci	0	fotbal
139	Brno Alligators, z.s.	Úvoz 441/108 602 00 Brno	70	20	americký fotbal
140	MINIGOLF CLUB 90 BRNO	Branka 470/22a 624 00 Brno	20	1	minigolf
141	Moravský spolek TYGŘI Brno	Vojtěcha Marka 538 664 43 Želešice	215	215	basketbal
142	Emilova sportovní, z.s.	Malinovského náměstí 603/4, 602 00 Brno	jen účastníci	0	atletika, plavání, stolní tenis, boccia, golf a ukázkové sporty, basketbal, ragby, florbal, akce
143	Nadační fond regionální fotbalové Akademie JMK	Neužilova 201/35, 625 00 Brno	45	45	fotbal

P. č.	Název TJ/SK	Adresa	Celkem členů	Z toho mládež	Sportovní odvětví
144	Nadační fond zakladatelů brněnského plavání	Plotní 22 602 00 Brno	jen účastníci		plavání
145	NIDOSHINKAN Dojo	Dunajská 160/41 625 00 Brno	68	45	bojové umění
146	Občanský spolek pro podporu rozvoje tradičního karate	Chudčická 1311/7 635 00 Brno	145	116	bojové umění
147	1. NH Brno	Novoměstská 21a 621 00 Brno	89	64	národní házená
148	Okresní rada AŠSK ČR, Brno - město	Bosonožská 381/9, 625 00 Brno	2 742	2 452	atletika, basketbal, fotbal, volejbal, aj. (16 sportů), akce
149	Orel jednota Brno-Bystrc, Župa Sedláková	Krajní 109/5 Brno 635 00	72	37	malá kopaná, florbal, volejbal
150	Orel jednota Brno-Černovice	Porhajmova 947/2 Brno 618 00	9	0	všestrannost
151	Orel jednota Brno-Husovice	Vranovská 1033/93 614 00 Brno	158	56	volejbal, basketbal, pétanque, florbal, všestrannost aj.
152	Orel jednota Brno-Lesná	Pospíšilova 1818/129 Brno 613 00	16	6	stolní tenis, volejbal aj.
153	Orel jednota Brno-Líšeň	Karolíny Světlé 962/18 Brno 628 00	21	3	všestrannost, gymnastika aj.
154	Orel jednota Masarykova čtvrť	Starobrněnská 285/15 Brno 602 00	40	3	florbal, futsal, stolní tenis, aj.
155	Orel jednota Brno-Obřany	Hlaváčova 404/20 614 00 Brno	145	66	stolní tenis, florbal, futsal, atletika, všestrannost, malá kopaná (6 odd.)
156	Orel jednota Brno-Židenice	Mikšíčková 1443/41 615 00 Brno	270	130	florbal, futsal, stolní tenis, volejbal
157	Orel jednota Brno-Bohunice, Župa Sušilova	Hraničky 301/5 625 00 Brno	335	163	florbal, nohejbal stolní tenis, šachy, volejbal aj.
158	Orel jednota Brno-Komín	Hlavní 153/96 624 00 Brno	89	20	lodní sporty - vodácké sporty, volejbal, turistika
159	Orel jednota Brno-Řečkovice	Vránova 1622/122 621 00 Brno	303	155	volejbal, futsal, florbal, tenis, pétanque aj. (9 odd.)
160	Orel jednota Brno-Starý Lískovec	Malostranská 473/48 625 00 Brno	86	29	malá kopaná, florbal, volejbal, bowling, všestrannost
161	Orel jednota Brno-Královo Pole	Poděbradova 156/5 Brno 612 00	120	2	stolní tenis, florbal, futsal, atletika, všestrannost, malá kopaná, aj.
162	Orel jednota Brno-Staré Brno	Foltýnova 11 Brno 635 00	18	0	všestrannost
163	Orel jednota Brno-Žabovřesky	Mezníkova 309/27 Brno 616 00	6	0	všestrannost
164	Otokodate dojo	Vinohrady 107/15 639 00 Brno	45	20	bojové umění

P. č.	Název TJ/SK	Adresa	Celkem členů	Z toho mládež	Sportovní odvětví
165	Paragliding klub Brno	Vodařská 232/2 619 00 Brno	69	0	letectví
166	Patriot Brno	Veslařská 3098/2 637 00 Brno	41	8	lukostřelba
167	PAVLOF s.r.o.	Údolní 410/60 602 00 Brno	jen účastníci	0	beachvolejbal, akce
168	PIPAS Brno	Zborovská 2049/27 616 00 Brno	57	55	baseball
169	Plavecký veteránský klub Brno	Velkopavlovická 4068/17, 628 00 Brno	51	0	plavání
170	PM BRNO	Jemelkova 722/31 625 00 Brno	25	15	jezdeckví
171	Powerlifting Brno	Letovická 1428/5 621 00 Brno	19	5	zápas, vzpírání
172	Pro Draci s.r.o.	Horáková 715/8 616 00 Brno	572	310	baseball
173	PREMIERA BC	Svážná 486/21, 634 00 Brno	174	14	badminton
174	První curlingový klub Brno	Zahradní 448/47 628 00 Brno	22	0	curling
175	PŠR	Loučná 672/18 644 00 Brno	322	310	plavání
176	Regionální centrum Sport pro všechny Brno-město	Merhautova 450/46 613 00 Brno	1395	647	všestrannost, rekreační sporty, ČASPV
177	Ragby Club Dragon Brno	Cacovice 973/9 614 00 Brno	173	90	ragby
178	RS Sport klub	Kociánka 3069/1c, 61200 Brno	11	0	kondiční kulturistika, tenis, golf, sportovní střelba, lyžování, jachting
179	RUGBY SPIRIT BRNO	Jakuba Obrovského 2/2, 635 00 Brno	146	120	ragby
180	Rychlopalná košťata Brno	Tučkova 916/24 602 00 Brno-Veveří	21	0	curling
181	Salesiánské středisko mládeže – dům dětí a mládeže Brno-Líšeň	Kotlanova 2660/13 628 00 Brno	398	390	stolní tenis, fotbal, florbal, volejbal, basketbal, badminton, lukostřelba a horolezectví
182	SC Hattrick Brno Florbalová škola	Krasová 927/1 614 00 Brno	82	43	florbal
183	Sdružení Petrov	Petrov 272/5 602 00 Brno	860	300	všestrannost
184	Sdružení tradičního Kung Fu Brno	Kuklenská 516/8 615 00 Brno	160	75	bojové umění
185	Senior fitness	Stamicova 1968 162 00 Praha	jen účastníci	0	všestrannost, akce
186	SHL Řečkovice	Měříčkova 1626/51 621 00 Brno	26	6	badminton
187	SINGLETRAIL Moravský kras	č. p. 151 679 05 Habrůvka	140	90	terénní cyklistika
188	SK Žebětín	Prokopův kopec 7 641 00 Brno	83	53	fotbal
189	SK Brno Slatina	U Svitavy 1077/2 618 00 Brno	58	17	badminton

P. č.	Název TJ/SK	Adresa	Celkem členů	Z toho mládež	Sportovní odvětví
190	SK KONTAKT BRNO	Srbská 2741/53 612 00 Brno	96	40	plavání
191	SK Líšeň	Kučerova 1776/4 628 00 Brno	505	318	fotbal, futsal
192	SK Malá baseballová liga	Horská 2995/31, 61600 Brno	88	72	baseball
193	SK Obřany	Zlatníky 656/1A 614 00 Brno	168	104	fotbal
194	SK Řečkovice	Novoměstská 1941/4 621 00 Brno	257	153	fotbal
195	SK SPEED Brno	Vojtova 517/21 639 00 Brno	275	260	atletika
196	SK TART Moravská Slavia Brno	Vojtova 785/14 639 00 Brno	62	57	moderní gymnastika
197	SK Volejbal Brno	Kounicova 686/22 602 00 Brno	350	330	volejbal
198	SK VOLEJBAL ŽIDENICE	Gajdošova 1282/5, 61500 Brno	57	19	volejbal
199	Skating Club Brno	Kuršova 976/1 635 00 Brno	47	39	krasobruslení
200	SKB KO Brno	Vranovská 456/36 614 00 Brno	24	5	box
201	SKI KLUB JUNIOR BRNO	Palackého třída 2203/186, 612 00 Brno	33	26	lyžování – alpské
202	Ski klub Victoria Brno	Skřivanova 344/14 602 00 Brno	88	70	lyžování – alpské
203	SKI SKOL BRNO	Údolní 556/73 602 00 Brno	63	52	lyžování – alpské
204	SKKP Handball Brno	Srbská 116/4 612 00 Brno	106	76	házená
205	SKP MG BRNO	Srbská 116/4 612 00 Brno	64	56	moderní gymnastika
206	SKST Nový Lískovec	Oblá 499/52 634 00 Brno	49	26	stolní tenis
207	TJ Pegas Brno	Střední 22/46, 66448 Moravany u Brna	17	0	jezdeckví
208	TJ Sokol Brno-Heršpice, Župa Jana Máchala	Polívkova 351/6 621 00 Brno	16	7	krasojízda
209	TJ Sokol Brno-Horní Heršpice	Bohunická 293/2 Brno 619 00	15	4	všestrannost – míčové sporty, gymnastika
210	TJ Sokol Brno-Jundrov	Stromovka 6 637 00 Brno	304	125	všestrannost – míčové sporty, gymnastika, plavání, vodní pólo
211	TJ Sokol Brno-Komín	Svratecká 198/11 Brno 624 00	446	527	florbal
212	TJ Sokol Brno-Nový Lískovec	Rybnická 75 Brno 634 00	8	0	všestrannost - míčové sporty, gymnastika
213	TJ Sokol Brno-Starý Lískovec	Máchalova 4 Brno 625 00	122	17	volejbal, nohejbal, stolní tenis
214	TJ Sokol Ořechov	Kounicova 686/22 602 00 Brno	121	37	všestrannost, stolní tenis, SG, míčové hry

P. č.	Název TJ/SK	Adresa	Celkem členů	Z toho mládež	Sportovní odvětví
215	TJ Sokol Brno-Žabovřesky	Jana Nečase 966/1 Brno 616 00	545	123	všestrannost, tenis, atletika, lyžování
216	TJ Sokol Brno I.	Kounicova 22 Brno 602 00	1964	1509	sportovní gymnastika, beachvolejbal, šerm, florbal, všestrannost, horolezectví, stolní tenis
217	TJ Sokol Brno III.	Výstavní 118/26 Brno 603 00	29	0	všestrannost, florbal
218	TJ Sokol Brno II. Zábřovice, Župa Dr. Jindry Vaníčka	Francouzská 521/87 612 00 Brno.	90	0	basketbal, kulturistika, všestrannost
219	TJ Sokol Brno IV	Štolcova 8–12 Brno 618 00	350	73	kuželky, všestrannost
220	TJ Sokol Brno V.	Lužova 17, Brno 613 00	119	47	všestrannost
221	TJ Sokol Brno-Jih	Pompova 22 Brno 617 00	104	69	všestrannost, volejbal
222	TJ Sokol Brno-Holásky	V Pískách 10 Brno 620 00	34	0	házená, volejbal, basketbal, všestrannost
223	TJ Sokol Brno-Husovice	Dukelská třída 49/9 614 00 Brno	202	49	všestrannost - míčové sporty, gymnastika, plavání, vodní pólo
224	TJ Sokol Brno-Chrlice	Prokešova 24 643 00 Brno	34	0	všestrannost - míčové sporty, gymnastika
225	TJ Sokol Brno-Ivanovice	Zatloukalova 29 Brno 621 00	17	0	všestrannost - míčové sporty, gymnastika
226	TJ Sokol Brno-Julíánov	Slatinská 46 Brno 636 00	213	56	házená, volejbal, basketbal, všestrannost
227	TJ Sokol Brno-Královo Pole	Srbská 4 Brno 612 00	290	147	všestrannost sokolská, akrobatický rokenrol
228	TJ Sokol Brno-Líšeň	Belcrediho 1317/27 Brno 628 00	249	87	stolní tenis, všestrannost, basketbal, volejbal, malá kopaná, florbal
229	TJ Sokol Brno-Medlánky	Meruňková 10 Brno 621 00	91	61	všestrannost, moderní gymnastika, basketbal
230	TJ Sokol Brno-Obrány-Maloměřice	Obránská 643/13 Brno 614 00	100	43	házená
231	TJ Sokol Brno-Řečkovice	Vážného 19/7 612 00 Brno	249	243	krasojízda, stolní tenis, karate, volejbal, aerobik, florbal, všestrannost
232	TJ Sokol Brno Soběšice	Zeiberlichova 44/46 Brno 613 00	25	3	všestrannost, cyklistika, šerm
233	TJ Sokol Brno Tuřany	Hanácká 38, Brno 620 00	70	23	moderní gymnastika, šerm, stolní tenis, všestrannosti
234	TJ Sokol Brno Židenice	Gajdošova 18 Brno 615 00	621	377	fotbal, akce
235	SKI-KLUB JUNIOR BRNO	Palackého třída 186, 62100 Brno	44	31	lyžování
236	SK Global Karate Club	Úpatní 324/19, 63400 Brno	32	0	karate (kumite)
237	Společenství Romů na Moravě Romano jekhetaniben pre Morava	Bratislavská 244/65A 602 00 Brno	jen účastníci		fotbal, akce

P. č.	Název TJ/SK	Adresa	Celkem členů	Z toho mládež	Sportovní odvětví
238	Spolek MC atletika Brno	Kounicova 685/20 602 00 Brno	220	115	atletika
239	Spolek Phoenix Academy Brno	Údolní 409/54 602 00 Brno	20	0	všestrannost
240	Spolek TYGŘI JBC Brno	Vojtěcha Marka 538 664 43 Želešice	39	39	basketbal
241	SPORT CENTRUM při ZŠ Horníkova 1, Brno	Horníkova 2170/1 628 00 Brno	64	60	sportovní gymnastika
242	Sport pro Brno	Marie Steyskalové 1017/64, 616 00 Brno	26	12	cyklistika
243	Sportovně střelecký klub policie Kometa Brno	Kociánka 91/25d 612 00 Brno	59	14	sportovní střelba
244	Sportovní akademie mládeže Brno	Merhautova 836/64 613 00 Brno	188	174	basketbal
245	Sportovní areál AMK Zbrojovky Brno v AČR	Kleštínek 321/8 621 00 Brno	30	11	motosporthy
246	Sportovní klub Brněnský plavivec	Oderská 206/5 625 00 Brno	60	0	všestrannost, turistika
247	Sportovní klub Brno-Kohoutovice	Antonína Procházky 6/4C, 623 00 Brno	8	5	lyžování alpské
248	Sportovní klub Brno-Žabovřesky	Horákova 3080/7 616 00 Brno	399	173	basketbal, kuželky, orientační běh
249	Sportovní klub Draci Brno	Horákova 8 616 00 Brno	230	170	baseball
250	Sportovní klub FIT4ALL Brno	Oblá 408/39 634 00 Brno	150	120	sportovní aerobik
251	Sportovní klub Chrlice	Blümlova 764/41 643 00 Brno	195	103	fotbal
252	Sportovní klub Jundrov	Veslařská 546/124 637 00 Brno	184	49	fotbal, tenis
253	Sportovní klub Kociánka Brno	Kociánka 2 612 00 Brno	200	70	atletika, boccia, cyklistika, lukostřelba, plavání
254	Sportovní klub Královo Pole	Vodova 336/108 612 00 Brno	720	504	volejbal, basketbal, karate, lyžování házená, všestrannost aj.
255	Sportovní klub Meteor Brno	Alešova 6/5a 613 00 Brno	182	3	lyžování – travní a sjezdové, pétanque, volejbal, všestrannost
256	Sportovní klub mod. gym. Mantila Brno	Jírovceva 549/2 623 00 Brno	88	71	moderní gymnastika
257	Sportovní klub Mars	R. Gajdoše 199, 69201 Mikulov-Pavlov	33	0	vodní motorismus
258	Sportovní klub Moravia Brno	Mikulovská 4222/9 628 00 Brno	37	0	stolní tenis, atletika
259	Sportovní klub Moravská Slavia – fotbal	Vojtova 541/12 639 00 Brno	207	139	fotbal
260	Sportovní klub neslyšících Brno	Vodova 1391/35 612 00 Brno	95	15	všestrannost – beachvolejbal, stolní tenis,

P. č.	Název TJ/SK	Adresa	Celkem členů	Z toho mládež	Sportovní odvětví
					fotbal, bowling, futsal, tenis, kuželky, volejbal, aj.
261	Sportovní Klub policie KOMETA BRNO	Bauerova 321/5 603 00 Brno	4002	1803	plavecké sporty, vodní pólo, badminton, florbal, kuželky, volejbal, tenis, box (15 sportů)
262	SK Orbita Brno – oddíl zrakově postižených	Kamenomlýnská 1 60300 Brno	146	3	atletika, plavání, lyžování cyklistika
263	Sportovní klub SEVER BRNO	Bieblova 164/22 613 00 Brno	206	126	softball, lední hokej, triatlon a rekreační sporty
264	Sportovní klub Sígurs	Polanka 646 664 01 Bílovice nad Svitavou	137	18	americký fotbal
265	Sportovní klub SKOL Brno	Nálepková 13/133 637 00 Brno	100	72	lyžování – běžecké
266	Sportovní klub Slatina	Tuřanka 1260/1 627 00 Brno	479	216	fotbal, tenis, stolní tenis, kulturistika, ČASPV
267	Sportovní klub soft Královo Pole	Cacovická 1589/66 614 00 Brno	39	12	softball
268	Sportovní klub Tuřany	Hanácká 933/42 620 00 Brno	130	75	fotbal
269	Sportovní klub Vinohrady	Mutěnická 4182/21 628 00 Brno	105	89	basketbal, streetball, pétanque
270	Sportovní oddíl Basketbal SK Královo Pole	Vodova 336/108 612 00 Brno	250	200	basketbal
271	Sportovní škola míčových her	Horáková 3080/7 616 00 Brno	138	135	basketbal
272	Sportuj s námi	Sv. Čecha 17 680 01 Boskovice	jen účastníci	0	atletika, akce
273	Squash Klub Slovan Brno	K Sídlišti 14, 60300 Brno	176	29	squash
274	Squash Moravská Slavia Brno	třída Generála Píky 2026/11, 613 00 Brno	180	80	squash
275	Squash Viktoria	K Sídlišti 769/14 643 00 Brno	129	58	squash
276	Svaz důchodců ČR, Městská organizace Brno	Běhounská 131/17 602 00 Brno	jen účastníci		všestrannost, akce
277	Svaz tělesně postižených v ČR, měst. org. Brno	Mečová 368/5 602 00 Brno	505	7	všestrannost, plavání, zdravotní cvičení
278	Svornost Bosonohy	Pražská 64/55 642 00 Brno	50	10	stolní tenis, florbal, všestrannost
279	Šachový klub Duras BVK – Královo Pole	Vodova 108 612 00 Brno	55	19	šachy
280	Šachový klub Lokomotiva Brno	Merhautova 429/4 613 00 Brno	108	54	šachy
281	Škola Taekwon-do Club Brno ITF	Bohuslava Martinů 806/26, 602 00 Brno	284	169	bojové umění
282	TJ Komín	Svratecká 1301/11b 624 00 Brno	171	34	tenis, volejbal

P. č.	Název TJ/SK	Adresa	Celkem členů	Z toho mládež	Sportovní odvětví
283	TAK Hellas Brno	Horácké nám. 1959/15, 621 00 Brno	172	67	zápas, vzpírání
284	Tandem Brno	Chaloupkova 587/7 612 00 Brno	14	0	stolní tenis (showdown), turistika, cyklistika, střelba
285	Taneční klub taneční školy Starlet	Lipská 2446/3 616 00 Brno	133	55	taneční sporty
286	Taneční studio B-Fresh	Bellova 374/17 623 00 Brno	351	305	taneční sporty
287	TARO KAN	Rygle 492/23 644 00 Brno	175	140	bojové umění
288	TATRAN Kohoutovice	Voříškova 864/59 623 00 Brno	422	244	fotbal, tenis, basketbal, cyklistika
289	TC Brno	Balbínova 1786/30 615 00 Brno	146	119	tenis
290	Tělovýchovná jednota Dukla Brno	tř. Generála Píky 827/2, 613 00 Brno	143	3	cyklistika
291	Tělovýchovná jednota Dům dětí a mládeže Brno	Lidická 1880/50 658 12 Brno	354	220	volejbal, kanoistika, vysokohorská turistika
292	Tělovýchovná jednota Favorit Brno	Křížkovského 416/22 603 00 Brno	657	184	cyklistika dráhová, silniční, BMX, kolová, krasojízda a cykloturistika
293	Tělovýchovná jednota Holásky	Rolencova 690/93 620 00 Brno	174	35	stolní tenis, kulturistika, všestrannost
294	Tělovýchovná jednota Lokomotiva-Ingstav	Horákova 3080/7 616 00 Brno	860	185	ragby, tenis, volejbal
295	Tělovýchovná jednota Moravan Brno	Veveří 499/109 616 00 Brno	31	5	jezdeckví
296	Tělovýchovná jednota Rapid Brno	Dunajská 182/15 625 00 Brno	54	8	lodní sporty, jachting
297	Tělovýchovná jednota SLOVAN Černá Pole	Zemědělská 286/42 613 00 Brno	295	140	všestrannost
298	Tělovýchovná jednota START Brno	Loosova 800/1B 638 00 Brno	625	164	fotbal, lukostřelba, tenis, dráhový golf, turistika, lyžování, nohejbal
299	Tělovýchovná jednota T. O. PEPER	Blatouchová 997/5C 618 00 Brno	78	28	sporty, cykloturistika, lyžování
300	Tenisový klub Brno- Bosonohy	ul. Hoštická 2b 642 00 Brno	90	35	tenis
301	Tenisový klub Líšeň	Elplova 2070/12 628 00 Brno	33	19	tenis
302	TENISOVÝ KLUB MALÝ S OPEN	Kratochvilka 146 664 91 Ivančice	jen účastníci	0	tenis, akce
303	Tenisový klub Tesla Brno	Údolní 1020/18a 602 00 Brno	79	35	tenis
304	TENISOVÝ KLUB TILIA	Skácelova 1645/30 612 00 Brno	126	115	tenis
305	Tenisový klub Tuřany	Karkulínova 801/17 620 00 Brno	131	61	tenis
306	Tenisový oddíl Zetor Brno	Bubeníčková 52 615 00 Brno	131	108	tenis
307	TENNIS CLUB Brno, s.r.o.	Balbínova 1786/30 615 00 Brno	jen účastníci	0	tenis, akce



P. č.	Název TJ/SK	Adresa	Celkem členů	Z toho mládež	Sportovní odvětví
308	TJ Brno, Dvorská	Vlčkova 95/2a 620 00 Brno	168	49	jezdectví
309	TJ Bystrc	U Sokolovny 396/3 635 00 Brno	608	285	všestrannost, tenis, volejbal, lyžování, SPV
310	TJ JUNIOR Brno	Slatinská 3901/29 636 00 Brno	112	80	volejbal
311	TJ Kraví hora Brno	Bellova 353/24 623 00 Brno	265	176	tenis, nohejbal
312	TJ LODNÍ SPORTY BRNO	Rakovecká 1236/30 635 00 Brno	392	179	lodní sporty – jachting, kanoistika, veslování
313	TJ Sokol BC RSC Brno-Tuřany	Hanácká 448/38 620 00 Brno	37	14	badminton
314	TJ Sokol Jehnice	Jehnice 361 621 00 Brno	175	91	badminton, volejbal, futsal
315	TJ Mokrý Hora	Pod zahradami 13, 62100 Brno	30	1	tenis
316	TJ Mosilana Brno	Valchařská 14b, 61400 Brno	65	20	tenis, akce
317	TJ SOKOL OŘEŠÍN	Drozdí 6, 62100 Brno-Ořešín	117	11	stolní tenis, aerobik, pilates, rodiče s dětmi, akce
318	TJ STADION BRNO	Křídlovická 32 603 00 Brno	85	74	krasobruslení
319	TJ Školní tělovýchova a turistika Spoj Brno	Lavičky 676/5, 641 00 Brno-Žebětín	61	48	turistika, atletika, akce
320	TJ ŠTJ Zdar Brno	Slámova 63, 61800 Brno	20	13	sportování s vnitřním postižením
321	TJ Tábor Brno	Foustkova 542/3 616 00 Brno	175	71	národní házená
322	TJ Tatran Brno	Barvičova 3, 60200 Brno	49	0	judo
323	TJ Tatran Bohunice	Neužilova 201/35 625 00 Brno	302	201	fotbal, házená
324	TJ Tatran Kohoutovice	Voříškova 864/59, 62300 Brno	436	251	fotbal
325	TJ Tatran Starý Lískovec	Klobásova 600/79 625 00 Brno	280	163	fotbal, tenis
326	TJ TESLA BRNO	Halasovo nám. 826/7 638 00 Brno	821	368	Plavání, synchron. plavání, basketbal, horolezectví, kanoistika, MG, karate, OB, cyklistika
327	TJ Útěchov	Adamovská 15/6 644 00 Brno	44	1	nohejbal, volejbal, rekreační sporty
328	TJ Maloměřická cementárna a vápenice Brno	Selská 32/66 614 00 Brno	95	35	fotbal, nohejbal, volejbal
329	TTC Moravská Slavia Brno	Vojtova 541/12 639 00 Brno	63	29	stolní tenis
330	ÚAMK – AMK Revena Brno	Šámalova 89 615 00 Brno	9	0	motosporty
331	ÚAMK – AMK Staré Brno	Francouzská 380/46 602 00 Brno	40	9	cyklistika
332	Unie neslyšících Brno	Palackého tř. 19/114 612 00 Brno	90	5	florbal, plavání, bowling, volejbal
333	Unie sportovních klubů města Brna	Křídlovická 911/34 603 00 Brno	jen účastníci	cca 4.000	lední hokej, fotbal, basketbal, volejbal, házená,

P. č.	Název TJ/SK	Adresa	Celkem členů	Z toho mládež	Sportovní odvětví
					plavání, baseball, zápas, ragby, (cca 14 sportů), akce
334	Valící se šutráky	Za mostem 12, 61700 Brno	8	0	curling
335	VK Brno	Srbská 116/4 612 00 Brno	20	12	volejbal
336	VK Moravská Slavia Brno	Údolní 1024/72a 602 00 Brno	90	0	volejbal
337	Vodní záchranná služba Brno-město	Pisárecká 480/11 603 00 Brno	jen účastníci	0	všestrannost, akce
338	Vodní záchranná služba ČČK	Lahovská 25, Lahovice 159 00 Praha	jen účastníci	0	všestrannost - vodní záchranný sport akce
339	Volejbal Brno, a. s	Kounicova 682/22 602 00 Brno	100	50	volejbal
340	Volejbalové centrum mládeže Brno	Bořetická 4090/16 628 00 Brno	120	105	volejbal
341	Volejbalový klub Královo Pole	Vodova 336/108 612 00 Brno	375	331	volejbal
342	Vonka Racing s.r.o.	Havránkova 30/11 619 00 Brno	jen účastníci	0	motosporty
343	VSK Technika Brno, krasobruslení, p. s.	Rybkova 1016/31 602 00 Brno	115	91	krasobruslení
344	VSK Technika Brno, hokej, p. s.	Rybkova 1016/31 602 00 Brno	282	257	lední hokej
345	Vysoké učení technické v Brně	Antonínská 548/1 601 90 Brno	jen účastníci	0	atletika provoz atletického stadionu
346	Vysokohorské sporty Brno	Škroupova 2400/14 636 00 Brno	227	20	horolezectví, vysokohorské sporty
347	Vysokoškolský sportovní klub MENDELU v Brně	J. Babáka 1861/5 612 00 Brno	364	0	atletika - OB, lyžování, softbal, kriket, kulturistika
348	Vysokoškolský sportovní klub Technika Brno	Rybkova 1016/31 602 00 Brno	189	109	baseball, softball, lyžování, stolní tenis
349	Vysokoškolský sportovní klub Univerzita Brno	Heinrichova 894/24 602 00 Brno	1462	904	atletika, plavání, basketbal, MG, volejbal, lyžování, cheerleaders, volejbal, softbal aj.
350	Vysokoškolský sportovní klub VUT v Brně	Technická 2896/2 616 69 Brno	729	25	aerobik, americký fotbal, badminton, basketbal, karate, florbal aj.
351	Women basketbal Brno, s.r.o.	Horáková 3080/7 616 00 Brno	25	8	basketbal
352	Xside DANCERS	Šmahova 491/31 627 00 Brno	165	135	taneční sporty
353	Yacht club Bystrc Brno	Foltýnova 1024/10 635 00 Brno	16	0	lodní sporty – jachting
354	2 W SPORT KLUB BRNO v AČR	Cejl 34/91 602 00 Brno	5	1	motosporty

Pozn. Pokud není uvedeno jinak, jedná se vždy o zapsaný spolek.

Tabulka 49 Sportovní centra mládeže (SCM) se sídlem nebo působností na území města Brna

Sportovní svaz/federace	Sportovní organizace
Český atletický svaz	AK Olymp Brno, spolek, Rerychova 1077/10, 635 00 Brno IČ: 44994532
Česká baseballová asociace	Pro Draci s.r.o., Horákova 715/8, 616 00 Brno IČ: 26225611
	BASEBALL ACADEMY BRNO o.p.s., č.p. 567, 664 57 Měnín, IČ: 29368499
Český badmintonový svaz	Jihomoravský badmintonový svaz, Bohunická 209/29, 619 00 Brno, IČ: 01297619
Česká basketbalová federace	Sportovní škola míčových her, z.s. Horákova 3080/7, 616 00 Brno, IČ: 64326659
	Sportovní oddíl Basketbal SK Královo Pole, z.s., Vodova 336/108, 612 00 Brno, IČ: 64327086
	Sportovní akademie mládeže Brno, z.s., Merhautova 836/64, 613 00 Brno, IČ: 27045978
Český svaz karate	NIDOSHINKAN Dojo, z.s. Dunajská 160/41, 625 00 Brno, IČ: 27031993
Česká asociace tradičního karate	Akademie karate Brno, z.s., Kovařovicova 3146/58, 616 00 Brno, IČ: 05200512
Český svaz karate JKA	Karate klub Brno, Milady Horákové 323/12, 602 00 Brno, IČ: 27034411
Český svaz cyklistiky	Tělovýchovná jednota Favorit Brno, spolek Křížkovského 416/22, 603 00 Brno, IČ: 13694171
Fotbalová asociace ČR	FC ZBROJOVKA BRNO, z.s., Srbská 2838/47A, 612 00 Brno, IČ: 70850551
	SK Líšeň, Kučerova 1776/4, Kučerova 1776/4, 628 00 Brno, IČ: 13691732
Česká golfová federace	GOLF CLUB BRNO, z.s., Štefánikova 110/41, 602 00 Brno, IČ: 48513954
Česká gymnastická federace	Tělocvičná jednota Sokol Brno I, Kounicova 686/22, 602 00 Brno, IČ: 00557650
	Vysokoškolský sportovní klub Vysokého učení technického v Brně, z.s., Technická 2896/2, 616 69 Brno, IČ: 41605217
Český svaz juda	Judo SK Královo Pole Brno, z.s., Vodova 336/108, 612 00 Brno, IČ: 22670271
Český svaz kanoistů	Kanoe Klub Spoj Brno z.s., Veslařská 824/175, 637 00 Brno, IČ: 44994656
Český krasobruslařský svaz	TJ STADION BRNO z.s., Křídlovická 32, 603 00 Brno, IČ: 00531839
Český svaz ledního hokeje	KOMETA GROUP, spolek, Křídlovická 911/34, 603 00 Brno, IČ: 44990014
	HC Kometa Úvoz, z.s., Úvoz 423/55, 602 00 Brno, IČ: 26664208
	VSK TECHNIKA HOKEJ BRNO, pobočný spolek, Rybkova 1016/31, 602 00 Brno, IČ: 03594416
Český svaz moderní gymnastiky	SK TART MORAVSKÁ SLAVIA BRNO, z.s., Vojtova 785/14, 639 00 Brno, IČ: 48512117
Český svaz orientačních sportů	Sportovní klub Brno - Žabovřesky z.s., Horákova 3080/7 616 00 Brno, IČ: 00214272
	TJ TESLA BRNO z.s., Halasovo nám. 826/7, 638 00 Brno IČ: 00214086
Český svaz plaveckých sportů	Krajský svaz ČSPS - Jihomoravský kraj, č.p. 23, 664 57 Otmarov, IČ: 05561701
Česká triatlonová asociace	KONRAD TEAM, z.s., Družstevní 2223/21, 621 00 Brno IČ: 44994192

<b>Sportovní svaz/federace</b>	<b>Sportovní organizace</b>
Český veslařský svaz	Český veslařský klub Brno z.s., Veslařská 507/179 637 00 Brno, IČ: 18827101
	TJ LODNÍ SPORTY BRNO, Rakovecká 1236/30 635 00 Brno, IČ: 44990171
Český volejbalový svaz	Volejbalový klub Královo Pole, z.s., Vodova 336/108 612 00 Brno, IČ: 65348028
	SK Volejbal Brno, z.s., Kounicova 686/22, 602 00 Brno IČ: 68726163
Česká federace Spastic Handicap	Sportovní klub Kociánka Brno, z.s., Kociánka 2, 612 00 Brno, IČ: 48510807
Autoklub České republiky	Klub mládeže v AČR, Jakubská 121/1, 602 00 Brno, IČ: 05716403
Český střelecký svaz	ČSS, z.s. Jihomoravské krajské sdružení, Nádražní 698, 691 44 Lednice, IČ: 70921571
Český svaz tanečního sportu	DSP KOMETA BRNO, z.s., U Lípy Svobody 440/1, 620 00 Brno, IČ: 26552485
Česká asociace squashe	Squash Viktoria, z.s., K sídlišti 769/14, Chrlice, 643 00 Brno, IČ: 22864890
Český svaz taekwon-do ITF	Škola TAE KWON-DO CLUB BRNO ITF, z. s., Bohuslava Martinů 806/26, 602 00 Brno, IČ: 70846201
Český svaz biatlonu	Klub biatlonu STŘELKA p.s. ,Kneslova 28, 618 00 Brno IČ: 62161687

Zdroj: e-mailové informace od sportovních svazů/federací ČR, květen, červen 2017

Tabulka 50 Sportovní střediska mládeže (SpS) se sídlem nebo působností na území města Brna

<b>Sportovní svaz/federace</b>	<b>Sportovní organizace</b>
Český atletický svaz	AC Moravská Slavia Brno, spolek, Vojtova 1020/12c, 639 00 Brno, IČ: 48510009
	Atletický oddíl Bystrc Young Athletic Club Brno, z.s., Laštůvkova 920/77, 635 00 Brno, IČ: 68730012
	Vysokoškolský sportovní klub Univerzita Brno, Heinrichova 894/24, 602 00 Brno, IČ: 41605608
	JUMP ATHLETIC CLUB BRNO z.s., Kovalovice 206 664 06 Kovalovice, IČ: 44995199
Česká basketbalová federace	Sportovní škola míčových her, z.s., Horákova 3080/7, 616 00 Brno, IČ: 64326659
	Sportovní oddíl Basketbal SK Královo Pole, z.s., Vodova 336/108, 612 00 Brno, IČ: 64327086
	Sportovní akademie mládeže Brno, z.s., Merhautova 836/64, 613 00 Brno, IČ: 27045978
Český svaz cyklistiky	Tělovýchovná jednota Favorit Brno, spolek Křížkovského 416/22, 603 00 Brno, IČ: 13694171
Fotbalová asociace ČR	FC ZBROJOVKA BRNO, z.s., Srbská 2838/47A, 612 00 Brno, IČ: 70850551
	SK Líšeň, Kučerova 1776/4, 628 00 Brno IČ: 13691732
	FC SPARTA BRNO, Mariánské nám. 618/3, 617 00 Brno, IČ: 44014244
Česká golfová federace	GOLF CLUB BRNO, z.s., Štefánikova 110/41, 602 00 Brno, IČ: 48513954
Česká gymnastická federace	Tělocvičná jednota Sokol Brno I, Kounicova 686/22, 602 00 Brno, IČ: 00557650
	Vysokoškolský sportovní klub Vysokého učení technického v Brně, z.s., Technická 2896/2, 616 69 Brno, IČ: 41605217

<b>Sportovní svaz/federace</b>	<b>Sportovní organizace</b>
Český svaz házené	TJ Tatran Bohunice z.s., Neužilova 201/35, 625 00 Brno, IČ: 00544914
Český svaz juda	Judo SK Královo Pole Brno, z.s., Vodova 336/108, 612 00 Brno, IČ: 22670271
Český svaz kanoistů	Kanoe Klub Spoj Brno z.s., Veslařská 824/175, 637 00 Brno, IČ: 44994656
Český svaz ledního hokeje	KOMETA GROUP, spolek, Křídlovická 911/34, 603 00 Brno, IČ: 44990014
	HC Kometa Úvoz, z.s., Úvoz 423/55, 602 00 Brno, IČ: 26664208
	VSK TECHNIKA HOKEJ BRNO, pobočný spolek, Rybkova 1016/31, 602 00 Brno, IČ: 03594416
Český lukostřelecký svaz	Tělovýchovná jednota START Brno, z.s., Loosova 800/1B 638 00 Brno, IČ: 00544884
Svaz lyžařů ČR	Sportovní klub SKOL Brno, z. s., Nálepka 13/133, 637 00 Brno, IČ: 65351550
	Ski klub Victoria Brno z.s., Skřivanova 344/14, 602 00 Brno, IČ: 00209619
Český svaz moderní gymnastiky	SK TART MORAVSKÁ SLAVIA BRNO, z.s., Vojtova 785/14, 639 00 Brno, IČ: 48512117
	SKP MG BRNO, z. s., Srbská 116/4, 612 00 Brno IČ: 26563550
Český svaz plaveckých sportů	Klub plaveckých sportů policie Kometa Brno z. s., Sportovní 486/4, 602 00 Brno, IČ: 44992432
	TJ TESLA BRNO z.s., Halasovo nám. 826/7, 638 00 Brno IČ: 00214086
	Vysokoškolský sportovní klub Univerzita Brno, Heinrichova 894/24, 602 00 Brno, IČ: 41605608
Česká asociace stolního tenisu	TTC Moravská Slavia Brno, z.s., Vojtova 541/12, 639 00 Brno, IČ: 48513288
Český tenisový svaz	Jihomoravský tenisový svaz, Vídeňská 470/9, 639 00 Brno, IČ: 05249562
Česká triatlonová asociace	KONRAD TEAM, z.s., Družstevní 2223/21, 621 00 Brno IČ: 44994192
Český volejbalový svaz	Volejbalový klub Královo Pole, z.s., Vodova 336/108, 612 00 Brno, IČ: 65348028
	SK Volejbal Brno, z.s. Kounicova 686/22, 602 00 Brno, IČ: 68726163
	TJ JUNIOR Brno, z.s., Slatinská 3901/29, 636 00 Brno, IČ: 44993820
Svaz zápasu České republiky	TAK Hellas Brno z.s., Horácké nám. 1959/15, 621 00 Brno, IČ: 18826598
Český svaz biatlonu	Klub biatlonu STŘELKA p.s., Kneslova 28, 618 00 Brno, IČ: 62161687

Zdroj: e-mailové informace od sportovních svazů/federací ČR, květen, červen 2017

Tabulka 51 Sportovní akademie (SA) se sídlem nebo působností na území města Brno

<b>Sportovní svaz/federace</b>	<b>Sportovní organizace</b>
Fotbalová asociace České republiky	Nadační fond regionální fotbalové Akademie Jihomoravského kraje, Neužilova 201/35, 625 00 Brno IČ: 0511908

Zdroj: e-mailové informace od sportovních svazů/federací ČR, květen, červen 2017

Tabulka 52 Tréninková sportovní centra (TSC) aj. se sídlem nebo působností na území města Brna

Sportovní svaz/federace	Sportovní organizace
Česká golfová federace	GOLF CLUB BRNO, z.s., Štefánikova 110/41, 602 00 Brno, IČ: 48513954
Český svaz orientačních sportů	Sportovní klub Brno - Žabovřesky z.s., Horákova 3080/7, 616 00 Brno, IČ: 00214272
Šachový svaz ČR	Jihomoravský šachový svaz, Hybešova 119, 664 17 Tetčice, IČ: 22894420

Zdroj: e-mailové informace od sportovních svazů/federací ČR, květen, červen 2017

Tabulka 53 Přehled městských sportovišť, včetně vlastníka a provozovatele k 31. 12. 2017

Poř. číslo	Sportovní zařízení	Vlastník/umístění v MČ	Provozovatel
1	Městský fotbalový stadion, Srbská Srbská 47a, 612 00 Brno	město Brno (ve správě OŠMT) / Královo Pole	FC Zbrojovka Brno, a. s.
2	Haly míčových sportů, Vodova (vč. kluziště) Vodova 108, 612 00 Brno	město Brno (ve správě OŠMT) / Královo Pole	SK Královo Pole, z. s.
3	Tenisové kurty, k.ú. Černá Pole, Lidická 1880/50, 602 00 Brno	město Brno (ve správě OŠMT)/Brno-střed	Brněnský lužánecký tenisový klub, z. s.
4	Volejbalové kurty Lužánky Drobného 27, 602 00 Brno	město Brno (ve správě OŠMT)/Královo Pole	SK Královo Pole, z. s. (Volejbalový klub Královo Pole, z.s.)
5	Hala Rondo (DRFG Aréna) Křídlovická 34, 603 00 Brno	STAREZ-SPORT, a. s./ Brno-střed	KOMETA GROUP, z. s.
6	Městský baseballový stadion Sokolova 2h, 619 00 Brno	STAREZ-SPORT, a. s./Brno-jih	Pro Draci, s. r. o.
7	Hala Morenda Videňská 470/9, 639 00 Brno	město Brno (ve správě OŠMT)/Brno-střed	Jihomoravské basketbalové centrum, z. s.
8	Koupaliště Zábrdovice Zábrdovická 158/13, 615 00 Brno	město Brno (ve správě OŠMT)/Brno-sever	STAREZ-SPORT, a. s.
9	Krytý plavecký bazén Ponávka Ponávka 808/3a, 602 00 Brno	město Brno (ve správě OŠMT)/Brno-střed	STAREZ-SPORT, a. s.
10	Lázeňské a relaxační centrum Rašínova Rašínova 643/12, 602 00 Brno	město Brno (ve správě OŠMT)/Brno-střed	STAREZ-SPORT, a. s.
11	Městský plavecký stadion Lužánky + budova Fitness Sportovní 486/4, 602 00 Brno	město Brno (ve správě OŠMT)/Brno-střed	STAREZ-SPORT, a. s.
12	Aquapark Kohoutovice Chalabalova 946/2a, 623 00 Brno	město Brno (ve správě OŠMT)/Kohoutovice	STAREZ-SPORT, a. s.
13	Rekreační areál Kraví hora Údolní 76, 602 00 Brno	město Brno (ve správě MČ Brno - střed)/Brno-střed	p. o. městské části
14	Areál dopravní výchovy Bauerova 355/7, 603 00 Brno	STAREZ-SPORT, a. s./Brno-střed	STAREZ-SPORT, a. s. a Městská policie Brno
15	Ledové kluziště za Lužánkami Sportovní 347/2, 602 00 Brno	město Brno (ve správě OŠMT)/Brno-střed	STAREZ-SPORT, a. s.

<b>Poř. číslo</b>	<b>Sportovní zařízení</b>	<b>Vlastník/umístění v MČ</b>	<b>Provozovatel</b>
16	Sokolské volnočasové centrum, Maloměřice-Obřany Obřanská 646/13, 614 00 Brno	město Brno (ve správě OŠMT) / Maloměřice	Tělocvičná jednota Sokol Brno-Obřany-Maloměřice
17	Areál Riviéra Bauerova 322/7, 603 00 Brno	STAREZ-SPORT, a. s./ Brno-střed	STAREZ-SPORT, a. s.
18	Zimní stadion Úvoz Úvoz 55a, 602 00 Brno	město Brno (ve správě MČ Brno- střed)/Brno-střed	Sportovní a rekreační areál Kraví hora, příspěvková organizace, MČ Brno-střed

Zdroj: OŠMT MMB, listopad 2017

## 2.4. Přehled stavu a využití sportovišť základních, středních a vysokých škol

Tabulka 54 Vybavenost základních škol v městě Brně venkovními sportovišti, tělocvičnami a plaveckými bazény

č. MČ, pořad. číslo	Název, počet v MČ	Ulice	Zřizovatel – MČ	Hřiště/ Tělocvična/ bazén	Jaké hřiště; jaký povrch	Hřiště pro veřejnost? (Tělocvičny jsou smluvně přístupné odpoledne a večer)	Hřiště pro sportovní klub?	Hřiště odpoledne, večer přístupné?	Hřiště přístupné za poplatek?	Je zabezpečen dozor odpoledne, večer?
<b>1</b>	<b>(11)</b>		<b>Brno-střed</b>	<b>11/14/1</b>		<b>5/10/0</b>	<b>4/0/0</b>			
1	ZŠ	Antonínská 3		ano/ano 1	malá kopaná; umělý	ano	ne	ano	ne	ne
2	ZŠ	Bakalovo nám. 3		ano/ano 1	malá kopaná; umělý	ano	ojediněle	ano	ano, vč. víkendů a prázdnin	zaměstnanec ZŠ
3	ZŠ	Horní 16		ano/ano1/ bazén	ovál, hřiště pro míčové hry; umělý	ne	ano	ano	smluvně	vstup na venkovní hřiště zaměst. ZŠ
4	ZŠ	Hroznová 1		ano/ano 1	parametry tenisového kurtu; umělý, nutná rekonstrukce	ne	ne	ne	ne	ne
5	ZŠ, MŠ	Husova 17		ano/ano 2	malé hřiště, jen pro školní druž	ne	ne	ne	ne	školník ZŠ
6	ZŠ, MŠ	Kotlářská 4		ano/ano 2	ve vnitrobloku 1× malá kopaná, házená, volejbal, 1× basket, tenis; umělý	ano, pronájem	ano, pronájem	ne	ano, pronájem	ne, smluvně pronajímatel, dozor vrátný
7	ZŠ, MŠ	Křenová 21		ano/ano 1	malá kopaná, házená, basketbal; koše, lajny na tenis a volejbal; umělý	ne	ne	ne	ne	školník ZŠ
8	ZŠ, MŠ	Křídlovická 30b		ano/ano 2	volejbal, tenis, basketbal; umělý, kopaná; písek	ne	ne	ne	ne	ne
9	ZŠ, MŠ	Nám. 28 října 22		ne/ano 1	ne	ne	ne	ne	ne	ne
10	ZŠ	Nám. Míru 3		ano/ano 1	volejbalové	opravuje se	ne	po opravě	ano	školník ZŠ



č. MČ, pořad. číslo	Název, počet v MČ	Ulice	Zřizovatel – MČ	Hřiště/ Tělocvična/ bazén	Jaké hřiště; jaký povrch	Hřiště pro veřejnost? (Tělocvičny jsou smluvně přístupné odpoledne a večer)	Hřiště pro sportovní klub?	Hřiště odpoledne, večer přístupné?	Hřiště přístupné za poplatek?	Je zabezpečen dozor odpoledne, večer?
11	ZŠ	Úvoz 25		ano/ano 1	házená, malá kopaná, ovál, skok daleký, koule, hřiště volejbal, basketbal, tenis; umělý	ne	hokej, klub při ZŠ Úvoz	ne	ne	školník ZŠ
<b>2</b>	<b>(3+1)</b>		<b>Brno - Žabovřesky</b>	<b>3/5+1/1</b>		<b>1/3/1</b>	<b>0/0/0</b>			
12	ZŠ	Jana Babáka 1		ano/ano 2	3 hřiště volejbal, 2 malá kopaná, ovál; asfalt	ano	ne	ano	ne	ne
13	ZŠ	Nám. Svornosti 7		ano/ano 1/ bazén	malá kopaná, házená 40×20, ovál, skok daleký, oplocené 25×15, volejbal, streetbasket; umělý	plánováno	ne	plánováno	plánováno	dle provozu; dohoda s MČ
14	ZŠ	Sirotkova 36		ano/ano 2	volejbal, minikopaná 21×13; umělý; vnitroblok	ne	ne	ne	ne	ne
<b>3</b>	<b>(5)</b>		<b>Brno - Královo Pole</b>	<b>4/5/1</b>		<b>1/3/1</b>	<b>3/0/0</b>			
15	ZŠ	Botanická 70		ne/ne 0	smluvně využívá sportovní areál SGLD	ne	ano	ne	smluvně	zaměstnanec SGLD
16	ZŠ	Herčíkova 19		ano/ano 1/ bazén	malá kopaná, tenis, volejbal, házená; umělý, hod míčkem; tráva, dráha 100 m, skok daleký; asfalt	ne	ano, tenisový klub	ne	smluvně	zaměstnanec školy
17	ZŠ	Košinova 22		ano/ano 1	malé oplocené hřiště; umělý	ne	ne	ne	ne	ne
18	ZŠ	Slovanské nám.		ano/ano 2	volejbal, basket; umělý	ne	ne	ne	ne	ne
19	ZŠ, MŠ	Staňkova 14		ano/ano 1	víceúčelové hřiště (volejbal, basket, fotbal, tenis, ovál, doskočiště; umělý 1 480 m <sup>2</sup> )	ano	ano	ne	ne	ne
<b>4</b>	<b>(7)</b>		<b>Brno-sever</b>	<b>3/13/2</b>		<b>3/3/1</b>	<b>1/0/0</b>			

č. MČ, pořad. číslo	Název, počet v MČ	Ulice	Zřizovatel – MČ	Hřiště/ Tělocvična/ bazén	Jaké hřiště; jaký povrch	Hřiště pro veřejnost? (Tělocvičny jsou smluvně přístupné odpoledne a večer)	Hřiště pro sportovní klub?	Hřiště odpoledne, večer přístupné?	Hřiště přístupné za poplatek?	Je zabezpečen dozor odpoledne, večer?
20	ZŠ, MŠ	Blažkova 9		ne/ano 1	hřiště je MČ; basketbal, doskočiště; umělý			ano	ZŠ neví	ZŠ neví
21	ZŠ J. A. Kom.,	Nám. Republiky 10		ano/ano 1	volejbal, basket; umělý	ano-vedlejší gymnáziu	ne	ne	ano, smluvně gymnázium	ne
22	ZŠ, MŠ	Zeiberlichova 49		ne/ano 1	ne	ne	ne	ne	ne	ne
23	ZŠ	Janouškova 2		ano/ano 1 haly 2	fotbal; umělá tráva, házená; umělý	ano	ano	ano	ano, pronájmy	správce ZŠ
24	Masarykova ZŠ a MŠ	Zemědělská 29		ano/ano 2	ovál; tartan, uvnitř 2 basket, 3 volejbal, 1 malá kopaná; umělý	ano odpoledne	jednorázově pro turnaj Slovan Černá Pole	ano odpoledne, večer obědnat	zdarma, pronájem	správce ZŠ
25	ZŠ, MŠ	Merhautova 37		ano/ano 4	malá kopaná, házená, ovál, skok daleký, vrhačský kruh; hřiště: volejbal, basket; umělý; skok	ano, víkendy smluvně	ne	1,5 hodiny	ano – víkendy a prázdniny	správce ZŠ; chybí soc. zařízení
26	ZŠ, MŠ	Milénova 14		ne/ano 1 /bazén	hřiště 20x45 MČ vedle školy; asfalt	----	ano – dle dohody	ano	ne	MČ
<b>5</b>	<b>(4)</b>		<b>Brno-Židenice</b>	<b>3/5/0</b>		<b>1/2/0</b>	<b>1/0/0</b>	<b>1/0/0</b>		
27	ZŠ	Gajdošova 3		ano/ano 2	upravený dvůr školy, házená; umělé 32x22 m	ne	ne	ne	ne	ne
28	Masarykova ZŠ	Kamenačky 4		ano/ano 1	nový areál – kolaudace 2017; malá kopaná, tenis, volejbal, basket, dvojdráha, skok daleký; umělý	ano	ano	ano	ano, pronájmy	správce ZŠ
29	ZŠ Tyršova a ZŠ	Kuldova 38		ne/ano 1	využívá hřiště MČ; výstavba školního hřiště NUTNÁ	ne	ne	ne	ne	ne

č. MČ, pořad. číslo	Název, počet v MČ	Ulice	Zřizovatel – MČ	Hřiště/ Tělocvična/ bazén	Jaké hřiště; jaký povrch	Hřiště pro veřejnost? (Tělocvičny jsou smluvně přístupné odpoledne a večer)	Hřiště pro sportovní klub?	Hřiště odpoledne, večer přístupné?	Hřiště přístupné za poplatek?	Je zabezpečen dozor odpoledne, večer?
30	ZŠ	Krásného 34		ano/ano 1	víceúčelové hřiště, ovál s doskočištěm; umělý	ne	ne	ne	ne	školník ZŠ
<b>6</b>	<b>(2)</b>		<b>Brno-Černovice</b>	<b>2/2/0</b>		<b>0/1/0</b>	<b>1/0/0</b>			
31	ZŠ	Kneslova 28		ano/ano 1	malá kopaná s běžeckým oválem a doskočištěm, basket, volejbal; umělý	ne	ano	výjimečně – jen pronájem	ano, pronájem	správce ZŠ
32	ZŠ	Řehořova 3		ano/ano 1	malá kopaná, ovál; umělá tráva	ne	ne	ne	ne	ne
<b>7</b>	<b>(2)</b>		<b>Brno-jih</b>	<b>2/3/0</b>		<b>1/0/0</b>	<b>2/0/0</b>			
33	ZŠ	Bednářova 28		ano/ano 1	umělá tráva 20×40 m	ano, smluvně	ano, smluvně	ano, smluvně	ano	určeno ve smlouvě
34	ZŠ	Tuháčkova 25		ano/ano 2	ovál; umělý, uvnitř házená, malá kopaná; umělá tráva, doskočiště samostatně; umělý	ne	ano Moravská Slavie	ne	smluvně	školník ZŠ
<b>8</b>	<b>(2)</b>		<b>Brno-Bohunice</b>	<b>2/2/1</b>		<b>1/1/1</b>	<b>0/0/0</b>			
35	ZŠ	Arménská 21		ano/ano 1/ bazén	ovál, malá kopaná, tenis, košíková, volejbal; umělý	ne	ne	večer jen pro žáky	ano	ne
36	ZŠ, MŠ	Vedlejší 10		ano/ano 1	3 hřiště: malá kopaná, volejbal, tenis; umělý	ano	ne	ano	dospělí poplatek, žáci ZŠ zdarma	školník ZŠ
<b>9</b>	<b>(3)</b>		<b>Brno-Starý Lískovec</b>	<b>3/3/1</b>		<b>1/1/1</b>	<b>1/0/0</b>			
37	ZŠ	Bosonožská 9		ano/ano 1	tenis; antuka, kopaná; tráva, doskočiště, dráha; asfalt	ne	ne	ne	ne	ne

č. MČ, pořad. číslo	Název, počet v MČ	Ulice	Zřizovatel – MČ	Hřiště/ Tělocvična/ bazén	Jaké hřiště; jaký povrch	Hřiště pro veřejnost? (Tělocvičny jsou smluvně přístupné odpoledne a večer)	Hřiště pro sportovní klub?	Hřiště odpoledne, večer přístupné?	Hřiště přístupné za poplatek?	Je zabezpečen dozor odpoledne, večer?
38	ZŠ, MŠ	E. Přemyslovny 10		ano/ano 1	malá kopaná; umělý	výjimečně	ano	ne	smluvně	zaměstnanec školy
39	ZŠ	Labská 287		ano/ano 1/ bazén	fotbalové hřiště; tráva, malá kopaná, volejbal, ovál; umělý	ano	ano – Komet, Tatra Bohunice	ne	ano – pronájem	smluvně v pronájmu
<b>10</b>	<b>(2)</b>		<b>Brno-Nový Lískovec</b>	<b>2/4/0</b>		<b>2/1/0</b>	<b>2/0/0</b>			
40	ZŠ	Kamínky 5		ano/ano 2	malá kopaná 2x- oploceno, hokejbal, běžecká dráha, hřiště pro děti; umělý	ano	ano	ano	ano	správce MČ
41	ZŠ	Svážná 10		ano/ano 2	basketbal 3x, volejbal 4x, házená, futsal, tenis; umělý, ovál, skok daleký, vysoký, koule; umělý; v zimě kluziště	ano, víkendy, prázdniny	ano	ano	ne	správce ZŠ (z dotací)
<b>11</b>	<b>(2)</b>		<b>Brno-Kohoutovice</b>	<b>2/3/0</b>		<b>1/1/0</b>	<b>1/1/0</b>			
42	ZŠ, MŠ	Chalabalova 2		ano/ano 1	běžecká dráha 100 m, doskočiště, malá kopaná, volejbal; umělý	ne	ano	ne	ne	zaměstnanec MČ
43	ZŠ	Pavlovská 16		ano/ano 2	in-line dráha, uvnitř víceúčelové hřiště; umělý, ovál s doskočištěm; umělý	ano	dle zájmu	ano 15–20 hod.	ne	školník ZŠ
<b>12</b>	<b>(1)</b>		<b>Brno-Jundrov</b>	<b>1/2/1</b>		<b>1/1/1</b>	<b>1/0/0</b>			

č. MČ, pořad. číslo	Název, počet v MČ	Ulice	Zřizovatel – MČ	Hřiště/ Tělocvična/ bazén	Jaké hřiště; jaký povrch	Hřiště pro veřejnost? (Tělocvičny jsou smluvně přístupné odpoledne a večer)	Hřiště pro sportovní klub?	Hřiště odpoledne, večer přístupné?	Hřiště přístupné za poplatek?	Je zabezpečen dozor odpoledne, večer?
44	ZŠ	Jasanová 2		ano/ano 1 hala/bazén	malá kopaná, běžecký ovál, volejbal, basket; umělý	ano	ano	ano	organ. skupiny ano, veřejnost ne	správce ZŠ+MČ
<b>13</b>	<b>(3)</b>		<b>Brno-Bystrc</b>	<b>3/5/0</b>		<b>3/2/0</b>	<b>0/0/0</b>			
45	ZŠ	Heyrovského 32		ano/ano 1	víceúčelové, basketbal, volejbal; umělý, atletická dráha, 1 koš; umělý	ano	výjimečně	ano	ano, děti do 16 let zdarma	správce financovaný MČ
46	ZŠ	Laštůvkova 77		ano/ano 2	70×40; tráva, víceúčelové hřiště, atletický ovál 4 dráhy; umělý	ano, jen pro děti	ne	ano, jen pro děti a mládež	ne	správce ZŠ
47	ZŠ	Vejrostova 1		ano/ano 2	fotbalové hřiště; tráva s oválem, centrální volejbalové hřiště, tenis, víceúčelové hřiště malá kopaná, basket, volejbal; umělý	ano	ano	ano	zpoplatněno	správce ZŠ placený od zřizovatele
<b>14</b>	Nemají ZŠ		<b>Brno-Kníničky</b>	<b>0/0/0</b>		<b>0/0/0</b>	<b>0/0/0</b>			
<b>15</b>	<b>(1)</b>		<b>Brno-Komín</b>	<b>1/2/1</b>		<b>2/2/1</b>	<b>1/0/0</b>			
48	ZŠ, MŠ	Pastviny 70		ano/ano 2/ bazén	areál s několika hřišti; tráva, atletický sektor, 2× víceúčelové hřiště; umělý	ano	ano	ano	hřiště s umělým povrchem	správce ZŠ
<b>16</b>	<b>(1)</b>		<b>Brno-Medlánky</b>	<b>1/1/0</b>		<b>1/1/0</b>	<b>0/0/0</b>			
49	ZŠ	Hudcova 35		ano/ano 1	malá kopaná, basket, volejbal; umělý	ano	ne	ano	ne	pro žáky ano, jinak ne

č. MČ, pořad. číslo	Název, počet v MČ	Ulice	Zřizovatel – MČ	Hřiště/ Tělocvična/ bazén	Jaké hřiště; jaký povrch	Hřiště pro veřejnost? (Tělocvičny jsou smluvně přístupné odpoledne a večer)	Hřiště pro sportovní klub?	Hřiště odpoledne, večer přístupné?	Hřiště přístupné za poplatek?	Je zabezpečen dozor odpoledne, večer?
17	(2)		<b>Brno-Řečkovice, Mokrý Hora</b>	2/4/0		0/1/0	2/0/0			
50	ZŠ	Novoměstská 21		ano/ano 2	basket, tenis volejbal; umělý, ovál; umělý, národní házená 45×30; umělá tráva	ne	hřiště házené, TJ NH Brno	ne	ano – smluvně	školník ZŠ a zástupce klubu házené
51	ZŠ	Horácké nám. 13		ano/ano 2	míčové sporty; umělý, basket, beton. Nutná rekonstrukce!	ne míčové sporty, ano beton	ano, TK Hellas	ano	ano	ne
18	(1)		<b>Brno-Maloměřice a Obřany</b>	0/2/0		0/0/0	0/0/0			
52	ZŠ	Hamry 12		0/ano 2	jednání o zřízení	ne	ne	ne	ne	ne
19	(1+1)		<b>Brno-Vinohrady</b>	1/2+1/0		1/1/0	0/0/0			
53	ZŠ	Mutěnická 23		ano/ano 2	3× volejbalové hřiště, basket, ovál, skok daleký; umělý	ano, pronájem	dle zájmu, pronájem	nájemní smlouva	ano, dle nájemní smlouvy	správce ZŠ
20	(4)		<b>Brno-Líšeň</b>	4/6/0		3/3/0	3/0/0			
54	ZŠ	Holzova 1		ano/ano 2 /bazén	malá kopaná; umělý 20×10 m	ne	ne	ne	ne	ne
55	ZŠ, MŠ	Horníkova 1		ano/ano 2	malá kopaná, ovál, posilovací stroje, streetball; umělý; basketbal; tartan, dětské hřiště; umělý	ano	ano	ano	ano	ano, zaměstnanec ZŠ
56	ZŠ	Masarova 11		ano/ano 1	malá kopaná, basket, 2× volejbal, ovál; tartan	ano	ano	ano, odpoledne	ano, 20 Kč/osobu	správce ZŠ

č. MČ, pořad. číslo	Název, počet v MČ	Ulice	Zřizovatel – MČ	Hřiště/ Tělocvična/ bazén	Jaké hřiště; jaký povrch	Hřiště pro veřejnost? (Tělocvičny jsou smluvně přístupné odpoledne a večer)	Hřiště pro sportovní klub?	Hřiště odpoledne, večer přístupné?	Hřiště přístupné za poplatek?	Je zabezpečen dozor odpoledne, večer?
57	ZŠ	Novolíšeňská 10		ano/ano 1	futsal umělý, ovál, 2× volejbal; umělý	ano	SK Líšeň, TJ Junior Brno	ano	poplatek 20 Kč/osobu	správce ZŠ, VPP z ÚP
<b>21</b>	<b>(2)</b>		<b>Brno-Slatina</b>	<b>0/2/0</b>		<b>0/1/0</b>	<b>0/0/0</b>			
58	ZŠ, MŠ	Jihomoravské nám. 2		ne/ano 1	používá sportovní zařízení MČ vedle školy, fotbal, ovál; umělý	ano – MČ	ano – MČ	ano – MČ	ne	správce MČ
59	ZŠ	Přemyslovo nám. 1		ne/ano 1	docházka na TV na hřiště MČ - Jihomoravské náměstí	ne	ne	ne	ne	vedle ZŠ areál SK Slatina; nepronajímá
<b>22</b>	<b>(1)</b>		<b>Brno-Tuřany</b>	<b>1/1/0</b>		<b>0/1/0</b>	<b>0/0/0</b>			
60	ZŠ	Měšťanská 21		ano/ano 1	pro míčové hry 30×18;	ne	ne	ne	ne	ne
<b>23</b>	<b>(1)</b>		<b>Brno-Chrlice</b>	<b>0/1/0</b>		<b>0/0/0</b>	<b>0/0/0</b>			
61	ZŠ, MŠ	Jana Brozkvy 3		ne/ano 1	-	ne	ne	ne	ne	ne
<b>24</b>	<b>(1)</b>		<b>Brno-Bosonohy</b>	<b>0/1/0</b>		<b>0/0/0</b>	<b>0/0/0</b>			
62	ZŠ, MŠ	Bosonožské		ne/ano 1	ne	ne	ne	ne	ne	ne
<b>25</b>	<b>(1)</b>		<b>Brno-Žebětín</b>	<b>1/2/0</b>		<b>1/1/0</b>	<b>1/1/0</b>			
63	ZŠ	Otevřená 20a		ano/ano 2	míčové sporty, ovál, doskočiště; umělý, oddechová část, ohniště, altán, herní prvky; umělý	ano 16–21 pronájem	SK Žebětín, FC Dosta, VSK MU	ano 16–21 pronájem	ano, smluvně	správce ZŠ
<b>26</b>	<b>Nemají ZŠ</b>		<b>Brno-Ivanovice</b>	<b>0/0/0</b>		<b>0/0/0</b>	<b>0/0/0</b>			
<b>27</b>	<b>(1)</b>		<b>Brno-Jehnice</b>	<b>1/1/0</b>		<b>1/1/0</b>	<b>1/1/0</b>			

č. MČ, pořad. číslo	Název, počet v MČ	Ulice	Zřizovatel – MČ	Hřiště/ Tělocvična/ bazén	Jaké hřiště; jaký povrch	Hřiště pro veřejnost? (Tělocvičny jsou smluvně přístupné odpoledne a večer)	Hřiště pro sportovní klub?	Hřiště odpoledne, večer přístupné?	Hřiště přístupné za poplatek?	Je zabezpečen dozor odpoledne, večer?
64	ZŠ, MŠ	Blanenská 1	Jehnice	ano/ano 1	4 dráhy 75 m, atletický sektor; umělý; malá kopaná; umělý	ano	ano	ano	ano, pronájem	sportovní klub
28	Nemají ZŠ		Brno-Ořešín	0/0/0		0/0/0	0/0/0			
29	Nemají ZŠ		Brno-Útěchov	0/0/0		0/0/0	0/0/0			
MMB			Magistrát MB\MB	2/2/0		2/2/0	1/0/0			
65	ZŠ	Čejkovická 10	(Vinohrady)	ano/ano 1	malá kopaná; umělý	ano	ne	ano	smluvně	správce/školní
66	Waldorfská ZŠ, MŠ	Plovdivská 8	(Žabovřesky)	ano/ano 1	ovál a multifunkční hřiště; umělý, výukové prvky, prolézačka, stezka Sojky	ano	ano	ano	ano – poplatek za multi hřiště	správce ne, klíče zapůjčuje školník
<b>Celkem</b>	<b>(66)</b>			<b>56/93/9</b>		<b>32/43/8</b>	<b>24/2/0</b>			

Zdroj: dotazníky ZŠ vyhodnocené OŠMT – autorský kolektiv, květen 2017



Tabulka 55 Vybavenost středních škol (zřizovatel JMK) v městě Brně venkovními sportovišti a tělocvičnami (seřazeno dle MČ)

MČ, pořad. č.	Název, počet	Ulice	MČ	Hřiště/ tělocvična	Jaké, povrch	Pro veřejnost?	Pro sportovní klub?	Odpoledne, večer přístupné?	Za poplatek?	Je zabezpečen dozor odpoledne, večer
<b>1</b>	<b>(7)</b>		<b>Brno-střed</b>	<b>5/7</b>		<b>1/5</b>	<b>0/0</b>			
1	Sportovní gymnázium L. Daňka	Botanická 70		ano/ano	ovál; umělý	ne/ne	ano, atletickým klubům	ne	atletickým klubům smluvně	ano, škola
2	OA, SOŠ, VOŠ Brno	Kotlářská 9		ne/ano	ne	ne/ano	ne	ne	ne	ne
3	Gymnázium Brno, Křenová	Křenová 304/36		ano/ano	na dvoře školy, nestandardní, basketbal	ne/ano	ne	ne	ne	ne
4	SŠ zdravotnická Jaselská	Jaselská 190/7		ano/ano	dvě hřiště s písčným a travnatým povrchem	ne/ne	ne	ne	ne	ne
5	SPŠ stavební	Kudelova 1855/8		ano/ano	volejbal; umělý	ne/ano	ne	ne	ne	ne
6	Gymnázium Brno, třída kpt. Jaroše	Třída kpt. Jaroše 1829/14		ano/ano	hřiště 20×40 m; tartan ve vnitrobloku	ano/ano	ne	ne	zpoplatněno	ano, zaměstnanec SŠ
7	VOŠ zdravotní Kounicova	Kounicova 684/16		ne/ano	ne	ne/ano	ne	ne	ne	ne
<b>2</b>	<b>(1)</b>		<b>Brno- Žabovřesky</b>	<b>1/1</b>		<b>1/1</b>	<b>1/0</b>			
8	Gymnázium M. Lercha	Žižkova 980/55		ano/ano	travnaté 50×25, ovál, umělý 40×20	ano/ano	ano	ne	smluvně	ne
<b>3</b>	<b>(3)</b>		<b>Brno- Královo Pole</b>	<b>3/1</b>		<b>2/1</b>	<b>0/1</b>			

MČ, pořad. č.	Název, počet	Ulice	MČ	Hřiště/ tělocvična	Jaké, povrch	Pro veřejnost?	Pro sportovní klub?	Odpoledne, večer přístupné?	Za poplatek?	Je zabezpečen dozor odpoledne, večer
9	Integrovaná SŠ automobilní	Křižkova 106/15		ano/ano	malá kopaná; přírodní tráva, ovál neudržovaný	ne/ano	ne	ne	ne	ne
10	SŠ F. D. Roosevelta pro tělesně postižené	Křižkova 1694/11		ano/ne	specifické jen pro osoby se zdv. postižením	ano (zejména děti, MŠ) /ne	ne	ne	ne	pracovník školy
11	Gymnázium Slovanské náměstí	Slovanské nám.1804/7		ano/ano	malá kopaná; umělý	ano – pronájem/ ano	ne/ano	ano – pronájem	smluvně	ne – nájemce
<b>4</b>	<b>(3)</b>		<b>Brno-sever</b>	<b>2/2</b>		<b>1/1</b>	<b>0/0</b>			
12	Gymnázium Elgartova	Elgartova 449/3		ne/ano	jen tělocvična	ne/ano	ne	ne	ne	vrátný SŠ
13	Taneční konzervatoř	Nejedlého 375/3		ano/ano	nestandardní rozměry; umělý	ano/ne	ne	ano	zdarma	zaměstnanec školy
14	SŠ pro zdravotně postižené Gemini	Vaculíkova 259/14		ano/ne	velmi malé hřiště; umělý	ne/ne	ne	ne	ne	školník
<b>5</b>	<b>Nemají SŠ</b>		<b>Brno- Židenice</b>							
<b>6</b>	<b>(1)</b>		<b>Brno- Černovice</b>	<b>1/1</b>		<b>0/1</b>	<b>0/0</b>			
15	SŠ Brno Charbulova	Charbulova 1072/106		ano/ano	hřiště 110×50; tráva, ovál, doskočiště, 2 basket; umělý	ne/ano	ne	ne	ne	ne
<b>7</b>	<b>(2)</b>		<b>Brno-jih</b>	<b>2/2</b>		<b>0/1</b>	<b>0/0</b>			

MČ, pořad. č.	Název, počet	Ulice	MČ	Hřiště/ tělocvična	Jaké, povrch	Pro veřejnost?	Pro sportovní klub?	Odpoledne, večer přístupné?	Za poplatek?	Je zabezpečen dozor odpoledne, večer
16	SŠ polytechnická Brno, Jílová	Jílová 164/36g		ano/ano	ovál, uvnitř hřiště 50×24; asfalt, multifunkční 35×17, tenis, beachvolej; antuka	ne, jsou ve špatném stavu/ano	ne	ne	ne	ne
17	Gymnázium Brno Vídeňská	Vídeňská 55/47		ano/ano	malá kopaná; hlína-písek, 2× volejbal; antuka, tenis – závadný	ne/ano	ne	ne	sne	ne
8	Nemají SŠ		Brno- Bohunice							
9	Nemají SŠ		Beno-Starý Lískovec							
10	Nemají SŠ		Brno-Nový Lískovec							
11	Nemají SŠ		Brno- Kohoutovice							
12	Nemají SŠ		Brno- Jundrov							
13	Nemají SŠ		Brno-Bystrc							
14	Nemají SŠ		Brno- Kníničky							
15	(1)		Brno- Komín	1/1		1/1	1/1			
18	SŠ informatiky, pojišťovnictví, finančnictví	Čichnova 982/23		ano/ano	velké a malé hřiště; umělý	ano – pronájem	ano – pronájem	ne	pronájem	vrátný SŠ vydá klíče
16	Nemají SŠ		Brno- Medlánky							

MČ, pořad. č.	Název, počet	Ulice	MČ	Hřiště/ tělocvična	Jaké, povrch	Pro veřejnost?	Pro sportovní klub?	Odpoledne, večer přístupné?	Za poplatek?	Je zabezpečen dozor odpoledne, večer
17	Nemají SŠ		Brno-Řečkovice a M. Hora							
18	(1)		Brno-Maloměřice a Obřany	0/1		0/1	0/0			
19	SPŠ chemická	Vranovská 1364/65		ne/ano	ne	ne/ano	ne	ne	ne	ne
19	Nemají SŠ		Brno-Vinohrady							
20	(1)		Brno-Líšeň	1/0		1/0	1/0			
20	SŠ stroj. a elektro Brno	Trnkova 2482/113		ano/ne	víceúčelové – házená, minikopaná, minigolf, tenis; umělý	ano/ne	ano	ano	zpoplatněno	pracovník recepcce SŠ
21	(2)		Brno-Slatina	0/1		0/1	0/0			
21	SŠ technická a ekonom. Brno	Olomoucká 140/61		ne/ano	ne	ne/ano	ne	ne	ne	ne
22	SŠ grafická Brno	Šmahova 364/110		ne/ne	ne	ne/ne	ne	ne	ne	
22	Nemají SŠ		Brno-Tuřany							
23	Nemají SŠ		Brno-Chrlice							
24	(1)		Brno-Bosonohy	0/1		0/1	0/0			
23	SŠ stavebních řemesel	Pražská 633/38		ne/ano	jednání o zřízení	ne/ano	ne	soutěže škol	ne	ne

MČ, pořad. č.	Název, počet	Ulice	MČ	Hřiště/ tělocvična	Jaké, povrch	Pro veřejnost?	Pro sportovní klub?	Odpoledne, večer přístupné?	Za poplatek?	Je zabezpečen dozor odpoledne, večer
25	Nemají SŠ		Brno- Žebětín							
26	Nemají SŠ		Brno- Ivanovice							
27	Nemají SŠ		Brno- Jehnice							
28	Nemají SŠ		Brno-Ořešín							
29	Nemají SŠ		Brno- Útěchov							
<b>Celkem</b>	<b>23</b>			<b>16/18</b>		<b>7/14</b>	<b>3/2</b>			

Zdroj: dotazníky SŠ vyhodnocené OŠMT

Tabulka 56 Střední školy, které plánují v příštích pěti letech vybudování dalšího sportoviště nebo rekonstrukci stávajícího (seřazeno podle MČ)

MČ, pořad. číslo	Název	Ulice	MČ	Jaké
<b>1</b>			<b>Brno-střed</b>	
1	Sportovní gymnázium L. Daňka	Botanická 70		Výstavba nového sportovního komplexu – víceúčelová hala. Ve fázi zpracování projektu.
2	OA, SOŠ, VOŠ Brno	Kotlářská 9		Výstavba hřišť u obou budov.
3	Gymnázium Brno Křenová	Křenová 304/36		Renovace povrchu hřiště.
4	VOŠ zdrav. Kounicova	Kounicova 684/16		Vybudování nového sportoviště pro atletiku a míčové hry.
<b>2</b>			<b>Brno-Žabovřesky</b>	
5	Gymnázium M. Lercha	Žižkova 980/55		Oprava ploch současných sportovišť.
<b>6</b>			<b>Brno-Černovice</b>	
6	SŠ Brno Charbulova	Charbulova 1072/106		V současné době je zpracován projekt na rekonstrukci stávajícího sportoviště.
<b>7</b>			<b>Brno-jih</b>	
7	SŠ polytechnická Brno Jílová -Jílová	Jílová 164/36g		Vybudování nového sportoviště.
8	Gymnázium Brno Vídeňská	Vídeňská 55/47		Rekonstrukce venkovního sportoviště ve výši cca 8,5 mil. Kč.
<b>15</b>			<b>Brno-Komín</b>	
9	SŠ informatiky, poštovníctví, finančnictví	Čichnova 982/23		Výstavba krytého 50m plaveckého bazénu. Ve fázi zpracování studie proveditelnosti.
<b>18</b>			<b>Brno-Maloměřice a Obřany</b>	
10	SPŠ chemická	Vranovská 1364/65		Přístavba nové tělocvičny.
<b>21</b>			<b>Brno-Slatina</b>	
11	SŠ technická a ekonomická Brno	Olomoucká 140/64		Vybudování nového venkovního hřiště s atletickým oválem a plochou pro fotbal, volejbal, basketbal, tenis, skok daleký, vysoký, vrh koulí.
<b>24</b>			<b>Brno-Bosonohy</b>	
12	SŠ stavebních řemesel	Pražská 633/38 b		Revitalizace venkovního sportoviště.

Zdroj: dotazníky SŠ vyhodnocené OŠMT

Tabulka 57 Vybavenost Masarykovy univerzity sportovišti a tělocvičnami

Č.	Adresa areálu	MČ	Sportoviště	Charakter (sporty, rozměry, povrch atd.)	Vybavenost	Hlediště, diváků	Přístupné sportovním oddílům, veřejnosti	Opravy a údržba/investice do roku 2030	Předpoklad výše nákladů v Kč na opravy, údržbu a rekonstrukci do roku 2030
		<b>Brno-Bohunice</b>							
1	Kamenice 5, budova A 34		hala míčových sportů	míčové sporty; 36,5×21; 834 m <sup>2</sup>	ozvučení, audiotechnika, světelná tabule, pult rozhodčích	388	ano	Výměna světel nové technologie, rekonstrukce podlahy	2 500 000
			univerzální tělocvična	míčové hry; 24,7×16,9; 428 m <sup>2</sup>	ozvučení, audiotechnika	-	ano	Výměna světel, rekonstrukce podlahy	1 000 000
			pohybová tělocvična	gymnastika, aerobik, tanec; 19,6×16,4; 318 m <sup>2</sup>	dtto	-	ano	Výměna světel, rekonstrukce podlahy	1 000 000
			hala úpol. sportů	úpolové sporty; 24,7×16,9; 424 m <sup>2</sup>	dtto, tatami	-	ano	Výměna světel nové technologie, obměna vybavení	1 500 000
			posilovna	posilovna; 12,7×9,1; 115 m <sup>2</sup>	dtto, posilovací stroje, veslařské trenažéry apod.	-	ano	Obměna strojů a trenažérů, podlaha, osvětlení	2 000 000
		<b>Brno-střed</b>							
2	Údolní 3		velká tělocvična	míčové sporty; 30,9×15,3; 488 m <sup>2</sup>	ozvučení, audiotechnika	-	ano	Rekonstrukce šaten, výměna osvětlení, podlahy	2 500 000
			malá tělocvična	gymnastika, aerobik, tanec	dtto	-	ano	Osvětlení, běžná údržba	500 000
			posilovna	posilovna; 22,5×5,6; 145 m <sup>2</sup>	dtto, posilovací stroje	-	ano	Obměna strojů a trenažérů, osvětlení	700 000
3	Vinařská 5d		velká tělocvična	míčové sporty; 29,2×15,1; 478 m <sup>2</sup>	ozvučení, audiotechnika	-	ano	Výměna světel, rekonstrukce podlahy	1 500 000
			malá tělocvična	gymnastika, tanec, spinning; 19×9; 189 m <sup>2</sup>	dtto	-	ne	Výměna světel, obměna strojů	1 000 000
4	Vinařská 181		boulderingová stěna	lezení; 12×9; 107 m <sup>2</sup>	bouldering	-	ne	Běžná údržba	

Č.	Adresa areálu	MČ	Sportoviště	Charakter (sporty, rozměry, povrch atd.)	Vybavenost	Hlediště, diváků	Přístupné sportovním oddílům, veřejnosti	Opravy a údržba/investice do roku 2030	Předpoklad výše nákladů v Kč na opravy, údržbu a rekonstrukci do roku 2030
5	Mánesova 12c		tenisová hala	tenis; 36×36; 1315 m <sup>2</sup>	2 kurty	-	ano	Rekonstrukce haly (zateplení, výměna oken)	14 000 000
6	Heinrichova 24		tenisové kurty	Inovace strojů	3 kurty	-	ano	Rekonstrukce zázemí tenisových kurtů	3 000 000
7	Poříčí 7		tělocvična	gymnastika, aerobik, tanec; 10×20; 207 m <sup>2</sup>	základní vybavení	-	ne	Běžná údržba	
8	Poříčí 31		tělocvična	Pohybové sporty, hry; 11×19; 211 m <sup>2</sup>	dtto	-	ne	Běžná údržba	
			atletické a herní hřiště	ovál, házená, malá kopaná; 91×31 a 28,55×6,78; 2975 m <sup>2</sup> ; umělý	4× dráha 100 m, 3× dráha ovál 300 m, doskočiště, posilovací stroje	-	ano	Běžná údržba	
			posilovna	posilovna; 11×6; 67 m <sup>2</sup>	základní vybavení	-	ano	Inovace strojů	500 000
9	Sladkého		úpolová tělocvična	úpolové stroje; 19,5×14,6; 296 m <sup>2</sup>	ozvučení, audiotechnika, tatami	-	ano	Rekonstrukce tělocvičny	1 000 000
	<b>Celkem náklady do roku 2030</b>								<b>32 700 00 průběžně rozloženo na 2020–2030</b>

Zdroj: tabulka od FSpS 4/2017

#### Komentář:

- Sportoviště jsou využívána pro výuku studentů MUNI a ve volné kapacitě pro volnočasovou nebo závodní činnost škol, sportovních klubů a veřejnosti za předem stanovených podmínek. Uvedeny na adrese <http://www.fsps.muni.cz/pronajmy/>.
- Nabídka pronájmu sportovišť včetně podmínek pronájmu je uvedena na adrese <http://www.fsps.muni.cz/pronajmy/>.
- Mimo běžnou údržbu a modernizaci jednotlivých sportovišť je plánována výstavba Plaveckého krytého stadionu ve Sportovním areálu Kampusu Bohunice řádově v roce 2019, jehož investorem bude Masarykova univerzita. Předpokládané náklady: 79 mil. Kč.
- Od roku 2019 budou mít studenti MUNI, sportovní veřejnost a sportovní organizace možnost využívat nově postavenou Atletickou krytou halu s venkovním sportovištěm ve Sportovním areálu Kampusu Bohunice. Investorem stavby je město Brno.
- Centrum outdoorových sportů Veslařská 181: Objekt Crystal s vnitřní a venkovní lezeckou stěnou, výukové prostory, sociální a technické zázemí, sklady lodí a windsurfingů, venkovní objekty, opěrné zdi, sadové úpravy, parking). Předpokládané náklady: 34 mil Kč. Rok realizace 2020.



Tabulka 58 Vybavenost VUT v Brně sportovišti a tělocvičnami

Č.	Adresa areálu	MČ	Hřiště/ tělocvična	Charakter (sporty, rozměry, povrch atd.)	Kapacita hlediště sedadla	Opravy, údržba do 2020	Opravy, údržba do 2025	Opravy, údržby do 2030	Předpoklad výše nákladů v Kč
		<b>Brno-Královo Pole</b>							
1	Technická 2896/2		odborná pracoviště	317 m <sup>2</sup>	-	-	bezbariérový přístup	-	250 000
2	Technická 3031/14 – Pod Palackého vrchem		atletický stadion – dolní	8 drah a technické sektory; 14 500 m <sup>2</sup> ; umělý povrch	1 600	certifikace MONDO	výměna světel, nové technologie	certifikace MONDO	2 738 000 5 000 000 2 738 000
			víceúčelový stadion – horní	2× malá kopaná, 2× volej, basketbal; 12 600 m <sup>2</sup> ; umělá tráva	440	certifikace MONDO	dtto + nový trávník	certifikace MONDO	11 635 000 4 500 000 11 635 000
			sportovní hala	2× florbal, futsal, tenis; 2 769 m <sup>2</sup> ; umělý povrch	250 mobilních sedadel	nový Graboflex	výměna světel, nové technologie	nový Graboflex	2 100 000 2 000 000 2 100 000
			šatnový objekt	zázemí pro stadion a halu, rekondiční centrum; 1061 m <sup>2</sup>	-	-	dtto	rekonstrukce střech	1 000 000
			tenisové kurty	5 kurtů; 2× antuka, 3× umělý povrch; 2 035 + 1 045 m <sup>2</sup>	150	výměna antuky za umělou trávu	výměna světel a povrchu za umělou trávu	-	2 500 000 800 000 2 500 000
			tělocvična F1	pohybová cvičení; umělý povrch; 757 m <sup>2</sup>	-	-	výměna povrchu	-	450 000
			boulder aréna	3 lezecké balvany s chyty	-	výměna lezeckých chytů	oprava lezeckých bloků	-	500 000
			plochy, chodníky	asfaltové 1 100 m <sup>2</sup> , 3 000 m <sup>2</sup> ; travnaté	-	vybudování workout	-	oprava dilatací	100 000 1 500 000

Č.	Adresa areálu	MČ	Hřiště/ tělocvična	Charakter (sporty, rozměry, povrch atd.)	Kapacita hlediště sedadla	Opravy, údržba do 2020	Opravy, údržba do 2025	Opravy, údržby do 2030	Předpoklad výše nákladů v Kč
3	Kolejní 2		boulder centrum	špatný stav lezeckých desek a zázemí; 220 m <sup>2</sup>	-	výměna lez. desek, celková oprava	-	výměna lezeckých desek	500 000
			fit centrum Machina	cvičební stroje, posilovna, trenažéry, TRX aj.; 12 372 m <sup>2</sup>	-	-	opravy podlahy, soc. zař., výměna strojů a trenažérů	-	2 000 000 1 500 000 5 000 000
4	Purkyňova 93		2 tělocvičny	výuka a spolková činnost; 2 185 m <sup>2</sup>	à 50 na stání na galerii	výměna světel	-	výměna povrchu v soc. části	1 300 000 2 000 000
5	Veslařská	Brno-Jundrov	loděnice VUT	Loděnice; 132 m <sup>2</sup>	-	průběžná údržba	průběžná údržba	průběžná údržba	100 000 nájem za pozemek
	<b>Celkem náklady do roku 2030</b>				-				<b>67 946 000</b>

Zdroj: dopis rektora VUT 30. 3. 2017

#### Komentář:

- Sportoviště jsou využívána pro výuku studentů VUT a ve volné kapacitě pro volnočasovou nebo závodní činnost ZŠ, SŠ, VŠ, sportovních klubů a veřejnosti za předem stanovených podmínek zveřejněných na [www.cesa.vutbr.cz/pronajmy-sportovist.cz](http://www.cesa.vutbr.cz/pronajmy-sportovist.cz).
- Nabídka volných kapacit sportovišť je zveřejněna na [www.cesa.vutbr.cz/pronajmy-sportovist](http://www.cesa.vutbr.cz/pronajmy-sportovist).
- Některá sportoviště (viz tabulka) splňují mezinárodní normy pro sportoviště užívaná k mezinárodním sportovním soutěžím.
- Například: Letní olympiáda dětí a mládeže, Evropský týden atletiky mládeže – EKAG, Finále družstev juniorů v atletice – ECCCCJ, Speciální olympiáda – regionální i republikové kolo, Republikové a regionální finále OVOV, Podzimní handicap open v atletice, soutěže regionálního i republikového rozsahu v hasičském sportu apod.
- VUT pro tyto příležitosti uvolňuje kapacity pro stravování v kolejních menzách a ubytování v kolejích VUT.
- Na základě smluvního vztahu jsou sportovní zařízení využívána klienty Technologického parku Brno, ve kterém má město Brno významný vlastnický podíl.
- Jak je patrné z tabulky, tak VUT v předcházejících letech modernizovalo a dostavělo sportoviště potřebná ke kvalitnímu výukovému procesu a do roku 2030 nepočítá s další výstavbou. Pouze v areálu Pod Palackého vrchem a u FIT centra Machina je plánováno vybudovat 2 workoutparksy.
- V tabulce uvedená celková finanční částka 67 946 000 Kč je plánována na postupnou rekonstrukci, opravy a modernizaci sportovišť a jejich technického vybavení.
- Vedení VUT předpokládá, že do dokumentu Koncepce sportu 2018–2030 budou zahrnuty nejenom částky za vybudování nových, pro město Brno potřebných sportovišť, ale také částky na jejich udržování a obnovu.

Tabulka 59 Vybavenost Veterinární a farmaceutické univerzity Brno sportovišti a tělocvičnami

Č.	Adresa areálu	MČ	Hřiště/ tělocvična	Charakter (sporty, rozměry, povrch atd.)	Pro veřejnost?	Pro sportovní klub?	Odpoledne, večer přístupné?	Poznámka/investice
		<b>Brno- Královo Pole</b>						
1	Palackého třída 1		tělocvična (hala)	víceúčelová hala: házená, futsal, florbal volejbal, nohejbal, basketbal, badminton, tenis; galerie: stolní tenis, aerobik, úpolové sporty; posilovna; sauna; 46,6×29,6; parkety	ano	ano	ano	Studenti a zaměstnanci VFU Brno, členové Vysokoškolského sportovního klubu, veřejnost – smluvně. Kapacita 80 diváků. 2018 – rekonstrukce podlahy Sportovní haly v objemu cca 4,8 mil. Kč
			hřiště	5× venkovní tenisové kurty; antuka	ne	ne	ano	Studenti a zaměstnanci VFU 2018 – vybudování streetworkoutového hřiště v objemu cca 0,3 mil. Kč
			tělocvična (hala)	3× tenisové kurty; antuka	ne	ne	ano	dtto
			jezdecká hala	vozatajské a jezdecké soutěže, voltíž, výuka studentů	ano	ne	ano	Studenti a zaměstnanci VFU, veřejnost. Kapacita 300 diváků. 2019 – dobudování zázemí haly i venkovního jezdeckého areálu
			venkovní jezdecký areál	dtto	ano	ne	ano	v objemu cca 0,2 mil. Kč

Zdroj: dopis rektorátu VFU Brno ze dne 13. 3. 2017

Komentář:

Sportovní hala je využívána pro členy ČUS a brněnskou veřejnost například na tyto soutěžní sportovní akce:

- Amatérská volejbalová liga (celostátní)
- Sportovní klub neslyšících Brno – soutěže
- Tréninky – Alligators Brno, 1. liga, Sígrs – americký fotbal, Dosta Bystřec – kopaná, FN u sv. Anny – basketbal, FC Řícmanice – kopaná
- Asociace středních sportovních klubů ČR – pravidelné soutěže
- SC Hattrick – Hummel Open Game, florbal
- Oblastní přebory vysokých škol severní a jižní Moravy – volejbal, florbal, futsal
- České akademické hry – házená, badminton

Tabulka 60 Vybavenost Mendelovy univerzity v Brně sportovišti a tělocvičnami

Č.	Adresa areálu	MČ	Hřiště/ tělocvična	Charakter (sporty, rozměry, povrch atd.)	Pro veřejnost?	Pro sportovní klub?	Odpoledne, večer přístupné?	Poznámka/investice
		<b>Brno- Žabovřesky</b>						
1	Jana Babáka 5, areál v Tauferových kolejích		Budova A tělocvična A1	míčové hry: volejbal, futsal, basketbal, korfbal, kin ball, florbal; raketové sporty: badminton, tenis a bodyform, 700 m <sup>2</sup>	ne	VSK Mendelu a jeho oddíly	ano	Studenti a zaměstnanci Mendelovy univerzity
			Budova A tělocvična A2	Posilovna a kondiční cvičení, 100 m <sup>2</sup> ; indoor cycling, 30 m <sup>2</sup> ; aerobní cvičení, 80 m <sup>2</sup>	ne	dtto	ano	dtto
			Budova B zrcadlový sál 1	Kruhový trénink, power jóga, pilates, fitbox, tanec, bosu, aerobik, zumba, balet, 215 m <sup>2</sup>	ne	dtto	ano	dtto
			Budova B Sál 2	Úpolové sporty: krav maga, kick box, box, TRX	ne	dtto	ano	dtto
2	Externí sportoviště	-	plavecký bazén, zimní stadion, střelnice, golf	Plavání, bruslení, střelba, golf	-	-	-	Pronájem sportovišť, která univerzita nevlastní

Zdroj: dopis rektorátu Mendelovy univerzity v Brně ze 3/2017

Komentář:

Mendelova univerzita v Brně má v plánu rekonstrukci ve vnitrobloku sportovního areálu budovy A zahrnující stavební úpravy, rekonstrukci vzduchotechniky a ústředního vytápění v investičních nákladech 748 000 Kč bez DPH + zpracování projektové dokumentace pro stavební povolení, provádění stavby a výběr zhotovitele, vyřízení stavebního povolení a autorský dozor ve výši 65 000 Kč bez DPH.

Tabulka 61 Vybavenost Univerzity obrany sportovišti a tělocvičnami

Č.	Adresa areálu	MČ	Hřiště/ tělocvična	Charakter (sporty, rozměry, povrch atd.)	Pro veřejnost?	Pro sportovní klub?	Odpoledne, večer přístupné?	Poznámka
		<b>Brno-Královo Pole</b>						
1	Dobrovského 27		tělocvična	30×15 m <sup>2</sup>	ne	ne	ne	Určeno pro volnočasové aktivity studentů UO a vojáků z povolání
			hřiště (1)	víceúčelové: malá kopaná, tenis, volejbal, streetball; 1 100 m <sup>2</sup> ; umělý povrch	ne	ne	ne	dtto
			hřiště (2)	nohejbal, volejbal, 375 m <sup>2</sup> ; umělý povrch	ne	ne	ne	dtto
2	Staňkova 20		tělocvična	50×22 m	ne	ne	ne	dtto
		<b>Brno-Žabovřesky</b>						
3	Jana Babáka 2		hřiště	ovál 4 dráhy, malá kopaná, boj z blízka; 1 417 m <sup>2</sup> ; umělý povrch	ne	ne	ne	dtto plánováno rozšíření: posilovna, plážový volejbal
			hřiště	3 tenisové kurty; 2 135 m <sup>2</sup> ; umělý povrch, v zimě zastřešeno	ne	ne	ne	dtto
			bazén	venkovní vyhříváný; 25×12,5 m; + hřiště na plážový volejbal	ne	ne	ne	dtto plánována modernizace technologie bazénu
		<b>Brno-sever</b>						
4	Tř. Gen. Píky 2		hřiště	nevyužívané				špatný technický stav; do roku 2022 plánovaná výstavba víceúčelového hřiště s umělým povrchem pro: tenis, malou kopanou, volejbal, nohejbal, basketbal

Zdroj: dopis kvestora UO 3/2017

Všechna sportoviště UO (viz tabulka) jsou využívána jen pro studijním plánem stanovenou tělesnou přípravu studentů UO-vojáků z povolání a pro jejich volnočasové aktivity.

## VÝSLEDKY A ZÁVĚRY Z DOTAZNÍKOVÝCH ŠETŘENÍ

### 3.1. Dotazník sportovním organizacím

Dotazník byl v souvislosti se zaměřením Strategie města Brna zpracován v rovině vizí, hodnot a cílů na dlouhodobý časový horizont (do roku 2030), jako programová část (priority a témata) v časovém horizontu do roku 2026 a jako akční plán (aktivity, akce, projekty) do roku 2020. Toto členění umožnilo získat představy brněnských sportovních organizací o jejich současném stavu a dlouhodobém rozvoji.

Dotazník rozeslal OŠMT MMB 301 sportovním organizacím se sídlem na území města Brna. Na dotazník odpovědělo 216 sportovních organizací, tj. 71,76 % z celkového počtu oslovených organizací s právní formou zapsaný spolek, s.r.o. a a.s.

#### 3.1.1. Sportovní organizace – současný stav

Odpovědi byly získány od celkem 216 organizací, z nichž 54 % pořádá akce pro veřejnost pravidelně, 30 % pořádá akce pro veřejnost nepravidelně a zbylých 16 % akce pro veřejnost nepořádá. Znamená to poměrně vysokou zainteresovanost sportovních organizací na zajištění pohybových aktivit pro neorganizovanou veřejnost.

*Znění otázky: Jaké sporty v organizaci provozujete a v jakých věkových kategoriích? Uveďte počet členů v jednotlivých věkových kategoriích (do 18 let, dospělí, aktivní senioři) a celkový počet členů ve vaší organizaci. Organizujete mimo aktivity pro vlastní členy i akce pro veřejnost?*

Graf 28 Počet členů sportovních organizací v Brně

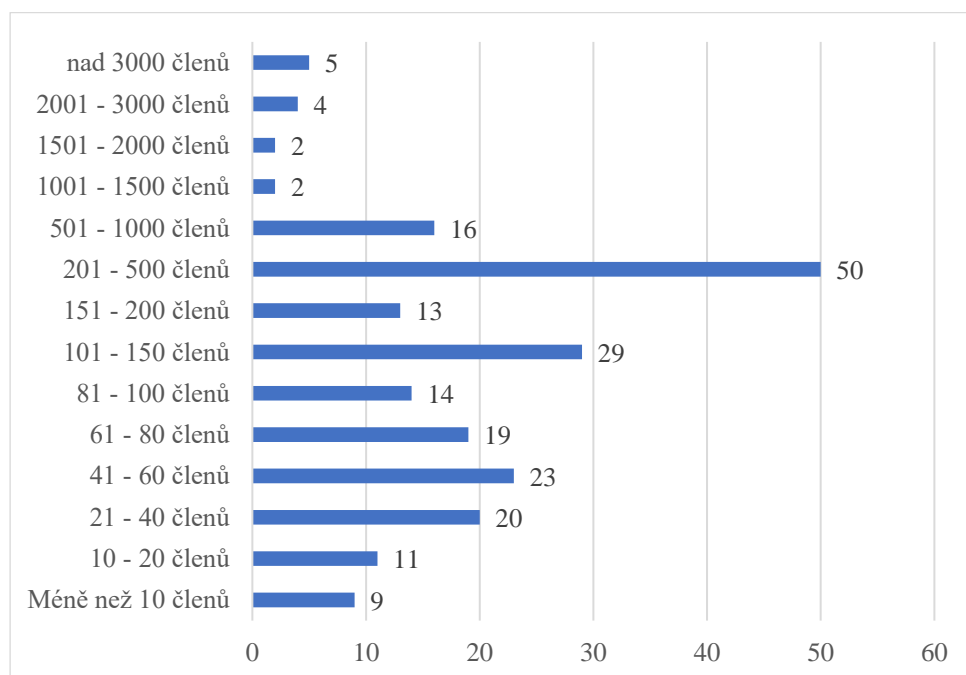

Většinu sportovních organizací trápí nedostatek trenérů. Stav je nepříznivý pro 62 % organizací. Důvody tohoto stavu (nedostatek trenérů, cvičitelů) byly předmětem následující otázky.

*Znění otázky: Vyhovuje/nevyhovuje počet trenérů, cvičitelů, dalších odborníků stávajícím potřebám?*

Graf 29 Celková spokojenost klubů se stavem trenérů a cvičitelů

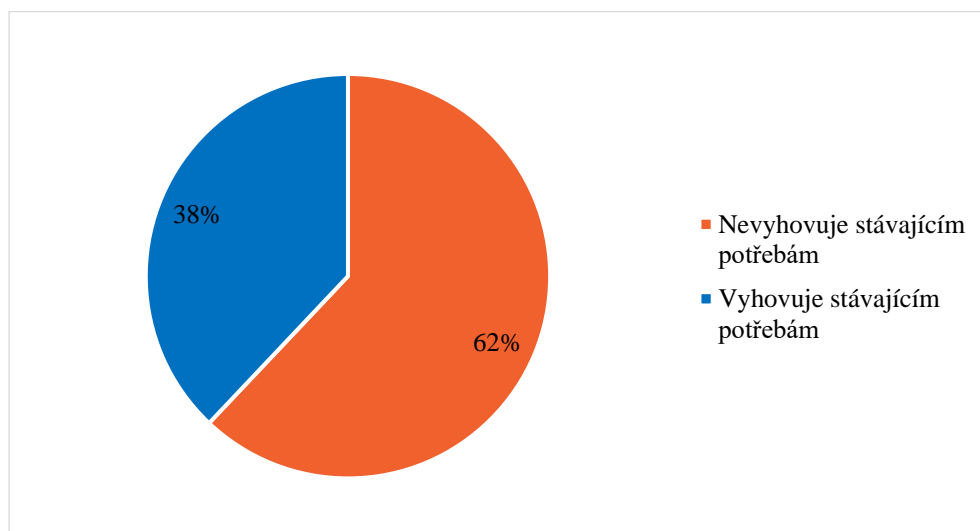

Nejvíce klubů – 45 % – uvádí jako důvod nedostatku trenérů a cvičitelů nemožnost je finančně stimulovat a 21 % uvádí nedostatek trenérů na sportovním trhu. Oba dva důvody pro nemožnost získat trenéry pak vyslovilo 21 % klubů. Jen 5 % dotazovaných uvedlo, že za nevyhovujícím stavem trenérů je nedostatek jejich času a nevyhovující trenérská kvalifikace. Z pohledu budoucnosti kvalitního odborného zázemí sportovních organizací jde o situaci, která si (pravděpodobně nejen v Brně) vyžaduje systémové řešení s využitím následně uvedených možností.

*Znění otázky: Jaké jsou důvody nedostatku trenérů, cvičitelů a dalších odborníků?*

Graf 30 Zjištění důvodu nedostatku trenérů a cvičitelů

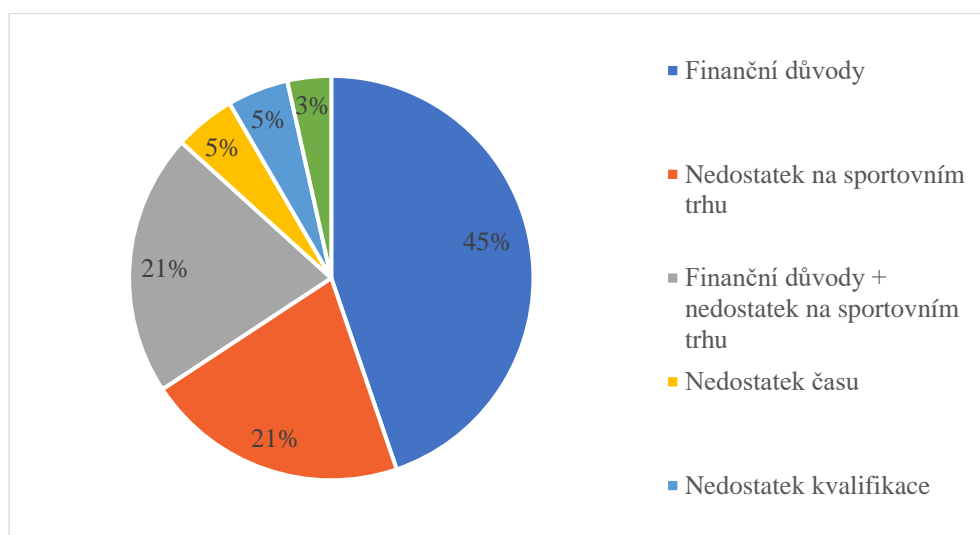

Většina oslovených klubů již nyní využívá nabídky města Brna a finančně vypořádává dotace z rozpočtu města až do výše 50 % z poskytnuté částky na mládežnické trenéry. Také finanční prostředky do sportu se v posledních letech v rozpočtu města Brna navyšují.

Z odpovědí vyplynulo, že většina sportovních organizací si k provozování sportovních aktivit pro své členy sportoviště pronajímá, a to nejčastěji od města Brna, městské části nebo od jiného sportovního klubu či tělovýchovné jednoty, případně od základní školy. Často si kluby sportoviště pronajímají i od soukromých subjektů. Nejméně pak od Jihomoravského kraje a ostatních veřejných subjektů.

*Znění otázky: Máte k dispozici vlastní sportovní zařízení, nebo si je pronajímáte? Pokud si sportovní zařízení pronajímáte, pak od koho je pronajímáno?*

Graf 31 Hodnocení spokojenosti klubů se sportovišti

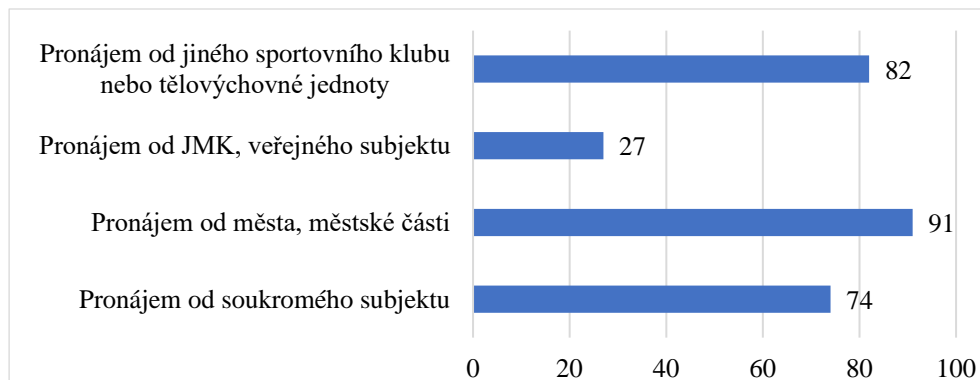

Většina sportovních klubů si sportoviště pronajímá, a i v budoucnu budou v pronájmech pokračovat. Nepatrný počet organizací, které provozují sportoviště, je mohou nabízet dále k pronájmu.

*Znění otázky: Pokud si sportoviště pronajímáte, budete v pronájmu pokračovat?*

Graf 32 Zjištění spokojenosti klubů s pronájmy a kapacitou sportovišť

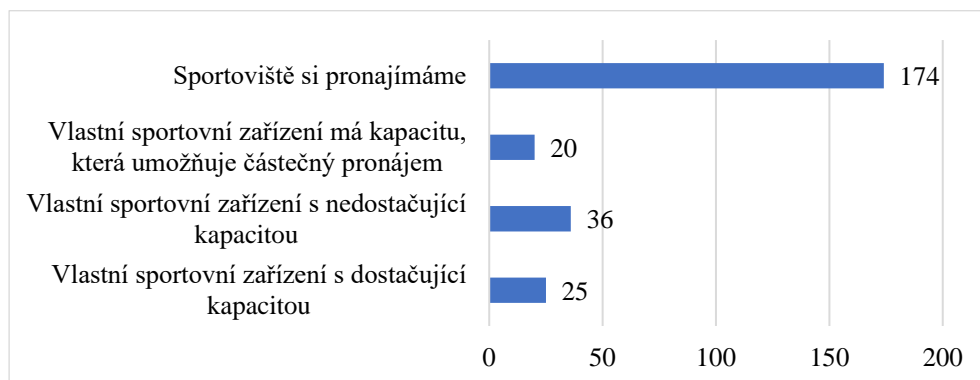

Co se týče finanční situace ve sportovních klubech a tělovýchovných jednotách, graf 33 ukazuje, že 89 % organizací je se svou finanční situací spokojeno zejména proto, že se jim daří získávat finance z dotačních programů od města Brna, Jihomoravského kraje nebo MŠMT. Dokonce 2 % dotazovaných zvládá situaci z vlastních zdrojů. Jen 9 % hodnotí situaci jako nevyhovující a nemají ani žádné řešení. Je tedy zřejmé, že pokud organizace umí čerpat finance z dotačních programů od města Brna, Jihomoravského kraje nebo MŠMT, nemají s financemi problém. Prostor zde vidíme také v posílení motivace klubů vytvořit si rezervy v podobě tzv. vlastních zdrojů (členské příspěvky, oddílové příspěvky s možností jejich směřování na trenéry a cvičitele, příjmy z hlavní činnosti, příjmy z doplňkové činnosti, příjmy z podnikání pro rozvoj organizace). Z těchto rezerv pak kluby mohou dle vlastního uvážení v budoucnu čerpat na konkrétní činnost nebo pro finanční jistotu klubu.

*Znění otázky: Je vaše finanční situace vyhovující × nevyhovující? Z jakých zdrojů finance čerpáte?*



Graf 33 Aktuální finanční situace sportovních organizací

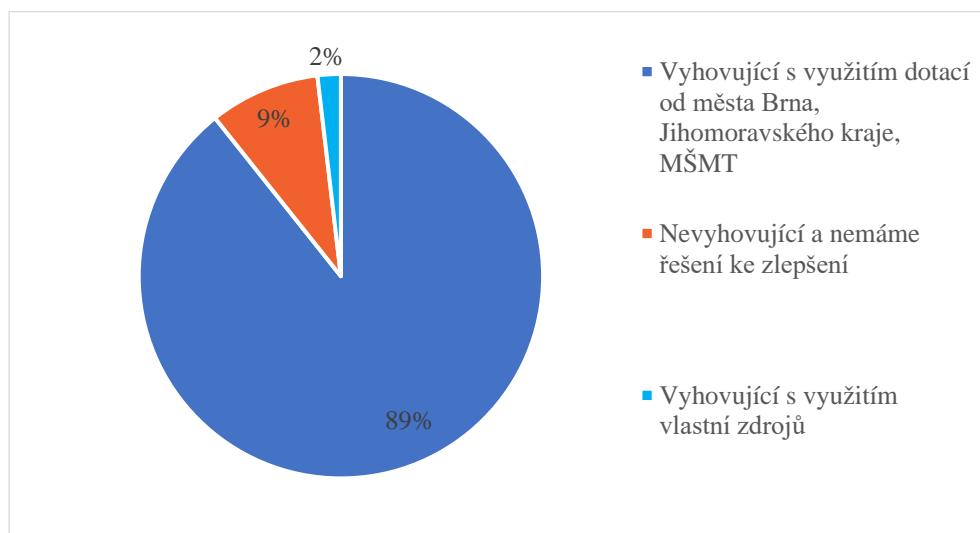

Dotační systém z úrovně města Brna využívá 97 % dotazovaných organizací, a vyhovuje jim i po stránce finanční a metodické.

*Znění otázky: Využíváte systém dotací z úrovně města Brna? Jak vám systém dotací z úrovně města Brna vyhovuje × nevyhovuje po stránce finanční a metodické? Zdá se vám systém dotací neprůhledný? Jak hodnotíte zájem města Brna o rozvoj sportu?*

Graf 34 Využití systému dotací z úrovně města Brna

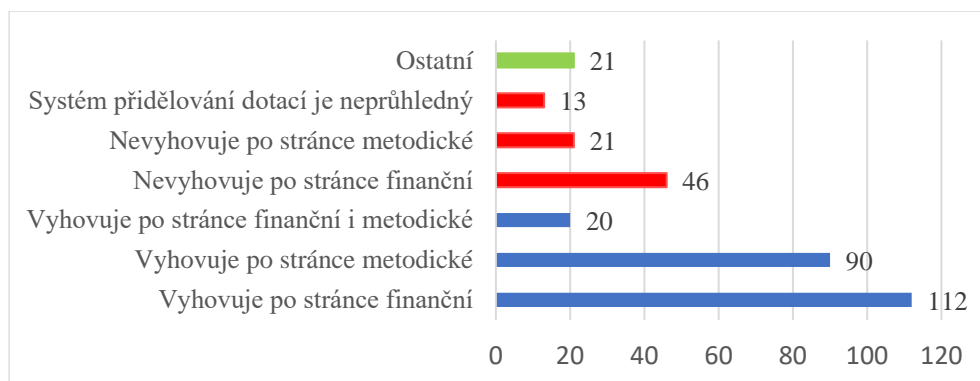

Dotační systém z úrovně Jihomoravského kraje využívá 64 % dotazovaných. Nadpoloviční většině systém po stránce metodické i finanční vyhovuje, ale také výrazná část je nespokojena a systém jim připadá komplikovaný a neprůhledný.

*Znění otázky: Využíváte systém dotací z úrovně Jihomoravského kraje? Jak vám systém dotací z úrovně Jihomoravského kraje vyhovuje × nevyhovuje po stránce finanční a metodické? Zdá se vám systém dotací neprůhledný?*

Graf 35 Využití systému dotací z úrovně Jihomoravského kraje

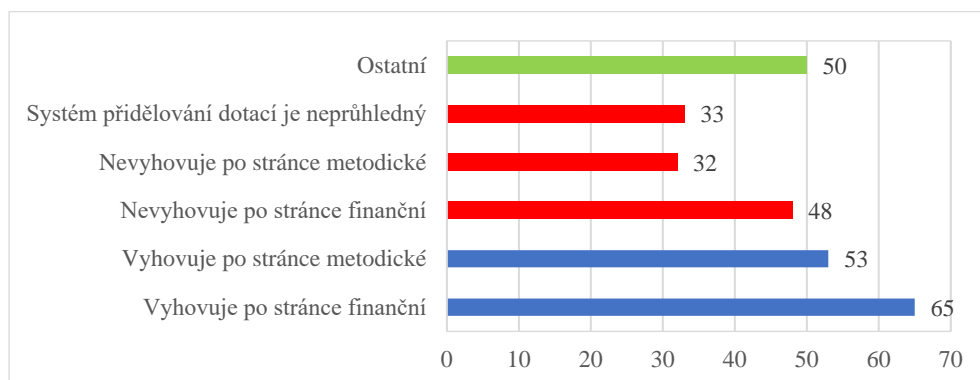

Dotační systém z úrovně MŠMT využívá 64 % sportovních organizací. Nadpoloviční většině se systém zdá být neprůhledný a komplikovaný, a to jak po stránce metodické, tak po stránce finanční.

*Znění otázek: Využíváte systém dotací z úrovně Ministerstva školství mládeže a tělovýchovy (MŠMT)? Jak vám systém dotací z úrovně MŠMT vyhovuje × nevhovuje po stránce finanční a metodické? Zdá se vám systém dotací neprůhledný?*

Graf 36 Využití systému dotací z úrovně Ministerstva školství mládeže a tělovýchovy

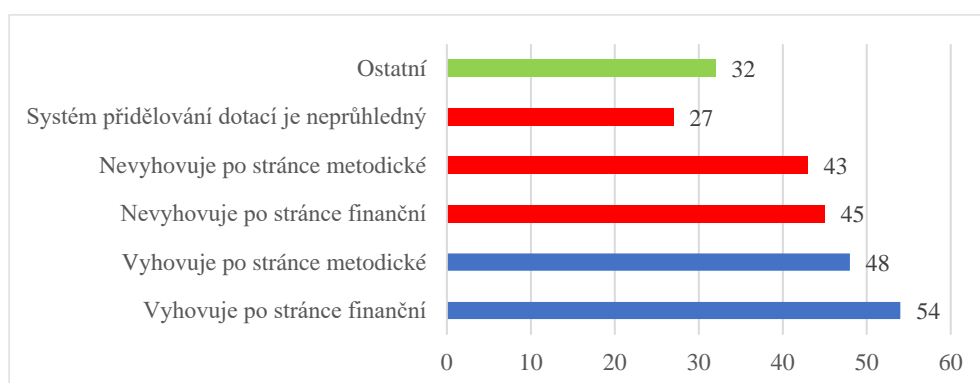

Sportovní organizace zároveň byly dotázány, zda využívají nějakou metodickou pomoc při zpracování žádostí o dotace.

*Znění otázky: Uvedte, který/é subjekt/y vám poskytuje/jí metodickou pomoc při administraci žádostí o dotace z veřejných zdrojů.*

Nejčastější odpovědi: OŠMT MMB (22), FAČR (1), Český veslařský svaz (1), Česká florbalová unie (1), Česká obec sokolská (4), Brněnské tělovýchovné sdružení (BTS, 4), Ústřední spolek OREL (2), externí účetní, ČUS (7), metodickou pomoc jim nikdo neposkytuje a administrativu spojenou s žádostmi o dotace zajišťují svými členy (89), což je velmi dobrý výsledek.

Pozitivně a příznivě vývoj organizace za posledních 10 let hodnotilo 73 % subjektů. Jen 7 % hodnotí vývoj jako nepříznivý a podle 20 % ve vývoji stagnuje. K samotné propagaci kluby využívají zejména vlastní kapacity (95 %), výjimečně pak externí odborné pracovníky (4 %). Jen 1 % využívá k propagaci externí firmy. Zde opět vidíme prostor k motivaci organizací, jednorázově, ale pravidelně využívat pomoc externího pracovníka na organizaci svého klubu (profesionála, přizvaného konzultanta – např. studenty studijních oborů management sportu FSpS).

*Znění otázky: Jak se jeví celkový vývoj vaší organizace za posledních 10 let? Jakým způsobem zajišťujete propagaci klubu?*

Graf 37 Hodnocení celkového vývoje organizací za posledních 10 let

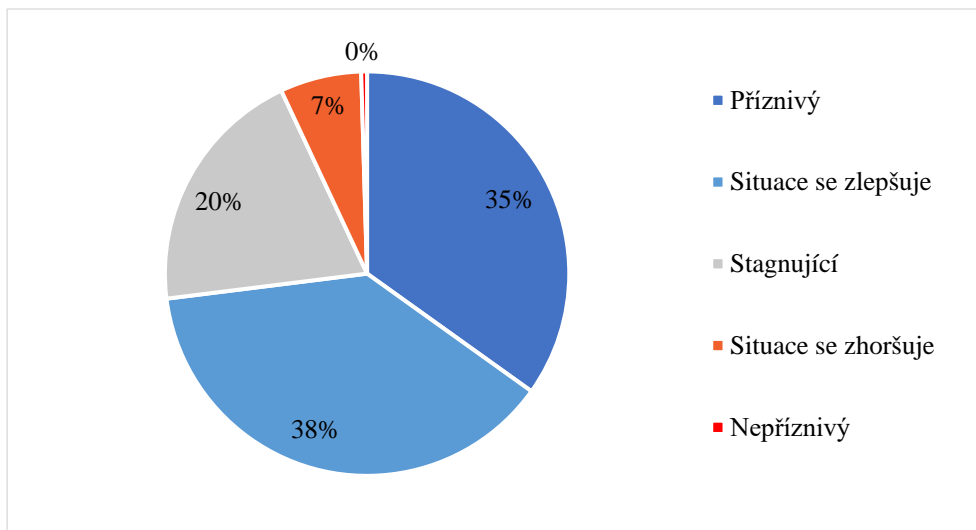

### 3.1.2. Představy o rozvoji organizace v krátkodobém horizontu do roku 2020

Převážná většina subjektů – 89 % počítá s navýšením členské základny. Z toho 21 % by chtělo zajistit navýšení o 5 %, 25 % organizací o 10 %, o více jak 10 % by rádo navýšilo členskou základnu 45 % subjektů. Jen 11 % z dotazovaných o navyšování základny neuvažuje.

Navýšení členské základny se u většiny organizací týká zejména kategorie do 18 let. K tomuto trendu se přiklonilo 86 % organizací. V polovině případů by organizace také rády navýšily počet trenérů a cvičitelů, ale jen tehdy, když získají finanční prostředky od města Brna, JMK a MŠMT. Také přemýšlejí o rozšíření nabídky sportů, a to ve čtvrtině případů. Nejčastěji uvádějí volejbal, atletiku, tenis a kroužky pro veřejnost.

*Znění otázky: Máte × nemáte zájem ve svém klubu navýšit členskou základnu, počet trenérů, cvičitelů nebo jednotlivých sportů?*

Graf 38 Zájem o navyšování členské, trenérské základny a rozšiřování sportů

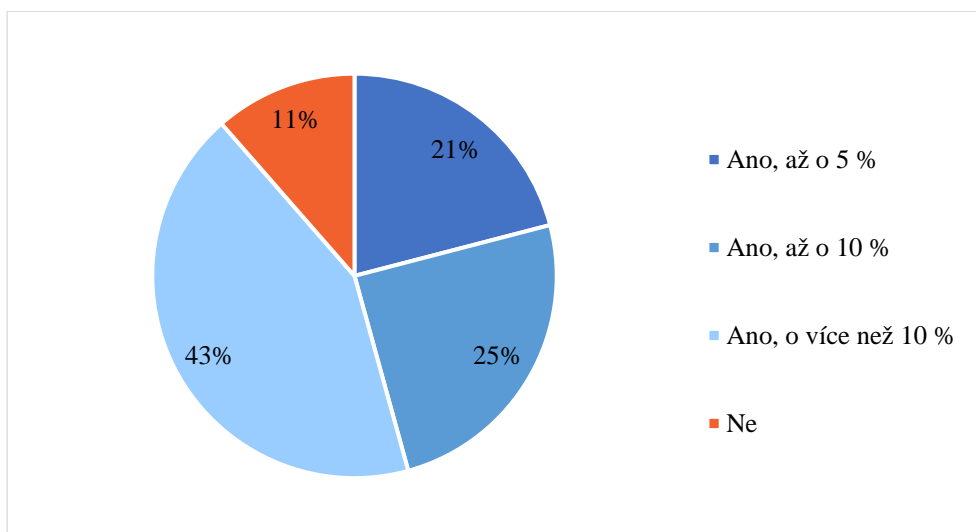

Nová sportoviště plánuje vybudovat 69 % sportovních organizací, většinou však s využitím dotací města Brna, JMK, MŠMT, střešní organizace, soukromého subjektu apod. Jen nepatrná část počítá s tím, že by zvládly výstavbu z vlastních zdrojů. Předpokládané průměrné náklady na výstavbu činí 7,75 mil. Kč. Roční náklady na provoz jednoho nově vzniklého sportoviště pak 350 tisíc Kč. S penězi pouze z vlastních zdrojů počítá jen 28 % respondentů.

*Znění otázek: Máte × nemáte zájem o vybudování dalšího sportoviště a jak velké náklady s jeho vybudováním předpokládáte? Jaké předpokládáte roční náklady na jeho provoz? Budete čerpat prostředky z vlastních zdrojů?*

Graf 39 Zájem o vybudování nových sportovišť

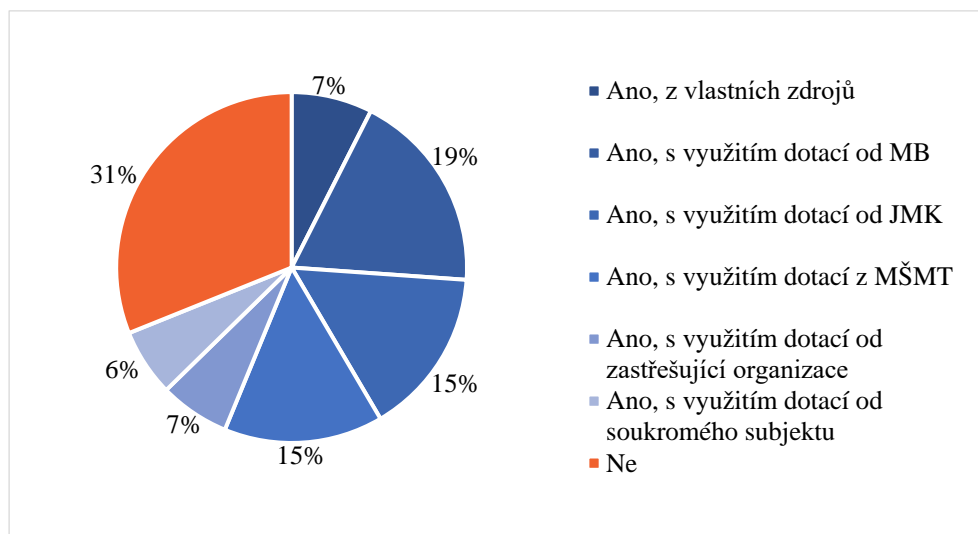

Z výsledků vyplývá, že finanční prostředky na opravy a investice potřebuje 73 % sportovních organizací. Na tento účel nejčastěji využívají prostředky z dotačních programů města Brna, JMK a MŠMT. Pozitivem je, že podstatnou roli hrají také vlastní zdroje subjektů. Zdá se, že sportovní organizace se v dotační politice z převážné části dobře orientují a dotace umějí cíleně využívat.

*Znění otázek: Potřebuje vaše stávající sportovní infrastruktura finanční prostředky na investice a opravy? Z jakých zdrojů hodláte finanční prostředky získat?*

Graf 40 Investice a opravy stávajících sportovišť

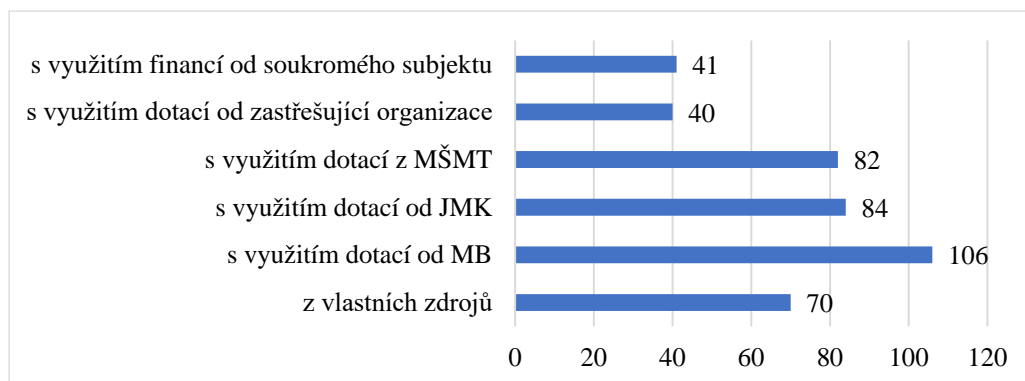

Převážná většina organizací plánuje rozvoj aktivit pro veřejnost a liší se jen ve věkových kategoriích, na kterou by se rády zaměřily. S rozvojem aktivit pro veřejnost s důrazem na rozvoj věkové kategorie do 18 let počítá 64 % organizací, 14 % by se rádo zaměřilo na kategorii

dospělých a 3 % na kategorii aktivních seniorů. Bohužel 19 % organizací s rozvojem aktivit nepočítá. V budoucnosti lze však předpokládat nutnost většího rozvoje sportu pro seniory.

*Znění otázky: Jaký máte plán rozvoje aktivit pro veřejnost a na jaké kategorie se budete zaměřovat?*

Graf 41 Plán rozvoje aktivit pro veřejnost

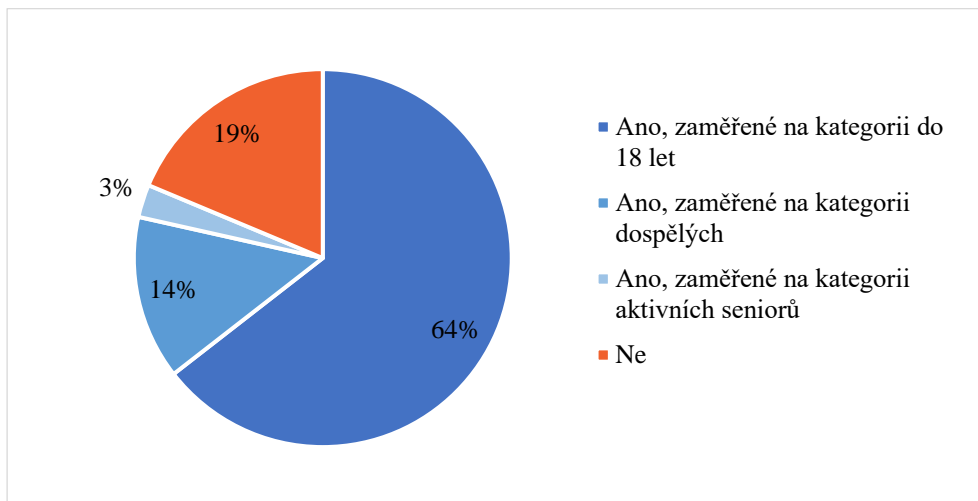

### 3.1.3. Priority a témata v časovém horizontu do roku 2026

Sportovní organizace jsou z větší části přesvědčeny o rozvoji své organizace i v horizontu do roku 2026, a také o tom, že veřejnost bude mít stále zájem o jimi nabízené sporty. Přes 80 % sportovních organizací uvažuje o rozvoji členské základny i nabízených sportů. Dokonce 44 % organizací je o tom jednoznačně přesvědčeno. Jen 4 % organizací s rozvojem nepočítají, a to proto, že se obávají poklesu zájmu o daný sport a vzrůstu finanční náročnosti sportu na obyvatele. O zdravém pozitivním sebevědomí sportovních organizací vypovídá fakt, že 94 % organizací předpokládá stálý zájem o nabízené sportovní aktivity pro výkonnostní sportovce, přičemž počítají i se zájmem veřejnosti.

*Znění otázek: Předpokládáte v období do roku 2026 zásadní rozvoj organizace ve zvyšování počtu členů, sportů apod.? Předpokládáte, že o vámi organizovaný/é sport/y bude mít veřejnost v daném časovém horizontu 2026 stejný zájem jako doposud?*

Graf 42 Předpoklad rozvoje organizace a zájem veřejnosti

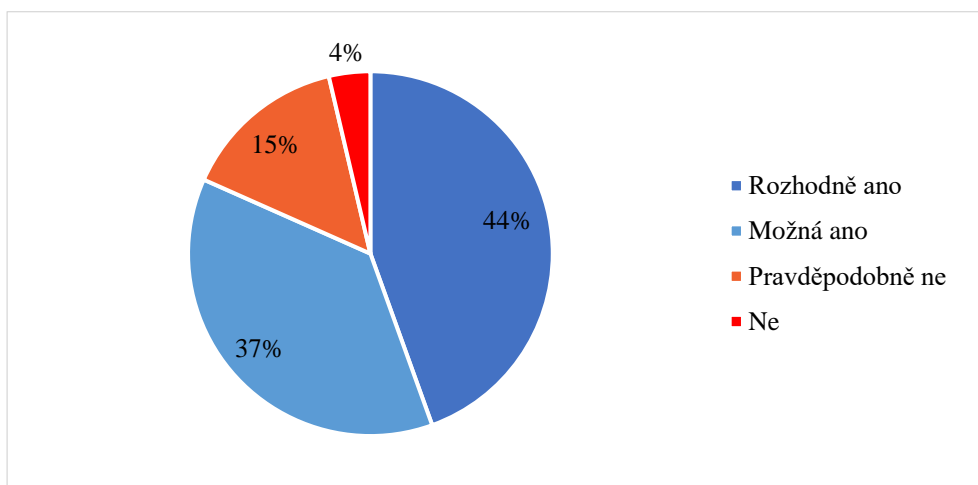

### 3.1.4. Vize, hodnoty a cíle v rozvoji sportu do roku 2030

Postoje k vybudování olympijského centra v Brně

*Znění otázky: Podporujete vybudování olympijského centra v Brně? Který sport byste preferovali?*

Více než polovina organizací – 57 % podporuje myšlenku vybudovat v Brně olympijské centrum, které městu i regionu chybí. Ve výběru sportu se však značně liší a neberou v úvahu, že některé z jimi doporučených sportů již svoje olympijská střediska v ČR mají. Dále je třeba brát v úvahu systém zřizování a udělování olympijských center z úrovně jednotlivých sportovních svazů. Uvádíme nejčteněji zmiňované sporty: atletika (16×), fotbal (8×), cyklistika (8×), basketbal (7×), plavání (6×), cyklistika apod.

Další otázky směřovaly k výstavbě nových sportovišť na území města Brna. Respondenti mohli zvolit až pět preferovaných sportů, z nich vyšly výsledky uvedené v tabulce 62.

*Znění otázky: Napište 5 sportů (dle důležitosti), pro které doporučujete výstavbu nových sportovišť (stadionů).*

Tabulka 62 Doporučení výstavby nových sportovišť

Sport	Počet bodů	Sport	Počet bodů
Hokej	200	Beachvolejbal	9
Fotbal	186	Malá kopaná	6
Atletika	146	Ragby	6
Cyklistika	73	Cyklotrial	5
Multifunkční hala	47	In-line bruslení	5
Volejbal	47	Lyžování	5
Florbal	44	Pétanque	5
Gymnastika	37	Vzpírání	5
Tenis	32	Curling	4
Rychlobruslení	27	Lukostřelba	4
Vodní slalom	23	Parkour	4
Krasobruslení	20	Pozemní hokej	4
Basketbal	19	Běžecké lyžování	3
Sportovní střelba	19	Sportoviště pro veřejnost	3
Házená	17	Bruslení	2
Plavání	15	Workout	2
Badminton	11	Baseball	1
Futsal	11	Squash	1
Úpolové sporty	10	Veslování	1

Více než 3/4 organizací se domnívají, že systém sportovní přípravy talentované mládeže v městě Brně je nedostačující a je třeba jej finančně podpořit. Jen 20 % se domnívá, že systém je nastavený správně. Finanční podporu je dle názoru respondentů nutno zaměřit především na podporu odborného personálu a provoz centra s využitím dotací města Brna, svazů a MŠMT. Je třeba však brát v úvahu, že stěžejní financování sportovních center mládeže probíhá prostřednictvím jednotlivých svazů, které na tato centra čerpají dotace z MŠMT. Centra by organizace zřídila nejraději pro atletiku (9×), florbal (5×), fotbal (4×), lední hokej a basketbal (4×), volejbal, krasobruslení, gymnastiku a karate (3×).

*Znění otázek: Jaký je dle vašeho názoru systém sportovní přípravy brněnské talentované mládeže (sportovní střediska, sportovní centra mládeže, vrcholová sportovní centra mládeže)? Pro které sporty je nutné zřídit tato centra?*

Tabulka 63 Systém sportovní přípravy mládeže

<b>Pro které sporty je nutno zřídit sportovní centra mládeže</b>	
Alpské lyžování	1
Americký fotbal	1
<b>Atletika</b>	<b>9</b>
Badminton	2
Baseball	1
<b>Basketbal</b>	<b>4</b>
Beachvolejbal	2
Biatlon	1
Bikros	1
Curling	2
Cyklistika	1
<b>Florbal</b>	<b>5</b>
<b>Fotbal</b>	<b>4</b>
Futsal	2
Házená	1
<b>Hokej</b>	<b>4</b>
Karate	3
Gymnastika	3
In-line bruslení	2
Korfbal	1
Lakros	1
Ragby	1
Softball	1
Šerm	1
Šachy	1
Tenis	1
Volejbal	3
Krasojízda	2
Windsurfing	1
Jachting	1
Krasobruslení	3

Z odpovědí je zřejmé, že Fakulta sportovních studií MUNI se po 15 letech své existence dostala do povědomí brněnské sportovní veřejnosti. Většina organizací a jejich funkcionáři vědí o studijních oborech, které fakulta nabízí (učitel tělesné výchovy, trenér, rozhodčí, manažer sportu nebo fyzioterapeut). Respondenti se prostřednictvím akademiků či studentů formou přednášek, praxí a dobrovolnických aktivit setkávají s předáváním poznatků z uvedených studijních oborů. Vědí také o rozsáhlé vědecko-výzkumné činnosti fakulty v uvedených oborech.

*Znění otázky: V Brně působí Fakulta sportovních studií, součást Masarykovy univerzity. Na jakých činnostech se dle vašeho názoru podílí?*

Graf 43 Informovanost veřejnosti o Fakultě sportovních studií MUNI

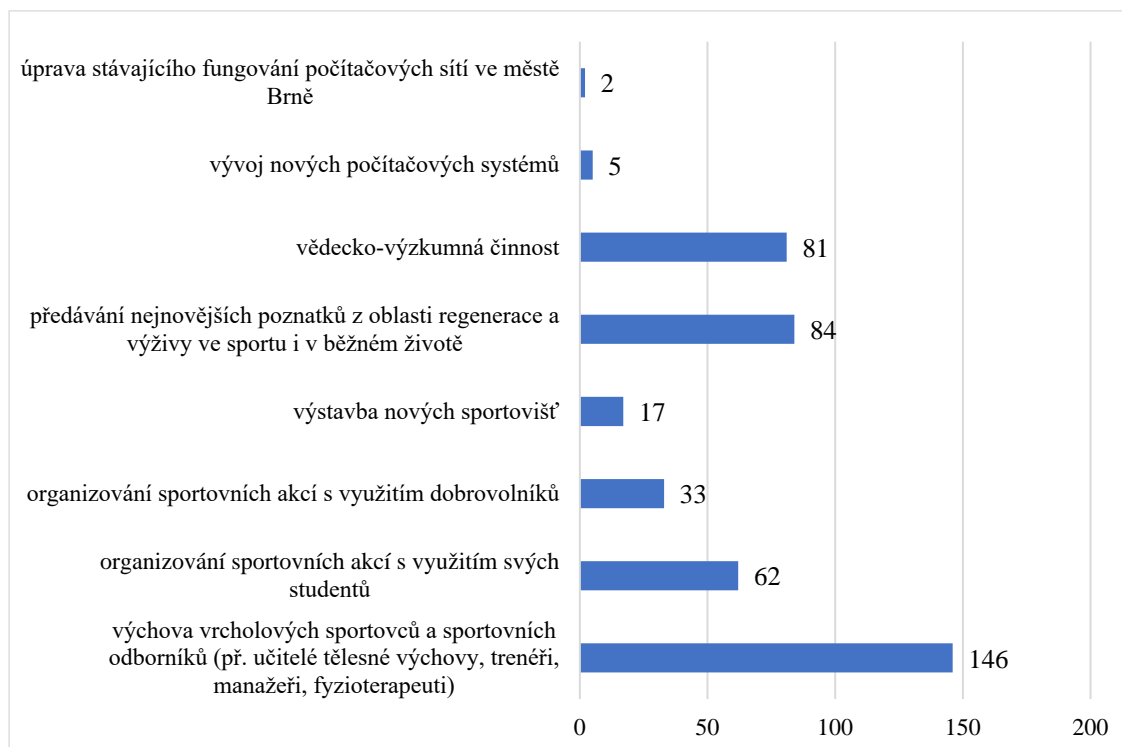

55 % organizací věří, že v roce 2030 bude schopno na požadavky veřejnosti reagovat. Třetina organizací situaci nedokáže odhadnout a zároveň uvádí, že na situaci spíše nezareagují. Důvody jsou podobné těm, které organizace uvádějí jako hlavní příčinu nespokojenosti s vývojem sportovního prostředí v dnešní době: Nedostatek finančních prostředků na provoz organizace, na kvalifikované trenéry, odborníky z praxe apod. Respondenti považují počet sportovišť, která slouží ke sportování veřejnosti, za nedostatečný, dále se jako problém jeví ubývající počet cvičitelů, trenérů a funkcionářů v roli dobrovolníků.

*Znění otázek: Předpokládáte, že vaše organizace bude schopna v roce 2030 reagovat na zvyšující se poptávku veřejnosti na vaše služby? Pokud ne, z jakého důvodu to bude?*

Graf 44 Pokrytí poptávky veřejnosti sportovními organizacemi a jejich službami v roce 2030

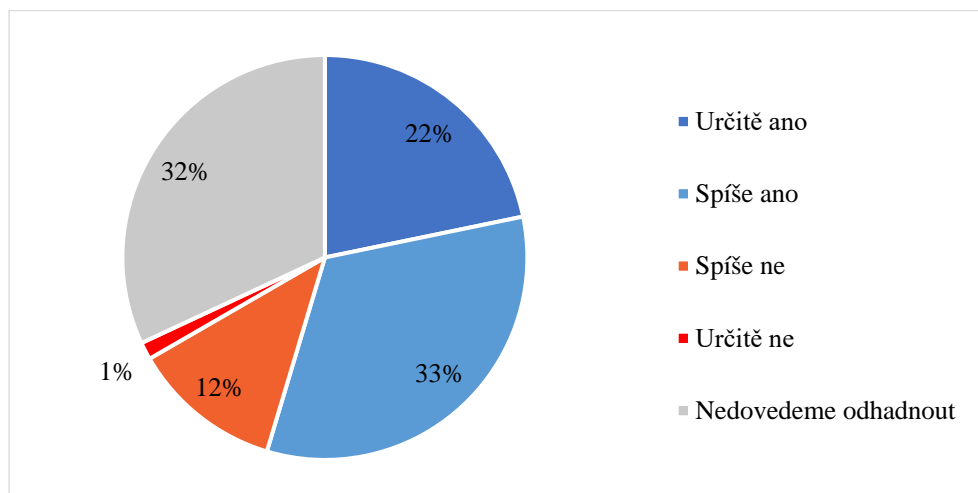



71 % dotázaných sportovních organizací považuje umístění města Brna na sportovní mapě ČR za neodpovídající jeho sportovní historii a významu druhého největšího města v ČR.

*Znění otázky: Jak vnímáte současné umístění Brna na sportovní mapě ČR (v porovnání s jinými krajskými městy)?*

Graf 45 Umístění města Brna na sportovní mapě

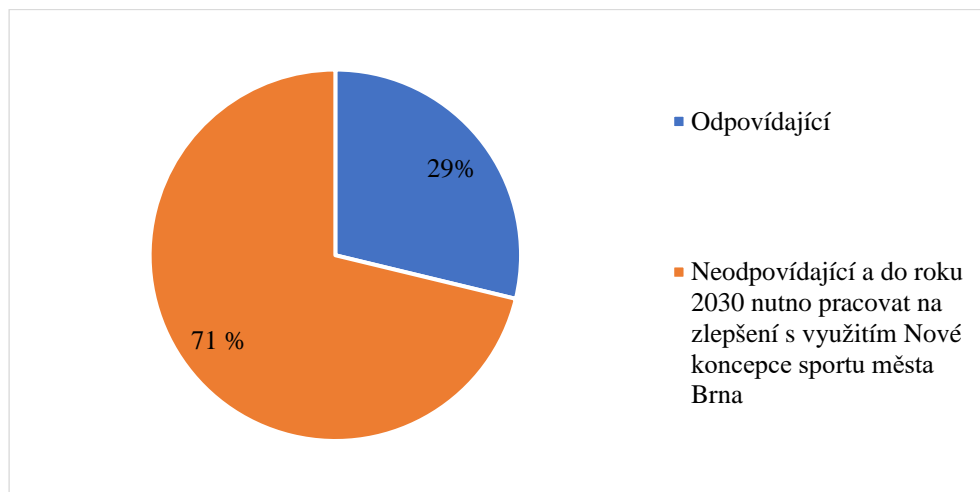

### 3.2. Dotazník občanům města Brna

Dotazník byl distribuován prostřednictvím Metropolitanu 2/2017, na sociálních sítích města Brna a Masarykovy univerzity, Facebooku, Twitteru, Instagramu v první polovině měsíce února 2017. Dotazník šlo v elektronické podobě odeslat s využitím webových stránek [www.brno.cz/sport](http://www.brno.cz/sport), případně jej vyplnit v papírové podobě a odevzdat na OŠMT MMB do 31. 3. 2017.

Bylo odevzdáno celkem 913 vyplněných dotazníků, které byly následně vyhodnoceny členy realizačního týmu Fakulty sportovních studií MUNI pro Koncepci sportu 2018–2030. Odpovědi na jednotlivé otázky jsou dále v textu prezentovány obrázky a doprovodným komentářem.

Odpovědělo podstatně více žen než mužů. Průměrný věk respondentů byl 40,2 let, medián 40 let.

Graf 46 Struktura respondentů

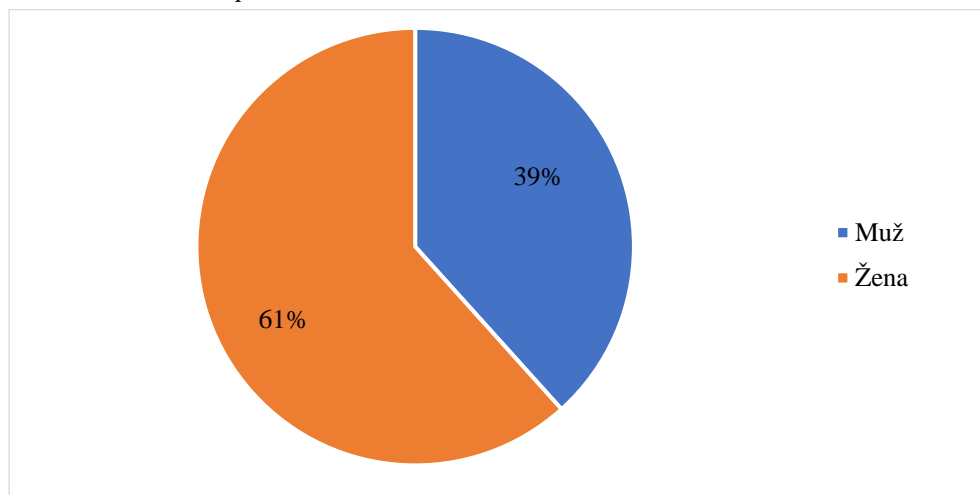

Převážná většina odpovědí pochází od vysokoškolsky vzdělaných respondentů.

Graf 47 Vzdělání respondentů

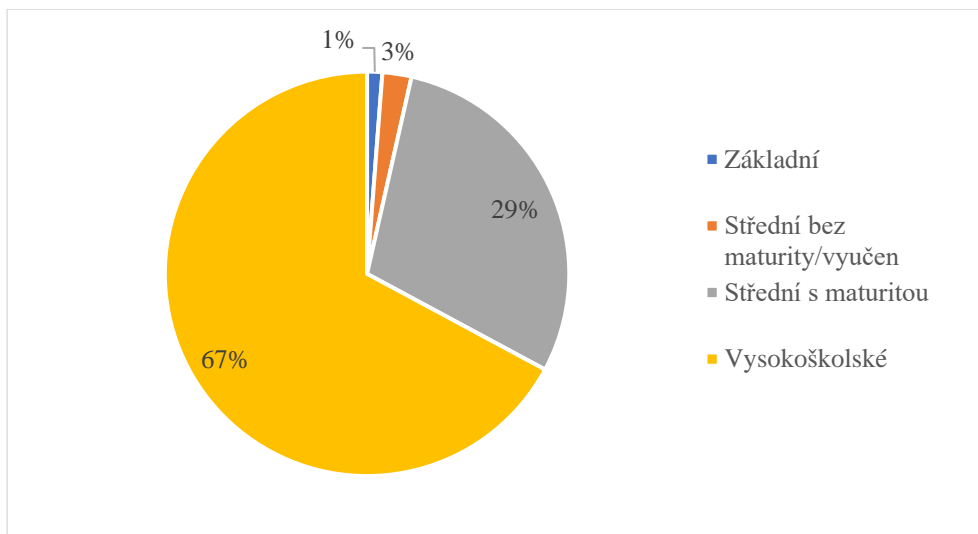

Nejvyšší počet respondentů (126) je z nejlidnatější části města Brna – MČ Brno-střed. Následuje 116 respondentů, kteří mají bydliště mimo město Brno, což odpovídá skutečnosti, že se vyjadřovali i respondenti, kteří jsou v Brně zaměstnaní anebo z blízkého okolí za sportem do Brna dojíždějí.

Graf 48 Místo bydliště respondentů

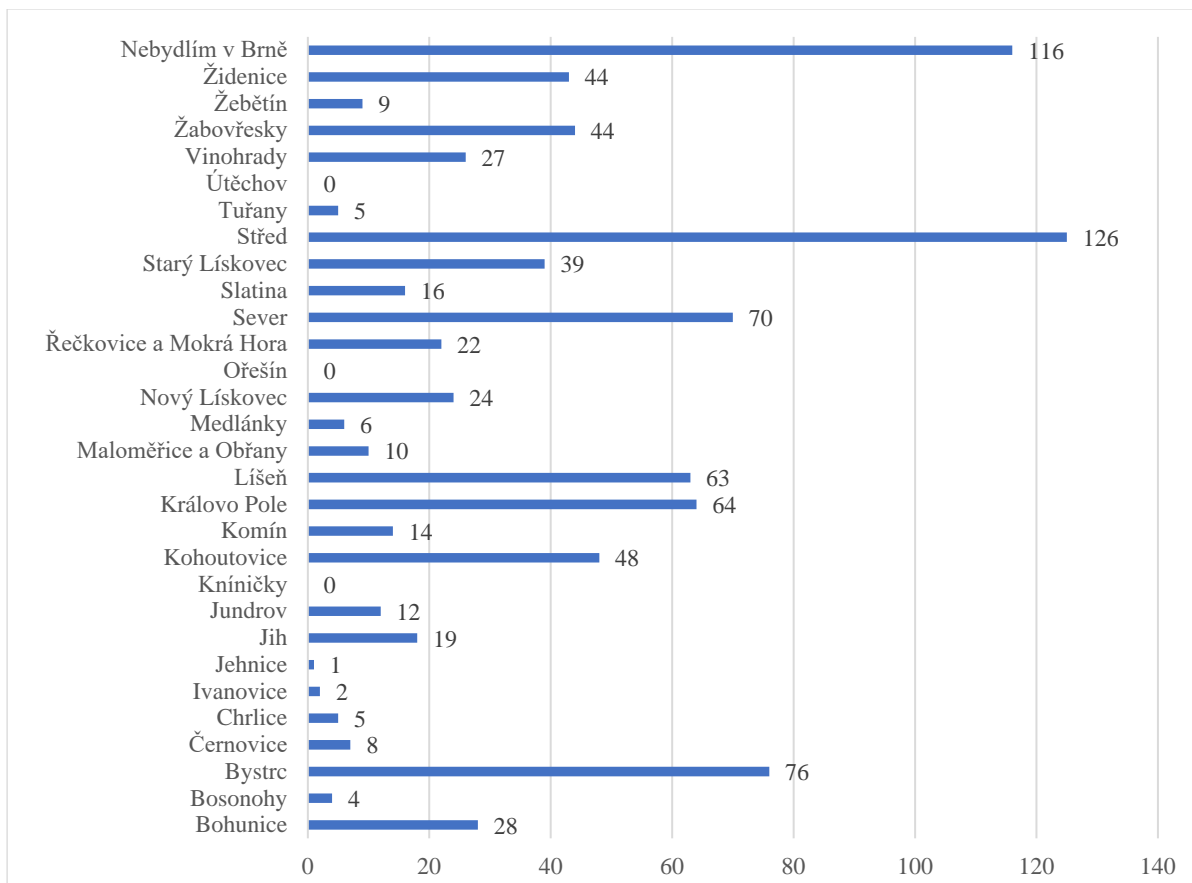

Jak je patrné z grafu 49, tak se většina respondentů (89 %) věnuje sportu, což je s ohledem na zaměření dotazníku pozitivní efekt.

Graf 49 Výsledek dotazu, zda se občan věnuje aktivně nějakému sportu

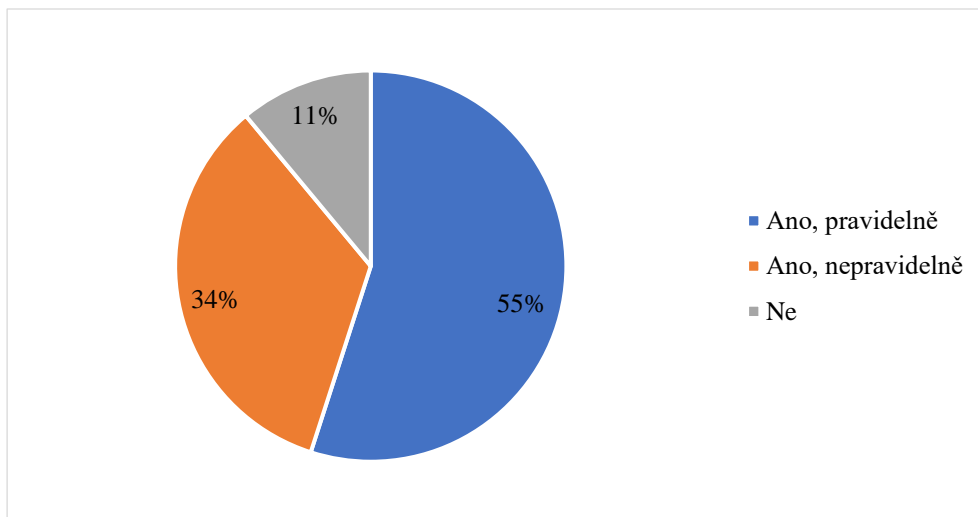

Dotaz byl ještě směřován na intenzitu sportovních aktivit a vynaložené finanční prostředky na sport. Respondenti se vyjádřili následovně:

Průměrně se věnují sportu 5,9 hodin týdně, jejich průměrné roční výdaje za sportovní aktivity činí 10 700 Kč, na sportovní aktivity dětí věnují ročně 12 500 Kč, z toho činí 2 800 Kč příspěvky oddílům. Tyto hodnoty odpovídají výsledkům i jiných obdobně zaměřených průzkumů.

Graf 50 Jak sportují děti respondentů



Porovnáme-li uvedené odpovědi s vyjádřením na grafu 49, kde je uvedeno, že 89 % respondentů se věnuje sportovním aktivitám, pak to znamená, že většina respondentů provozuje sport rekreačně ve formě sportu pro všechny. Do budoucna by bylo velmi vhodné, aby sportovní kluby své aktivity (nabídky) intenzivněji propagovaly.

Graf 51 Je respondent registrován v nějakém sportovním klubu

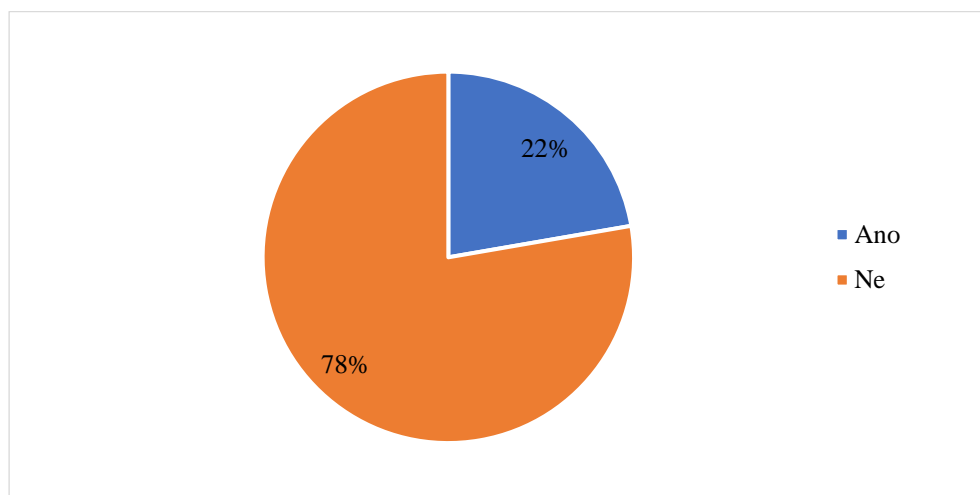

Další otázka žádala ty respondenty, kteří sportují v některém sportovním klubu, aby sdělili, který sport provozují. Odpovědi jsou následující: fotbal 16,6 %, basketbal 6 %, plavání 5,3 %, florbal 4,6 %, atletika 4,5 %, orientační běh 4,3 %, volejbal 4 %, tenis 3,3 % a řada dalších sportů v zanedbatelném procentním skóre (badminton, futsal, kuželky, ragby, stolní tenis, golf, horolezectví, jachting, karate, atd.).

Na otázku, jaká sportoviště v Brně respondenti navštěvují, odpovídali všichni, tedy nejen ti, kteří jsou registrováni ve sportovních organizacích. Proto jsou uvedeny například ledové plochy, volně přístupná sportoviště, posilovny/fitness a tělocvičny.

Graf 52 Jaká sportoviště v Brně navštěvujete

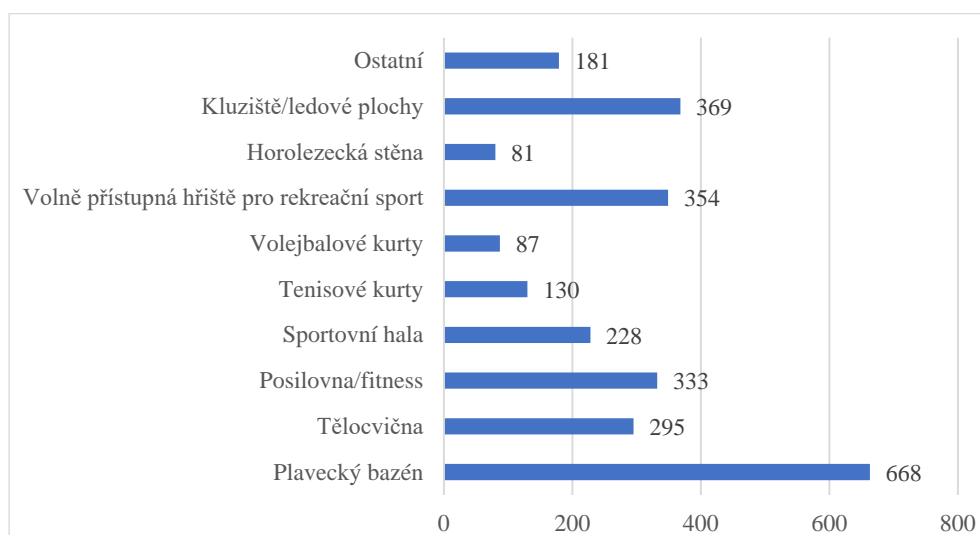

55 % respondentů je spokojeno se sportovní infrastrukturou města Brna. V grafu 49 je uvedeno, že 11 % respondentů se sportu nevěnuje, což by odpovídalo 12 %, kteří se nedovedou ke sportovní infrastruktuře vyjádřit. Zbývajících 33 % nespokojených respondentů by mělo být bráno v úvahu při tvorbě Konceptce sportu 2018–2030 v tom smyslu, aby se přijala taková reálná opatření, jež by situaci ve sportovní infrastruktuře města Brna zlepšila.

Graf 53 Považujete sportovní infrastrukturu v Brně za dostatečnou

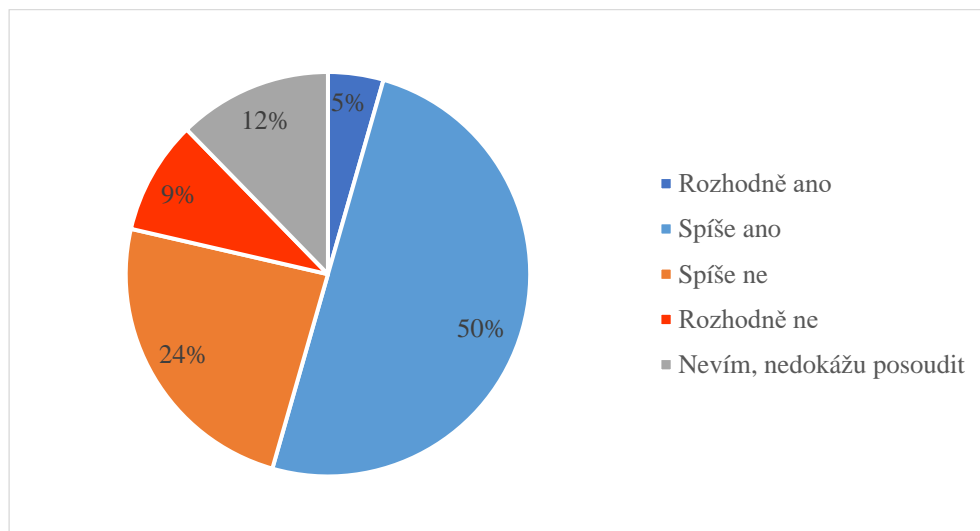

Vyjádření respondentů k otázce, zda jejich MČ nabízí dostatek sportovního vyžití: Odpovědi 35 % ano, 36 % ne a 29 % nedovede posoudit. Výsledek této anketní otázky bude porovnáván s výsledky dotazníků pro městské části.

Graf 54 Nabízí vaše MČ dostatek sportovního vyžití

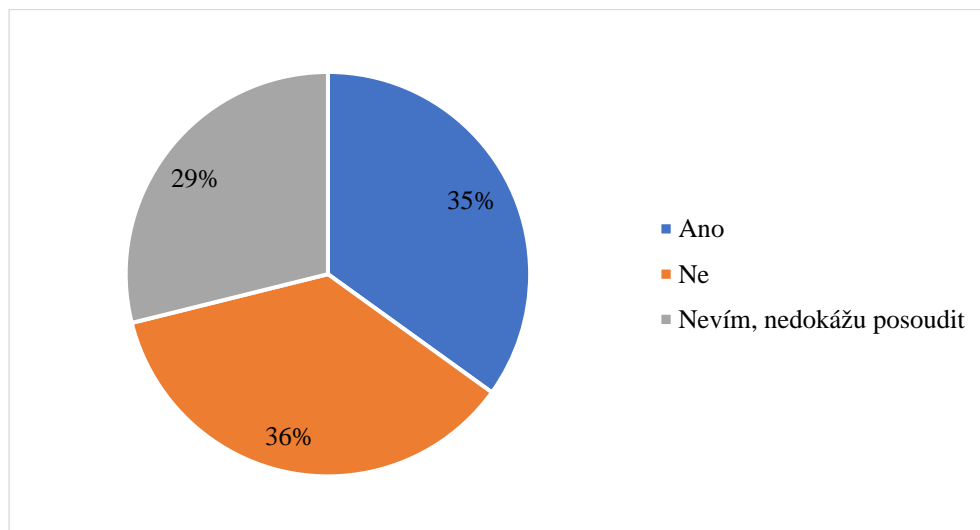

Následující odpovědi na otázku, jaké sportoviště respondentům nejvíce chybí, jsou velmi důležité, proto budou brány v úvahu při tvorbě souboru nových sportovních staveb v rámci Koncepce sportu 2018–2030, pokud bude jejich výstavba odpovídat záměrům územního plánu a majetkoprávním vztahům k potřebným pozemkům.

Tabulka 64 Jaké sportoviště vám ve městě Brně chybí?

Sportoviště	Počet odpovědí
Více cyklostezek a jejich návaznost a napojení	110 ×
Plavecké bazény pro veřejnost (50metrové)	58 ×
Fotbalový a hokejový stadion	39 ×
Atletický stadion pro veřejnost	25 ×

Sportoviště	Počet odpovědí
Travnaté plochy pro běhání	22 ×
Multifunkční sportoviště	18 ×
Sjezdovka	18 ×
Vodácký kanál	11 ×
Workoutová hřiště	11 ×
Tenisové kurty	10 ×
Posilovny a fitness centra	9 ×
Stezky na zimní sporty (běžky)	6 ×
Velodrom, MTB park	4 ×
Florbalová hala	4 ×
Hala na curling	3 ×

Jak vyplývá z grafu 55, 73 % respondentů se vyjádřilo, že je ochotno za sportem v městě Brně dojíždět. Vychází to pravděpodobně ze situace, že MHD a IDS jsou v Brně na vysoké úrovni. Podstatně menší procento respondentů (23 %) sděluje, že není ochotno za sportem v Brně dojíždět a 4 % se nedovedou k této otázce vyjádřit.

Graf 55 Jsou respondenti ochotni za sportem v rámci Brna dojíždět?

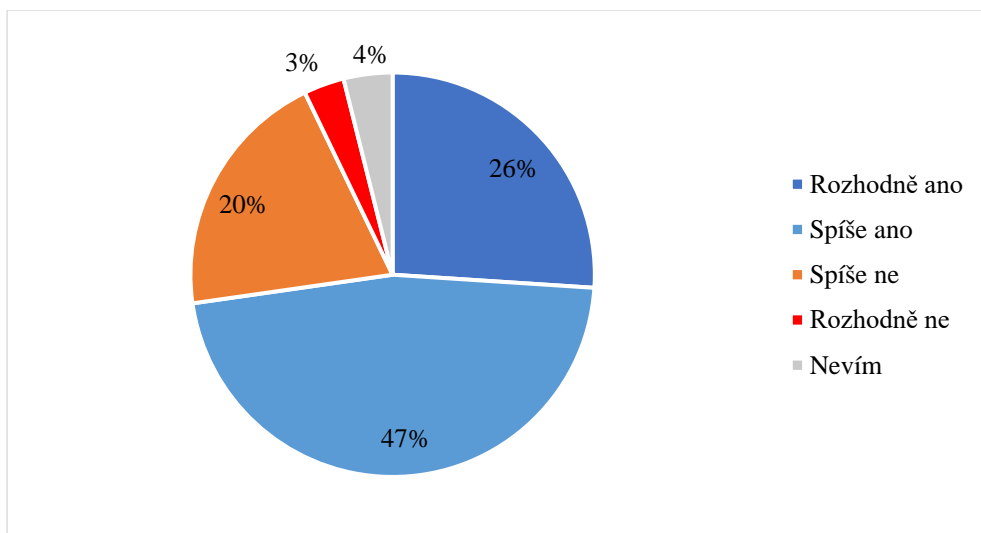

Následující otázka se týkala představ respondentů, zda by si chtěli vyzkoušet jiné sporty než ty, kterým se věnují. Podstatná část jich jmenovala tenis, horolezecké sporty, badminton, golf, lyžování, střelbu, curling apod. S výjimkou lyžování mají zájemci o uvedené sporty možnost si je v městě Brně vyzkoušet na již existujících sportovištích.

37 % respondentů navštěvuje sporty jako diváci, z toho je 158 odpovědí ve prospěch hokeje, 64 ve prospěch fotbalu, 51 basketbal, 46 volejbal, 24 florbal; následuje výčet dalších atd.

63 % sporty jako diváci nenavštěvují. Dá se předpokládat, že jde o pasivní diváky sledující televizní přenosy, což odpovídá výsledkům obdobně zaměřených průzkumů. Zde je výčet převážně sledovaných sportů následující: hokej 331, biatlon 208, fotbal 146, tenis 130, atletika 114 atd.

Graf 56 Odpovědi na otázku, zda respondenti navštěvují některé sporty v Brně jako diváci

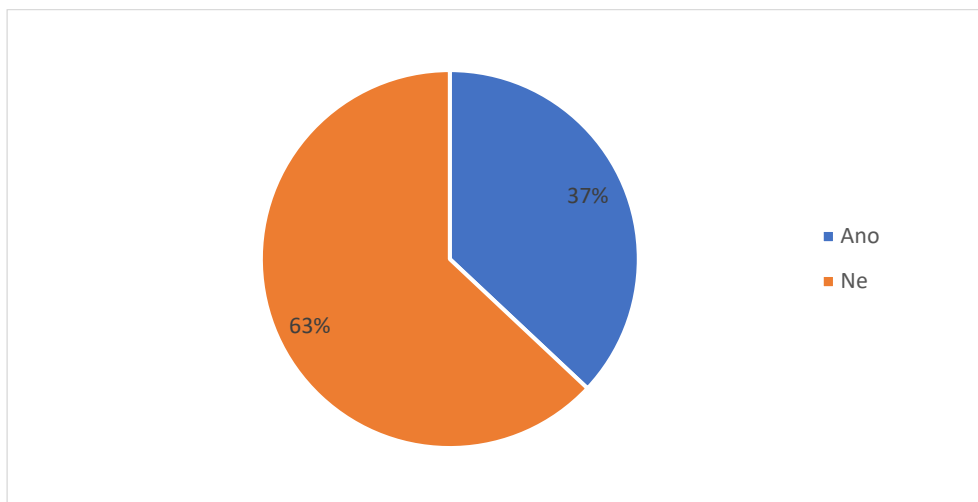

Jedna z posledních otázek se ptala, zda respondenti vědí, jakou finanční částkou město Brno ročně podporuje sport.

Odpovědi nejsou pro zadavatele dotazníkové šetření (MMB) příznivé v tom smyslu, že občané nejsou pravidelně, průkazně a smysluplně o této záležitosti informováni, přestože město Brno v porovnání s jinými městy ČR vynakládá na sport ročně vysoké částky, řádově stovky milionů Kč.

Souhrn odpovědí respondentů: 12 % uvádí 3 mil. Kč, 31 % 30 mil. Kč, 36 % 130 mil. Kč a jen 11 % respondentů se svou odpovědí blíží reálné částce, kterou město vynakládá ročně na sport – více než 300 mil. Kč.

Graf 57 Otázka, zda respondenti vědí, jakou finanční částkou město Brno ročně podporuje sport

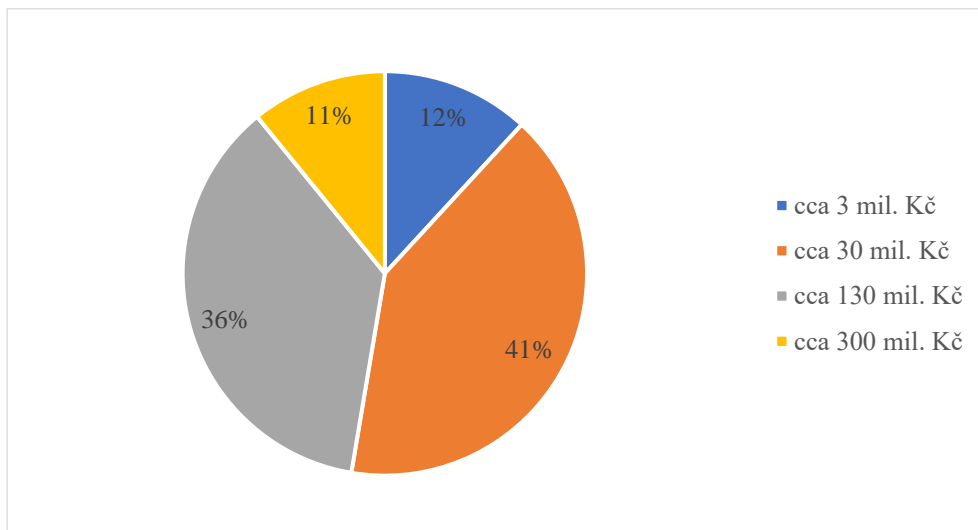

### 3.3. Dotazník městským částem

Vyplněné dotazníky a doprovodné tabulky vrátilo zpět všech 29 městských částí města Brna. Z pohledu vypovídací schopnosti pro potřeby Koncepce sportu 2018–2030 jde o velmi důležitý podkladový materiál, což dokládá rozbor odpovědí.

Většina MČ má v rozpočtu dotační program na podporu sportu na svém území. 21 % MČ dotační program nemají. I když tyto městské části dotační program v rozpočtu vyčleněný nemají, sport na svém území mohou podporovat z jiných rozpočtových kapitol.

Graf 58 Máte dotační program na podporu sportu?

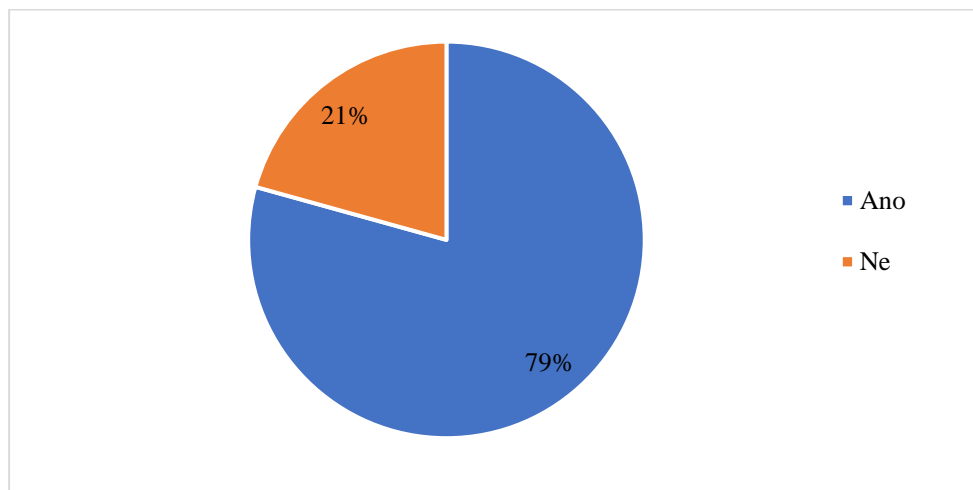

Jak je patrné z tabulky 65, tak v dotačních programech převažuje fotbal, s velkými odstupy následuje tenis, házená, karate a všestrannost.

Tabulka 65 Pokud dotační program máte, které tři sporty jsou ve vaší MČ nejvíce podporovány?

Priorita 1		Priorita 2		Priorita 3	
Fotbal	13x	Tenis	3x	Stolní tenis	2x
Volejbal	3x	Házená	3x	Basketbal	3x
Basketbal	3x	Karate	2x	Fotbal	1x
Hokejbal	1x	Atletika	2x	Florbal	1x
Sokol	1x	Cyklistika	2x	Futsal	2x
Moderní gymnastika	1x	Sokol	2x	Lyžování	1x
Biatlon	1x	Všestrannost	2x	Plavání	2x
Atletika	1x	Fotbal	2x	Ragby	1x
		Futsal	1x	Korfbal	2x
		Nohejbal	1x	Tenis	2x
		Zápas volný styl	1x	Všestrannost	4x

Tabulka 66 Objemy dotačních programů v Kč v letech 2014–2017 a jejich % z rozpočtu MČ

č. MČ	Městská část	2014	%	2015	%	2016	%	2017	%
1	Brno-střed	12,000	4,00	12,000	4,00	12,000	4,00	12,000	4,00
2	Brno-Žabovřesky	1,160	1,00	1,160	1,00	1,235	1,00	23,235	14,00
3	Brno-Královo Pole	0,373	0,07	0,369	0,08	0,370,	0,10	0,370	0,10
4	Brno-sever	1,048	0,20	3,008	0,50	1,357	0,20	5,050	1,00
5	Brno-Židenice	0,740	0,42	0,685	0,41	0,630	0,38	0,765	0,42



č. MČ	Městská část	2014	%	2015	%	2016	%	2017	%
6	Brno-Černovice	0,268	0,30	0,250	0,33	0,300	0,34	0,300	0,34
7	Brno-jih	0,526	0,25	4,002	2,83	5,410	3,97	4,735	5,52
8	Brno-Bohunice	0,215	0,36	0,234	0,37	0,244	0,38	0,278	0,37
9	Brno-Starý Lískovec	0,020	0,03	0,042	0,05	0,050	0,05	0,000	0,00
10	Brno-Nový Lískovec	0,299	0,50	0,495	0,60	0,500	1,00	0,500	0,50
11	Brno-Kohoutovice	3,520	4,55	0,699	0,68	0,999	0,65	1,858	1,79
12	Brno-Jundrov	0,066	0,18	0,380	1,18	0,275	0,80	0,190	0,50
13	Brno-Bystrc	0,238	0,20	0,262	0,20	0,292	0,18	0,316	0,08
14	Brno-Kníničky	0,185	1,93	0,137	1,39	0,215	2,02	0,436	3,84
15	Brno-Komín	0,100	0,30	0,160	0,60	2,800	7,10	0,320	0,70
16	Brno-Medlánky	0,076	0,20	0,109	0,30	0,160	0,50	0,170	0,50
17	Brno-Řečkovice a M. Hora	0,135	0,13	0,135	0,14	0,135	0,11	0,225	0,23
18	Brno-Maloměřice a Obřany	1,275	5,00	1,275	5,00	0,300	1,25	1,300	5,00
19	Brno-Vinohrady	0,119	0,16	0,147	0,27	1,700	2,17	2,209	4,45
20	Brno-Líšeň	0,189	0,67	0,187	0,67	0,217	0,44	0,307	0,28
21	Brno-Slatina	0,200	0,30	0,200	0,30	0,200	0,30	0,200	0,30
22	Brno-Tuřany	0,200	0,50	0,200	0,50	0,230	0,55	0,230	0,55
23	Brno-Chrlice	0,100	0,50	0,100	0,50	0,440	2,00	1,400	5,50
24	Brno-Bosonohy	0,250	1,20	0,255	1,60	0,255	1,20	0,255	1,20
25	Brno-Žebětín	0,174	1,00	0,218	1,20	0,338	1,70	0,275	1,00
26	Brno-Ivanovice	0,016	0,20	0,276	3,00	0,110	1,30	0,370	5,00
27	Brno-Jehnice	0,100	1,50	0,100	1,50	0,100	1,50	0,120	1,50
28	Brno-Ořešín	0,130	3,20	0,087	2,30	0,074	1,80	0,074	1,60
29	Brno-Útěchov	0,060	3,00	0,100	4,00	0,300	12,0	0,300	12,00

Zdroj: informace MČ

Průměrné rozpočty MČ na sport se v průběhu období 2014–2017 postupně zvyšují a představují následující hodnoty:

Tabulka 67 Průměrné rozpočty MČ na sport

rok	rozpočet v tis. Kč aritmetický průměr	rozpočet v tis. Kč medián	procenta průměr	procenta medián
2014	870	207	1,18	0,50
2015	968	242	1,30	0,67
2016	1124	300	1,84	1,10
2017	2136	316	2,89	1,20

Graf 59 Mají MČ zpracovanou koncepci sportu na následující období?

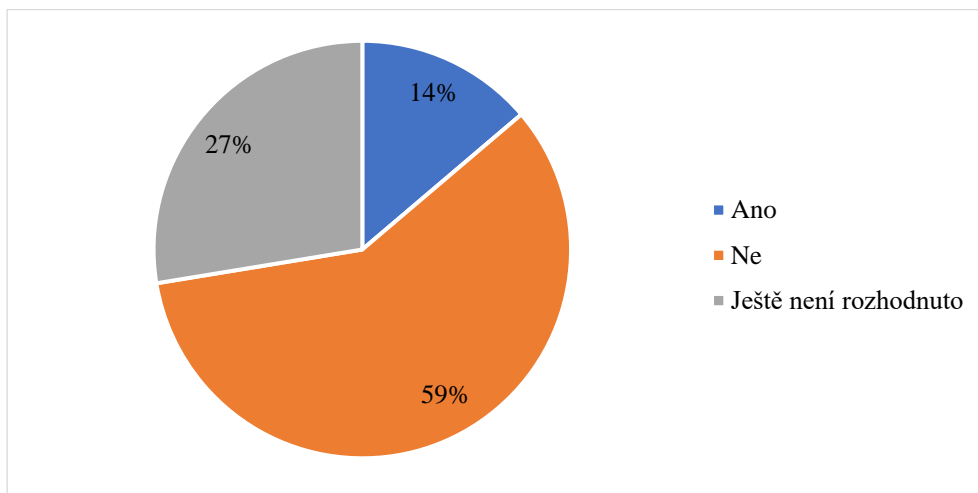

Jak vyplývá z grafu 60, tak téměř polovina MČ postrádá na svém území cyklostezky a je nutné jejich systém cíleně budovat.

Graf 60 Výskyt cyklotras či in-line stezek na území MČ

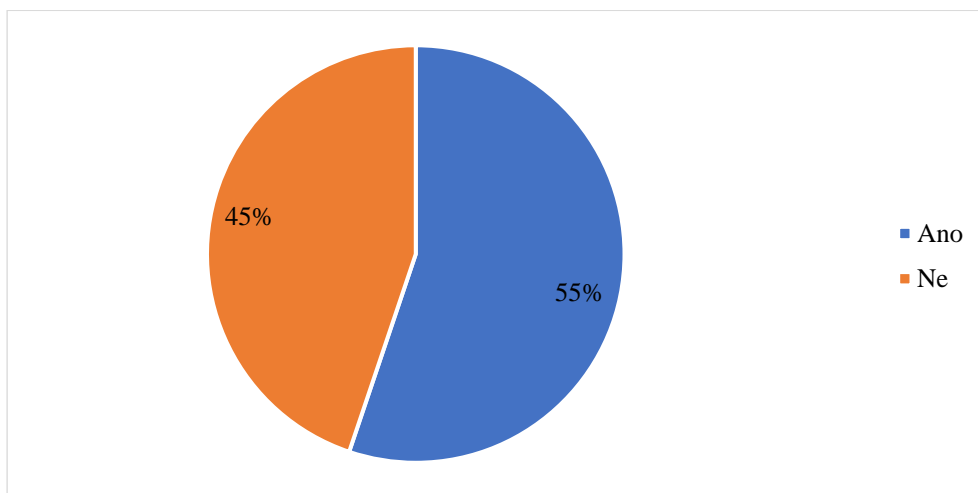

Graf 61 Potřeba dobudování cyklostezek v MČ

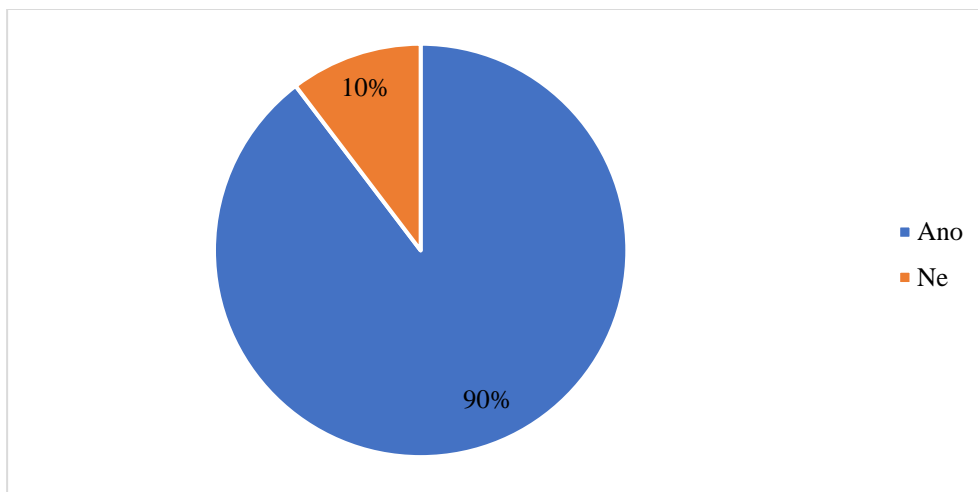

Graf 62 Informace, zda má MČ ustavenu komisi zabývající se problematikou sportu

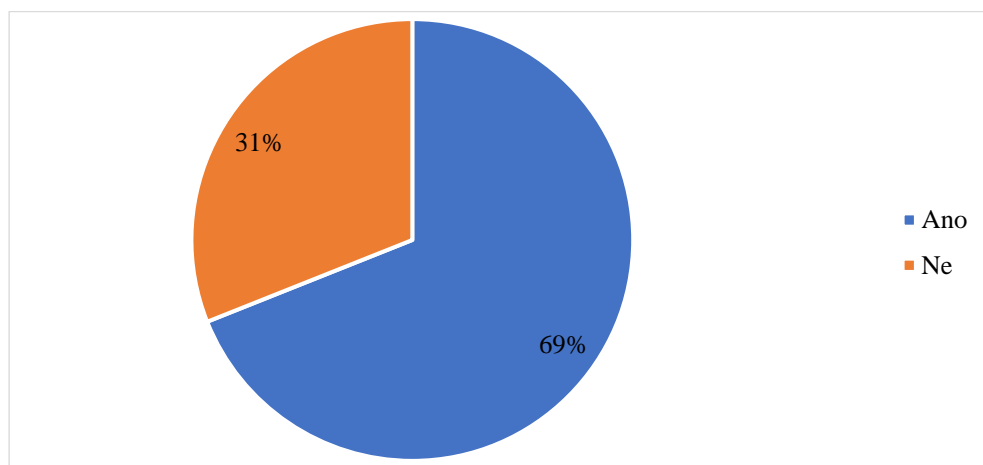

Pokud se týká využívání sportovišť ve vlastnictví jednotlivých MČ veřejností, případně sportovními oddíly, pak je možné konstatovat, že až na drobné výjimky je veřejnosti i sportovním oddílům umožněno tato sportoviště plně využívat. Do přehledu sportovišť MČ nejsou zařazena sportoviště základních, středních a vysokých škol a sportoviště ve vlastnictví města Brna, případně firmy Starez-sport, a.s., z toho důvodu, že tato sportoviště jsou uvedena v samostatných kapitolách I. části Koncepce sportu 2018–2030.

Tabulka 68 Současný stav, typ a využití (veřejnost, sportovní oddíly) sportovišť na území jednotlivých městských částí (bez sportovišť, která jsou součástí základních, středních, vysokých škol anebo jsou v majetku města)

Č. MČ	Městská část	Hřiště/ mini	Tělocvična	Bazén	Kluziště	Celkem sportoviště	Využívá veřejnost	Využívají kluby
1	Brno-střed	16/0	1	4	1	22	21	5
2	Brno-Žabovřesky	2/7	0	0	0	9	9	0
3	Brno-Královo Pole	9	3	3	2	17	12	8
4	Brno-sever	17/19	0	0	0	36	35	2
5	Brno-Židenice	5/0	3	0	0	5	1	2
6	Brno-Černovice	4/0	0	0	0	0	4	2
7	Brno-jih	14/2	0	1	0	17	13	14
8	Brno-Bohunice	3/9	2	0	0	14	14	4
9	Brno-Starý Lískovec	3/0	0	0	0	3	3	2
10	Brno-Nový Lískovec	3/7	0	0	0	10	10	3
11	Brno-Kohoutovice	7/12	0	1	0	19	20	0
12	Brno-Jundrov	3/1	0	0	0	4	3	2
13	Brno-Bystrc	8/16	0	0	0	24	24	2
14	Brno-Kníničky	1	1	0	0	2	2	2
15	Brno-Komín	7/2	0	0	0	9	6	5
16	Brno-Medlánky	5/4	0	0	0	9	8	3
17	Brno-Řečkovice a Mokrý Hora	4/3	1	0	0	7	7	8
18	Brno-Maloměřice a Obřany	3/0	2	0	0	5	5	5

Č. MČ	Městská část	Hřiště/ mini	Tělocvična	Bazén	Kluziště	Celkem sportoviště	Využívá veřejnost	Využívají kluby
19	Brno-Vinohrady	3/0	0	0	0	3	3	3
20	Brno-Líšeň	2/0	1	0	1	4	4	1
21	Brno-Slatina	3/1	1	0	0	4	5	5
22	Brno-Tuřany	7/0	2	0	0	9	7	9
23	Brno-Chrlice	2/3	0	0	0	5	5	5
24	Brno-Bosonohy	2/1	1	0	0	4	4	4
25	Brno-Žebětín	2/1	0	0	0	3	3	2
26	Brno-Ivanovice	2	1	0	0	3	3	3
27	Brno-Jehnice	1/1	1	0	0	4	3	3
28	Brno-Ořešín	3/0	1	0	1	5	5	0
29	Brno-Útěchov	3/0	1	0	1	4	3	3
	<b>Celkem</b>	<b>142/91</b>	<b>22</b>	<b>9</b>	<b>5</b>	<b>257</b>	<b>242/94 %</b>	<b>59/22 %</b>

Tabulka 69 Přehled odvětví, ve kterých MČ nabízí dostatek využití pro rekreační sportování (nejméně 3× uvedené)

Tenis	11×
Fotbal	9×
Míčové hry	8×
Cyklistika	8×
Volejbal	7×
Stolní tenis	6×
Plavání	6×
Běh	5×
Turistika	4×
Nohejbal	4×
Atletika	4×
In-line bruslení	3×
Badminton	3×

Tabulka 70 Přehled odvětví, ve kterých MČ nenabízí dostatek sportovního využití pro rekreační sportování (uvedeno alespoň 2×)

In-line bruslení	6×
Plavání	5×
Cyklistika	5×
Hokej	5×
Fotbal	3×
Tenis	3×
Skate park	2×
Workoutová hřiště	2×
Atletika	2×
Lyžování	2×
Umělé stěny	2×

28 % městských částí nepořádá sportovní akce pro veřejnost ze své úrovně. To však neznamená, že se zde sportovní akce nekonají, pořadatelství je organizováno jinými subjekty (sportovní kluby, sportovní agentury aj.).

Graf 63 Odpověď na otázku, zda MČ pořádají pravidelně sportovní akce pro veřejnost

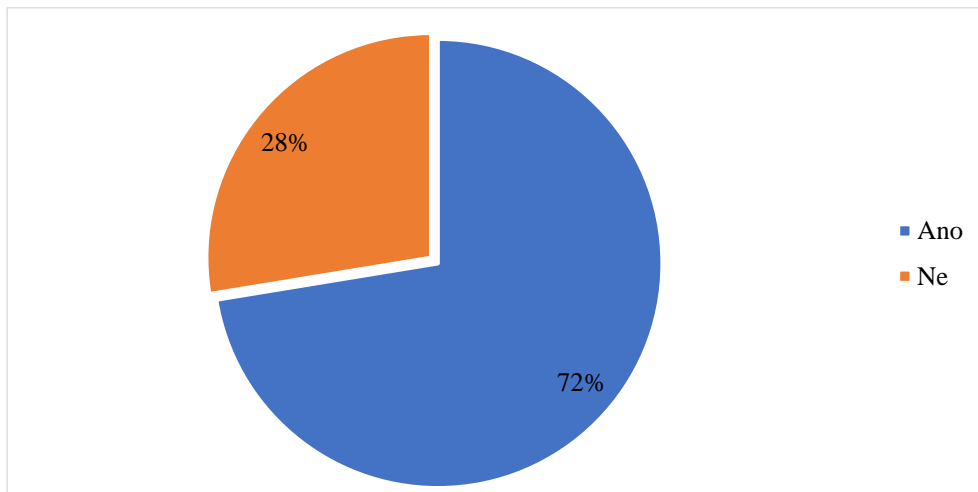

U akcí, které MČ pořádají pro veřejnost, převažují sportovní dny nebo olympiády pro děti.

Tabulka 71 Nejčastěji pořádané akce pro veřejnost

Typ akce	Počet zmínek	Pravidelnost
Sportovní den	6×	1× ročně
Dětský den/olympiáda	5×	1× ročně
Turnaj ve stolním tenisu	1×	2× ročně
Turnaj v tenisu	1×	1× ročně
Den radnice (závodů in-line nebo běh)	1×	1× ročně
Brněnské běhy	1×	1× za 14 dní
Dětské cyklistické závody	2×	1× ročně
Turnaj v nohejbalu	1×	
Kulturně-pohybové odpoledne		1× ročně
Jarní běh severem		1× ročně
Seniorská štafeta		1× ročně
Sportovně-zábavné odpoledne		1× ročně

Graf 64 Vyjádření MČ, zda v příštích pěti letech plánují/neplánují výstavbu nových sportovišť při jimi spravovaných ZŠ

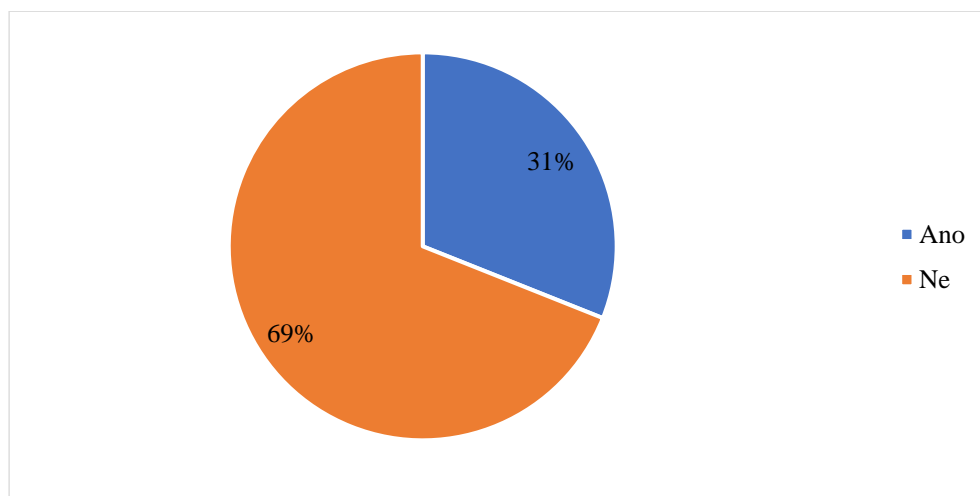

Pokud se k uvažovaným 31 % MČ, které plánují výstavbu nových sportovišť při svých ZŠ, připočte soubor požadavků uvedených městskými částmi v dotazníku s názvem „volné odpovědi a komentáře“, pak se zvýší % MČ, které plánují u svých ZŠ výstavbu nových sportovišť na velmi významných 56 %. Seznam MČ, které plánují výstavbu nových sportovišť, včetně typu sportoviště a ZŠ, u které by sportoviště mělo být postaveno, je uveden v tabulce 72.

Tabulka 72 Požadavky MČ na výstavbu nových sportovišť u jimi zřizovaných ZŠ

Brno-Bohunice	ZŠ Arménská, dokončení II. etapy rekonstrukce hřiště
Brno-Žabovřesky	ZŠ Sirotkova, víceúčelové tělovýchovné zařízení, dokončení v roce 2018
Brno-Bosonohy	Pouze v případě stavby nové školy
Brno-Tuřany	ZŠ Požární (Měšťanská), tělocvična hotová PD, nejsou prostředky na realizaci
Brno-Černovice	ZŠ Kneslova, rekonstrukce hřiště s umělým povrchem vč. dráhy
Brno-Starý Lískovec	ZŠ Bosonožská, atletický ovál, víceúčelové hřiště
Brno-Bystrc	ZŠ Vejrostova 1, hřiště pro plážový volejbal s využitím i pro jiné sporty, budoucí ZŠ Kamechy, školní multifunkční hřiště pro školní mládež a volnočasové aktivity dětí a mládeže
Brno-Chrlice	ZŠ Jana Broskvy, tělocvična nebo sportovní hala
Brno-Královo Pole	ZŠ Botanická, vybudovat venkovní atletické prostory
Brno-Židenice	ZŠ Kuldova, výstavba školního hřiště
Brno-jih	ZŠ Tuháčkova, vybudování víceúčelové haly
Brno-Nový Lískovec	ZŠ Kamínky, vybudování bazénu
Brno-Medlánky	ZŠ Hudcova, vybudování bazénu
Brno-Maloměřice a Obrány	ZŠ Hamry, výstavba nového sportoviště
Brno-Vinohrady	ZŠ Mutěnická, vybudování hřiště na fotbal a haly na hokej
Brno-Líšeň	ZŠ Holzova, výstavba sportovního areálu

Do následující tabulky 73 jsou zařazeny požadavky MČ na rekonstrukci stávajících sportovišť, uvedené v dotazníku jako „volné odpovědi a komentáře“.

Tabulka 73 Požadavky MČ na rekonstrukci stávajících sportovišť při jejich ZŠ

Brno-střed	ZŠ Hroznová, rekonstrukce venkovního hřiště a tělocvičny ZŠ Křenová, rekonstrukce tělocvičny ZŠ Náměstí Míru, rekonstrukce tělocvičny ZŠ Křídlovická, rekonstrukce hřiště ZŠ Antonínská, rekonstrukce hřiště ZŠ Horní, rekonstrukce bazénu ZŠ Úvoz, generální rekonstrukce hokejové haly
Brno-Žabovřesky	ZŠ Jana Babáka, rekonstrukce venkovního hřiště a tělocvičny
Brno-Židenice	ZŠ Gajdošova, rekonstrukce hřiště
Brno-Řečkovice a Mokrá Hora	ZŠ Horácké náměstí, rekonstrukce hřiště
Brno-Slatina	ZŠ Přemyslovo nám., rekonstrukce multifunkční haly
MČ, které nemají ZŠ	Kníničky, Ivanovice, Ořešín, Útěchov

Na následujícím grafu 65 je znázorněna odpověď na otázku, zda MČ plánují/neplánují na svém katastrálním území výstavbu nových sportovišť mimo ta, která již přiřadily ke svým ZŠ.

Z obrázku vyplývá, že převážná většina MČ (25 z celkového počtu 29) plánuje na svém území v následujících 5 letech zahájit výstavbu nových sportovišť. To je velmi pozitivní s ohledem na rozvoj sportu ve městě Brně. V následující tabulce 8 je výčet městských částí se záměrem stavět, včetně typu sportoviště, které chtějí na svém území nově vybudovat.

Graf 65 MČ plánují na svém katastrálním území v následujících pěti letech vybudovat nová sportoviště mimo ta, která plánují vybudovat u svých ZŠ

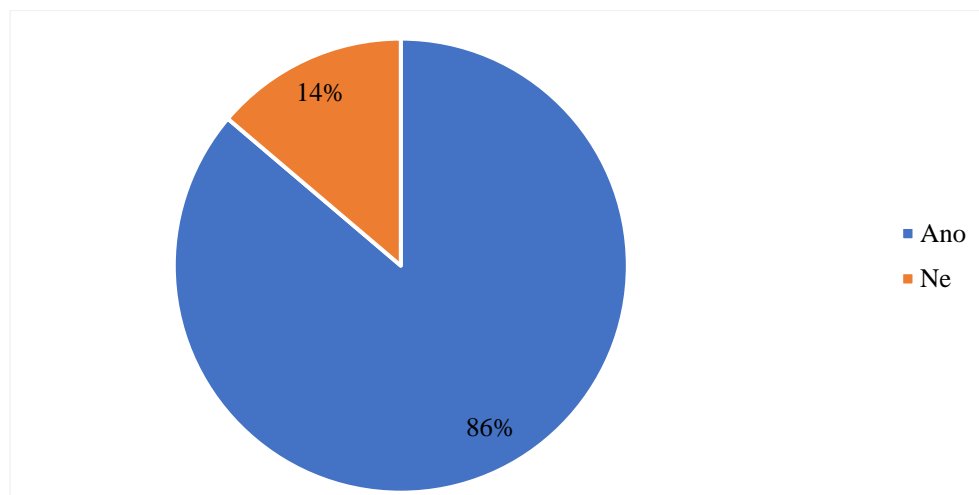

Z tabulky 74 vyplývá, že převážná většina MČ plánuje vybudování hřiště pro volnočasové aktivity a cyklostezek. Jde o významný pozitivní prvek v Koncepti sportu 2018–2030. V následujícím grafu 66 je uveden přehled struktury nově budovaných sportovišť.

Tabulka 74 Seznam MČ, které chtějí v následujících pěti letech zahájit na svém území výstavbu nových sportovišť, včetně jejich typu

Brno-Bohunice	Volnočasové venkovní hřiště
Brno-Ivanovice	Volnočasové venkovní hřiště, cyklostezka
Brno-Vinohrady	Volnočasové venkovní hřiště
Brno-Žabovřesky	Dětská hřiště
Brno-Bosonohy	Cyklostezka, workoutové hřiště
Brno-Královo Pole	Volnočasové venkovní hřiště
Brno-Ořešín	Volnočasové venkovní hřiště
Brno-jih	Volnočasové venkovní hřiště
Brno-Tuřany	Volnočasové venkovní hřiště, cyklostezka, in-line dráha, dobudování sportovního areálu Karkulínova, workoutové hřiště
Brno-Židenice	Sportovní hala, volnočasové venkovní hřiště, krytý plavecký bazén, cyklostezka
Brno-Černovice	Volnočasové venkovní hřiště
Brno-Medlánky	Cyklostezka, workoutové hřiště
Brno-Slatina – oprava	Sportovní hala, cyklostezka
Brno-Bystřec	Tělocvična, volnočasové venkovní hřiště
Brno-Řečkovice a Mokrý Hora	Volnočasové venkovní hřiště
Brno-Útěchov	Volnočasové venkovní hřiště
Brno-Chrlice	Volnočasové venkovní hřiště, cyklostezka, kluziště
Brno-Žebětín	Cyklostezka, mobilní ledová plocha
Brno-střed	Volnočasové venkovní hřiště, horolezecká stěna
Brno-Kníničky	Sportovní hala, tělocvična, volnočasové venkovní hřiště, cyklostezka, in-line dráha
Brno-Maloměřice a Obrány	Tělocvična
Brno-Komín	Volnočasové venkovní hřiště, cyklostezka, in-line dráha
Brno-sever	Volnočasové venkovní hřiště, in-line dráha, horolezecká stěna
Brno-Líšeň	Sportovní hala, volnočasové venkovní hřiště, cyklostezka
Brno-Nový Lískovec	Přestavba výměňkové stanice na tenisovou halu, vybudování parkového hřiště

Graf 66 Struktura sportovišť, která MČ hodlají vybudovat v příštích pěti letech

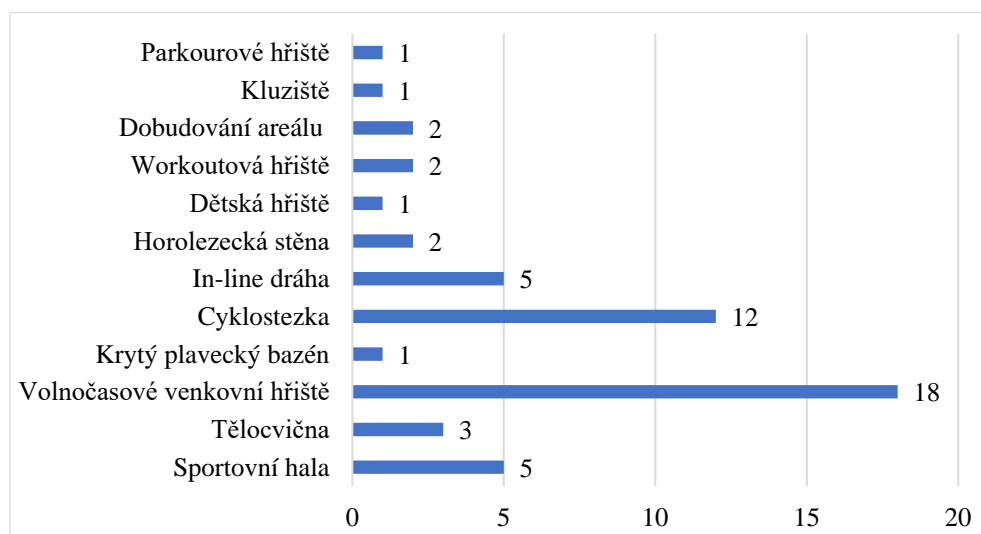



### **3.4. Sociologický výzkum: Jaké chcete Brno – sportovní část**

#### **3.4.1. Cíle výzkumu**

Magistrát města Brna zadal na přelomu roku 2016 a 2017 sociologický průzkum, jehož zpracovatelem byla společnost FOCUS – centrum pro sociální a marketingovou analýzu. Průzkum se podrobně věnoval důležitosti různých aspektů kvality života ve městě Brně a spokojenosti jeho obyvatel. Také si kladl za cíl zjistit, co by se mělo podle názoru obyvatel v Brně změnit či zkvalitnit. Výsledky průzkumu byly použity jako jeden z podkladů při tvorbě nové Strategie pro Brno s časovým horizontem do roku 2050 a dalších dílčích strategií, jako je např. Strategie sportu.

Hlavním cílem průzkumu bylo zjistit a popsat význam jednotlivých aspektů kvality života pro spokojený život obyvatel Brna a jejich preference v budoucím směřování města Brna a celé brněnské metropolitní oblasti (BMO). Analýza výsledků zohlednila rozdílné postoje obyvatel podle demografické a socioekonomické struktury a podle místa bydliště.

#### **Hlavní výzkumné otázky:**

1. Jaký význam a důležitost přisuzují obyvatelé Brna jednotlivým aspektům kvality života?
2. Jaké jsou preference obyvatel při budoucím rozvoji města?
3. Které oblasti kvality života se mají měnit a jakým způsobem?

#### **3.4.2. Design výzkumu**

Výzkum byl realizován pomocí dvou komplementárních metod. V první etapě šlo o kvalitativní výzkum, který mapoval potřeby různých cílových skupin – obyvatel města v jednotlivých oblastech ve městě Brně s různou kvalitou života – a jejich očekávání dalšího rozvoje města.

Výsledky kvalitativní části výzkumu dále posloužily jako podnětový materiál při tvorbě dotazníku pro druhou část výzkumu – kvantitativní dotazníkové šetření brněnské populace ve věku 15 a více let.

#### **Kvantitativní výzkum**

Jednalo se o terénní dotazníkové šetření na reprezentativním vzorku brněnské populace ve věku 15 a více let. Velikost výběrového vzorku byla 1 230 respondentů. Respondenty byly osoby ve věku 15 a více let žijící v Brně (80 % respondentů s trvalým a 20 % s obvyklým pobytem). Sběr byl realizován na základě kvótního výběru.

- Populace: osoby ve věku 15 a více let žijící v Brně
- Výběr respondenta: kvótní výběr (věk, pohlaví, nejvyšší dosažené vzdělání, typ pobytu a městská část)
- Metoda: standardizované face-to-face rozhovory tazatelů s respondenty
- Nástroj sběru dat: dotazník obsahující uzavřené i otevřené otázky, rozhovory probíhaly v domácnostech respondentů
- Termín sběru dat: 8. prosince 2016–24. ledna 2017
- Počet tazatelů, kteří na výzkumu pracovali: 162 tazatelů
- Počet sebraných dotazníků: 1 230 úplných dotazníků

### 3.4.3. Výsledky výzkumu v části Sport a volný čas

Nabídka možností města pro sportovní a rekreační vyžití se optikou občanů řadí do oblastí se střední mírou důležitosti – za důležitou ji považuje 72 % dotázaných, pro čtvrtinu (24 %) je tato oblast nedůležitá.

*Znění otázky: Zamyslíte-li se nyní nad možnostmi pro sportovní a rekreační vyžití ve městě Brně, jak moc jsou pro Vás tyto možnosti důležité?*

Graf 67 Důležitost možností pro sportovní a rekreační vyžití v Brně

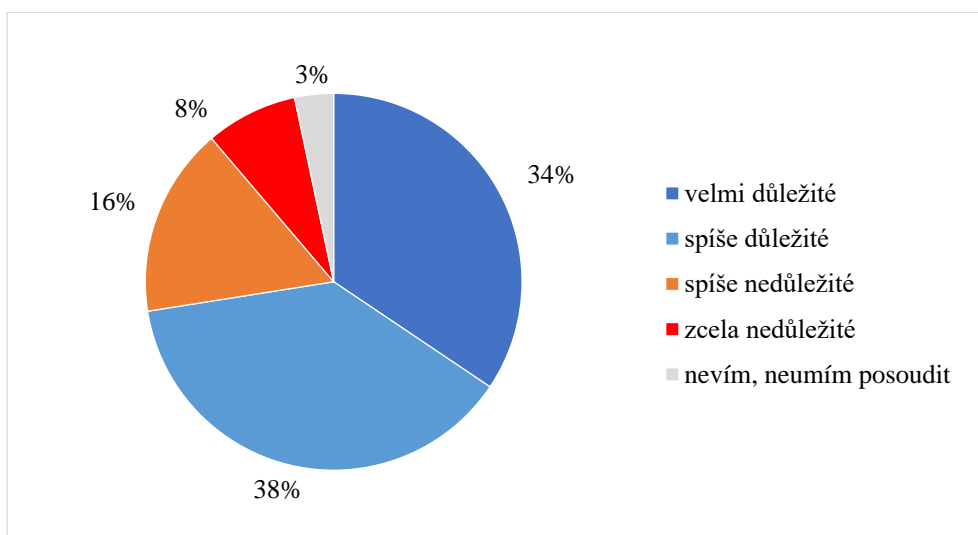

(q38), N = 1 230, obyvatelé Brna

Tři čtvrtiny obyvatel (78 %) jsou s nabídkou města pro sportovní a rekreační vyžití spokojeny – spokojenost je tedy větší než vnímaná důležitost. Nespokojeno je 13 % dotázaných, desetina (9 %) danou oblast nedokáže posoudit.

*Znění otázky: Do jaké míry jste s vybaveností města Brna pro sportovní a rekreační vyžití celkově spokojen/a?*

Graf 68 Celková spokojenost s vybaveností města Brna pro sportovní a rekreační vyžití

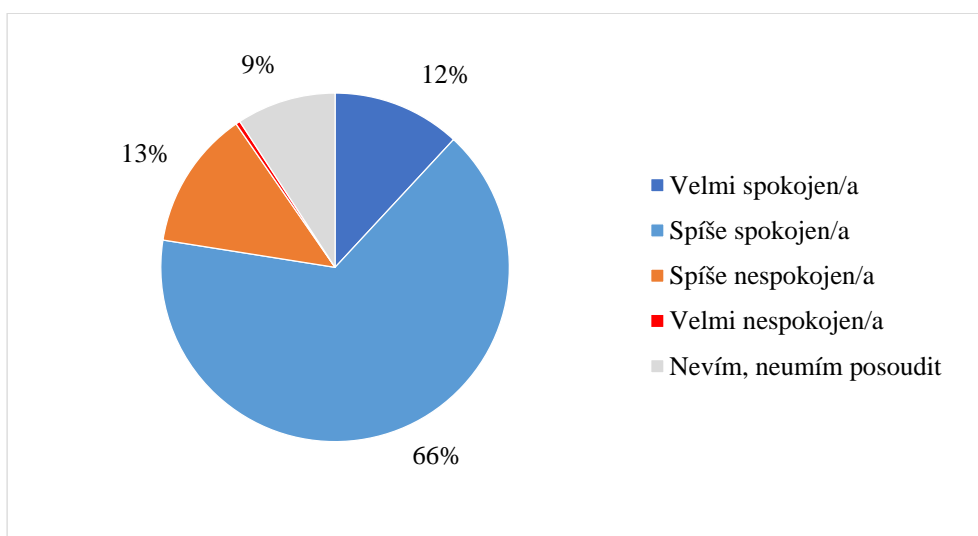

(q44), N = 1 230, obyvatelé Brna

Komparativní graf důležitosti a spokojenosti pak ukazuje, že jak na úrovni celku obyvatel Brna, tak v rámci většiny vybraných skupin obyvatel jsou v obecné úrovni jejich potřeby v oblasti sportovního a rekreačního využití naplňovány. Rozdíly v procentech těch, pro které jsou nabídka a možnosti sportovního a rekreačního vyžití v Brně důležité, jsou kryty podíly těch, kdo jsou s možnostmi uspokojování těchto potřeb v Brně spokojeni. Výraznější deficit spokojenosti s možnostmi pro sportovní a rekreační vyžití v Brně ve vztahu k připisované důležitosti lze pozorovat u cílové skupiny „střední generace“ (ekonomicky aktivní ve věku 36–54 let) a u obyvatel Bohunic, kteří vykazují velmi nízkou míru spokojenosti s možnostmi pro sportovní a rekreační vyžití v Brně (46 %), přičemž dvě třetiny z nich (65 %) tuto oblast považují za důležitou.

Z grafu dále vyplývá, že nabídka možností pro sportovní a rekreační vyžití ve městě má vyšší důležitost zejména u osob ve věku 15–39 let, studentů, mladých pracujících, rodičů malých dětí, respondentů z domácností s nezaopatřenými dětmi, ale i příslušníků cílové skupiny střední generace.

Graf 69 Spokojenost s vybaveností města Brna pro sportovní a rekreační vyžití a její důležitost dle vybraných sociodemografických charakteristik obyvatel

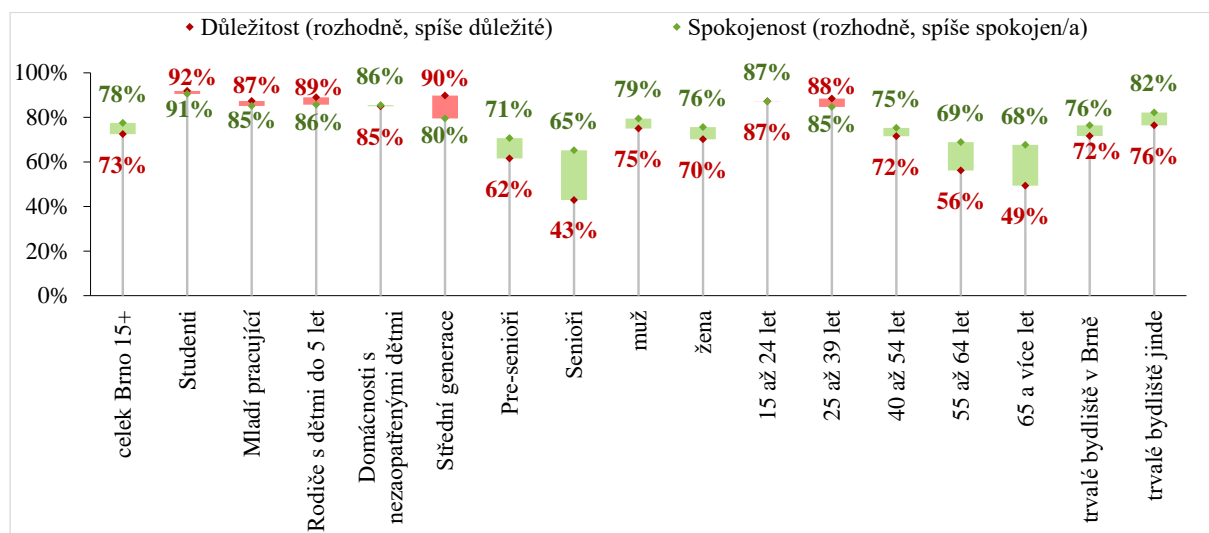

N = 1 230, obyvatelé Brna

Graf 70 Spokojenost s vybaveností města Brna pro sportovní a rekreační vyžití a její důležitost dle místa bydliště

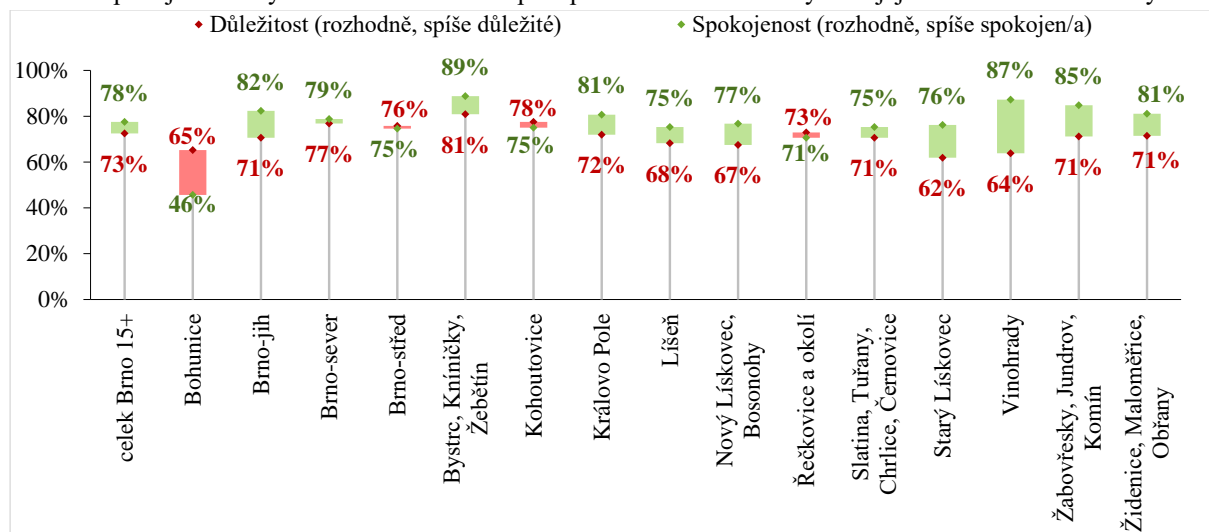

N = 1 230, obyvatelé Brna

Z hlediska možností volnočasových aktivit pro vybrané sociální a věkové skupiny obyvatel se tři pětiny (78–80 %) občanů domnívají, že Brno nabízí dostatek příležitostí pro trávení volného času pro děti, rodiče dětí, mládež i dospělé. V případě seniorů má stejné mínění jen polovina dotázaných (51 %) a více než čtvrtina všech dotázaných se domnívá, že možností pro volnočasové aktivity této skupiny je v Brně nedostatek, což je zřetelně více než v případě ostatních skupin. Toto mínění potvrzuje i průměrná míra hodnocení dostatečnosti nabídky volnočasových aktivit, očištěná o odpověď neví, která dosahuje v případě seniorů podprůměrných hodnot a za průměry ostatních skupin zaostává.

*Znění otázky: Domníváte se, že Brno nabízí dostatek příležitostí pro trávení volného času?*

Graf 71 Hodnocení dostatku příležitostí pro trávení volného času pro vybrané sociální skupiny ve městě Brně

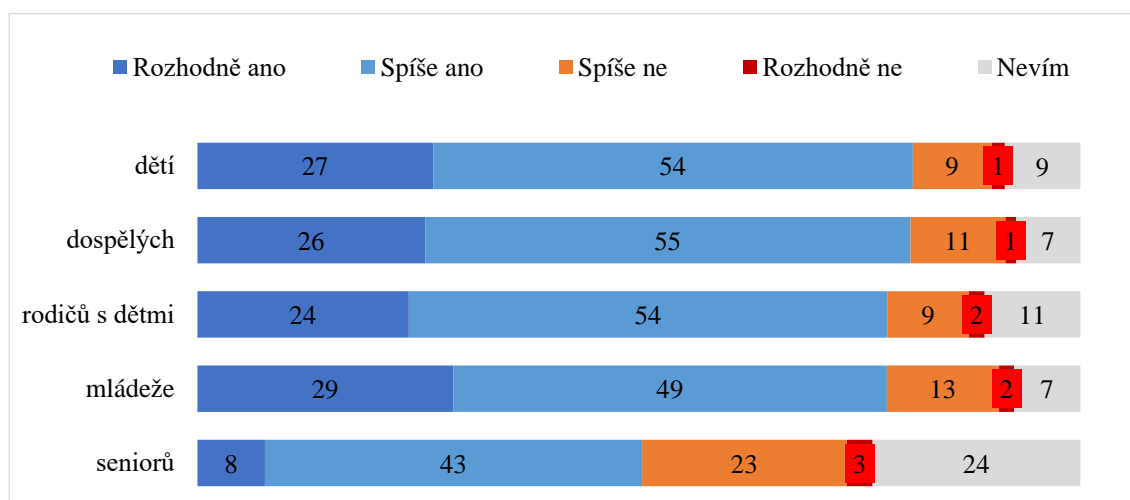

(q39), v %, N = 1 230, obyvatelé Brna

*Znění otázky: Domníváte se, že Brno nabízí dostatek příležitostí pro trávení volného času?*

Graf 72 Domníváte se, že Brno nabízí dostatek příležitostí pro trávení volného času?

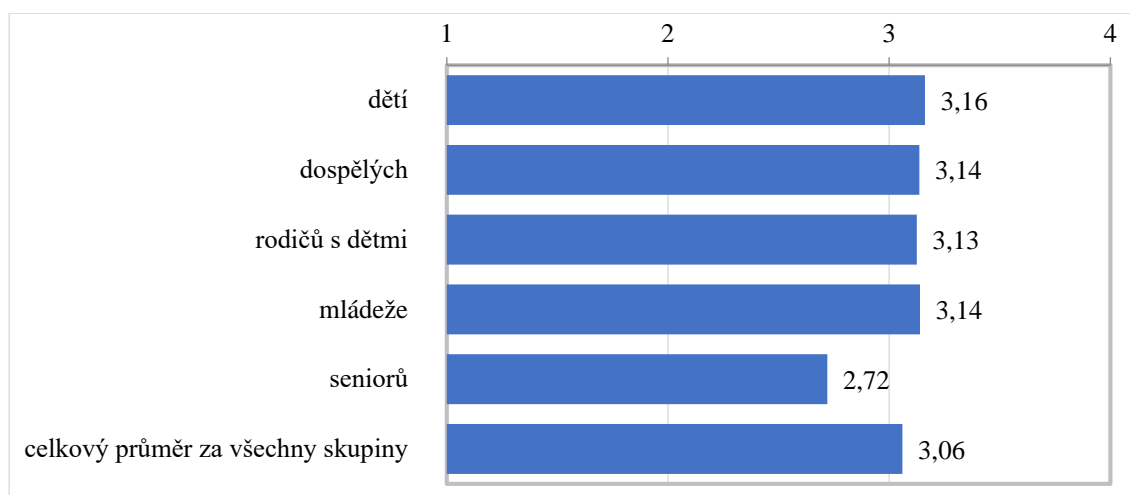

Graf vynáší aritmetické průměry na škále 1 = rozhodně ne, 2 = spíše ne, 3 = spíše ano, 4 rozhodně ano. Z výpočtu byly vyřazeny odpovědi „nevím“.

Pokud se zaměříme na hodnocení obyvatel, kteří spadají do vymezených skupin, pak lze konstatovat, že jejich mínění se nijak výrazně neliší od mínění celku. Příslušníci daných skupin jsou více schopni možnosti posoudit (menší podíl odpovědí nevím) a jejich hodnocení je stejné či mírně pozitivnější než hodnocení celku. V případě příležitostí pro volnočasové aktivity pro seniory, které jsou celkem populace hodnoceny nejméně příznivě, se i čtvrtina samotných seniorů domnívá, že je těchto možností nedostatek (25 %). V oblasti možností volnočasových aktivit pro seniory tak lze spatřovat prostor, na který by město mělo zaměřit pozornost.

*Znění otázky: Domníváte se, že Brno nabízí dostatek příležitostí pro trávení volného času?*

Graf 73 Hodnocení dostatku příležitostí pro trávení volného času pro vybrané sociální skupiny ve městě Brně – hodnocení celku a vybraných skupin

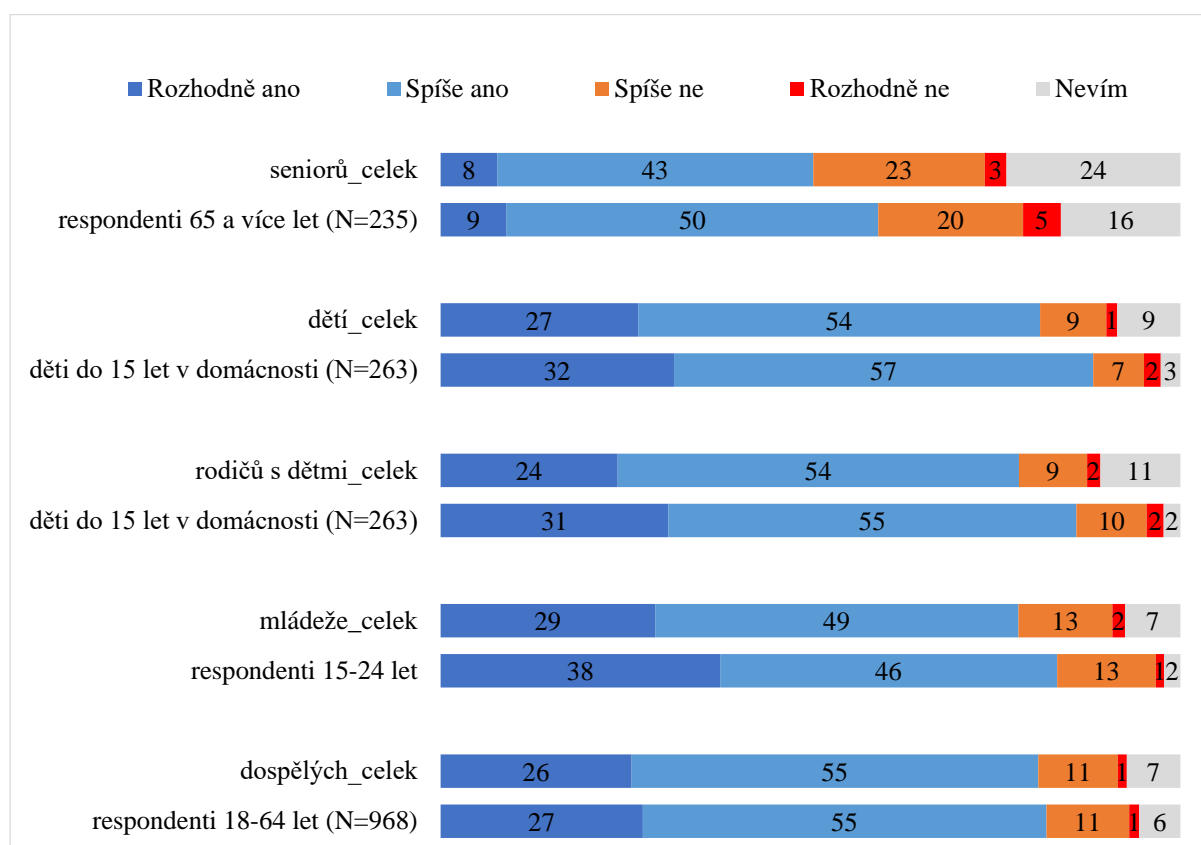

(q39), v %, N = 1 230, obyvatelé Brna, počet odpovědí pro dílčí skupiny je vypsán v závorce

Co se týče konkrétní nabídky zájmových aktivit, respondenti většinou hodnotí nabídku jako přiměřenou. Výjimkou je nabídka kurzů a kroužků pro seniory, kterou za dostatečnou (přiměřenou či větší než potřeba) považuje 43 % všech dotázaných. Nižší hodnota je sice do značné míry dána vysokým podílem těch, kdo dostatečnost či nedostatečnost nabídky kroužků či kurzů pro seniory nedokážou posoudit (31 %), daná oblast však současně vykazuje i největší podíl těch, kdo se domnívají, že nabídka města v této oblasti je nižší, než je potřeba (26 %). Prostor pro širší nabídku se nachází také v oblasti kroužků a kurzů pro dospělé, jejichž nabídku považuje za menší, než by bylo potřeba, 18 % všech dotázaných a pětina dospělých (19 %). Současně data nenaznačují, že by dle mínění obyvatel Brna byla některá z oblastí podporována více, než je potřeba. Odpovědi tohoto typu v rámci jednotlivých aktivit dosahují jednotek procent.

Graf 74 Hodnocení nabídky volnočasových aktivit v Brně

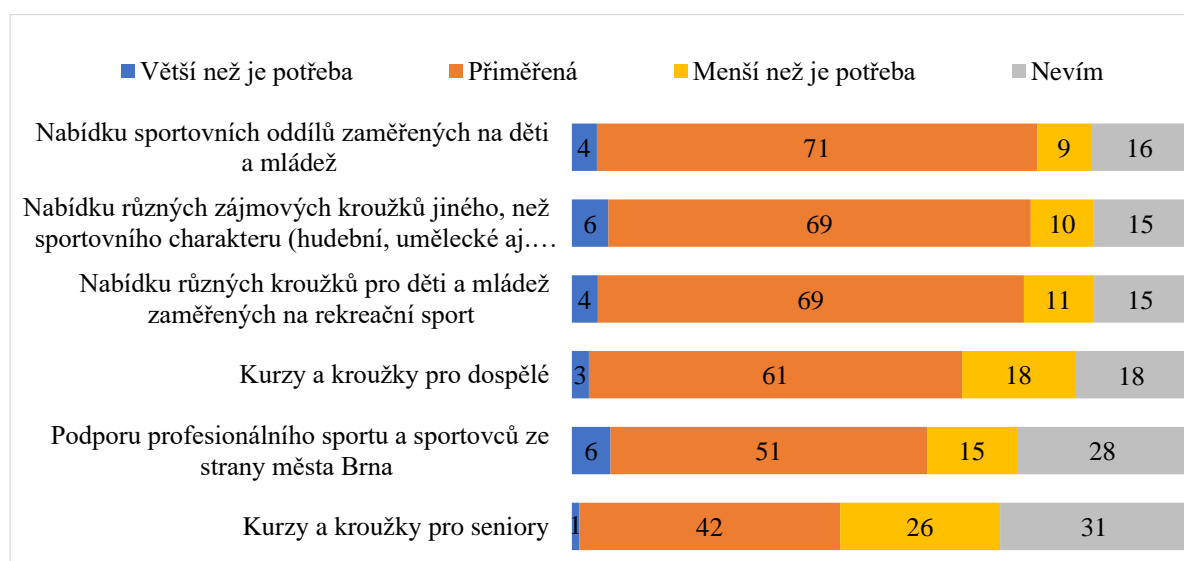

(q40), v %, N = 1 230, obyvatelé Brna

Pokud srovnáme hodnocení celku brněnské populace s optikou jednotlivých cílových skupin, pro které jsou zájmové aktivity primárně určeny, lze konstatovat, že jejich hodnocení dostatečnosti nabídky daných aktivit je stejné či mírně pozitivnější než hodnocení celku. I necelá pětina dospělých (19 %) a čtvrtina seniorů (26 %) považuje nabídku kurzů a kroužků určených pro ně za menší, než by bylo potřeba. Detailní výsledky prezentuje graf 75.

Graf 75 Hodnocení nabídky volnočasových aktivit v Brně optikou vybraných cílových skupin

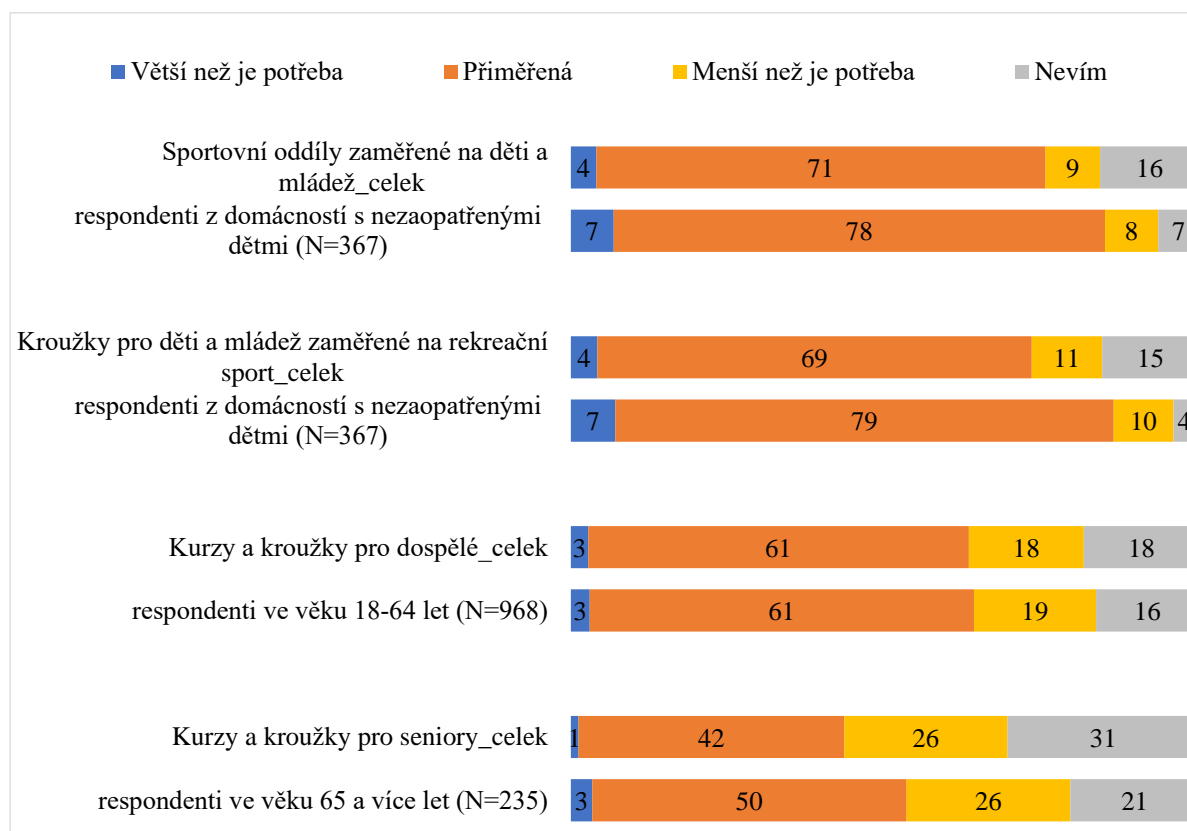

(q40), v %, N = 1 230, obyvatelé Brna, počet odpovědí pro dílčí skupiny je vypsán v závorce.

Graf 76 pak srovnává vnímání nedostatečnosti nabídky zájmových kroužků a aktivit v Brně optikou osob, pro které je tato oblast důležitá, a optikou osob, které jsou celkově s vybaveností města pro sportovní a rekreační vyžití nespokojeny. Nespokojené osoby jsou kritičtější v hodnocení dostatečnosti nabídky všech zkoumaných oblastí, výrazně častěji, než celek pak považují za menší než by bylo potřeba, nabídku kurzů a kroužků pro seniory (40 %) a nabídku sportovních oddílů zaměřených na děti a mládež (28 %). U respondentů, pro které je oblast sportovního a rekreačního vyžití důležitá, nabývá hodnocení míry nedostatečnosti stejných hodnot jako u celku dotázaných.

Graf 76 Nedostatečnost nabídky volnočasových aktivit optikou vybraných skupin

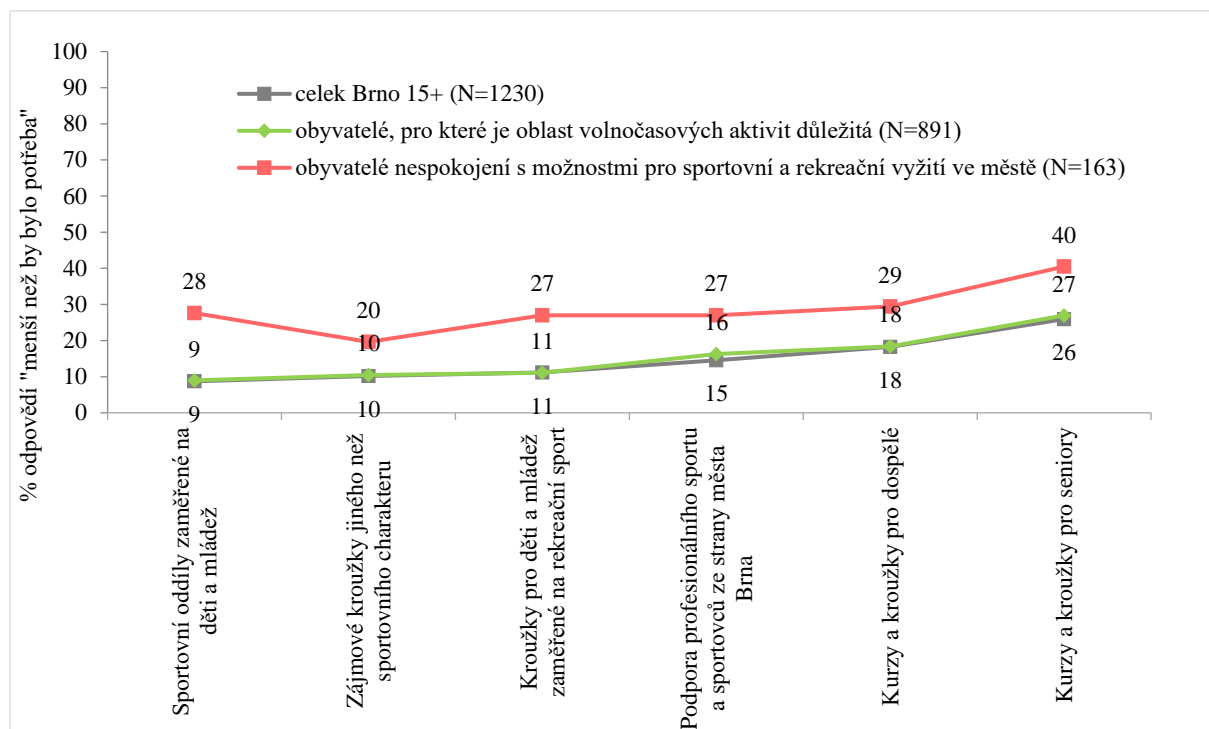

(q40), graf vynáší procentuální podíly odpovědí „menší než by bylo potřeba“ (v %) u respondentů, kteří jsou celkově s nabídkou sportovních a volnočasových aktivit nespokojeni, a v rámci skupiny těch, pro které je daná oblast důležitá.

### 3.4.3. Vztah ke sportu

Pro posouzení míry spokojenosti obyvatel Brna v této oblasti je vhodné nejprve vymezit skupiny, pro které je nabídka města v oblasti sportu relevantní (vymezit primární cílovou skupinu – tedy ty, kdo mají aktivní vztah ke sportu). 60 % dotázaných deklaruje, že se věnuje sportu rekreačně, 6 % závodně, další 1 % respondentů se sportu věnuje profesionálně či profesně. Čtvrtina obyvatel ve vztahu ke sportu figuruje ve fanouškovské poloze (23 %), čtvrtina se sportu nevěnuje vůbec.

Aktivní vztah ke sportu (provozují rekreačně, závodně, profesionálně či profesně) deklaruje 65 % dotázaných.<sup>17</sup>

*Znění otázky: Jak se věnujete sportu? Vyberte všechny možnosti, které charakterizují to, na jaké úrovni se věnujete sportu Vy osobně.*

<sup>17</sup> Hodnota vyjadřuje podíl těch, kdo se sportu věnují rekreačně, závodně nebo profesionálně/profesně. Vzhledem k možnosti uvedení více odpovědí dosahuje podíl osob s aktivním vztahem ke sportu nižší hodnoty než prostý součet daných variant odpovědí.

Graf 77 Vztah brněnské populace 15+ ke sportu

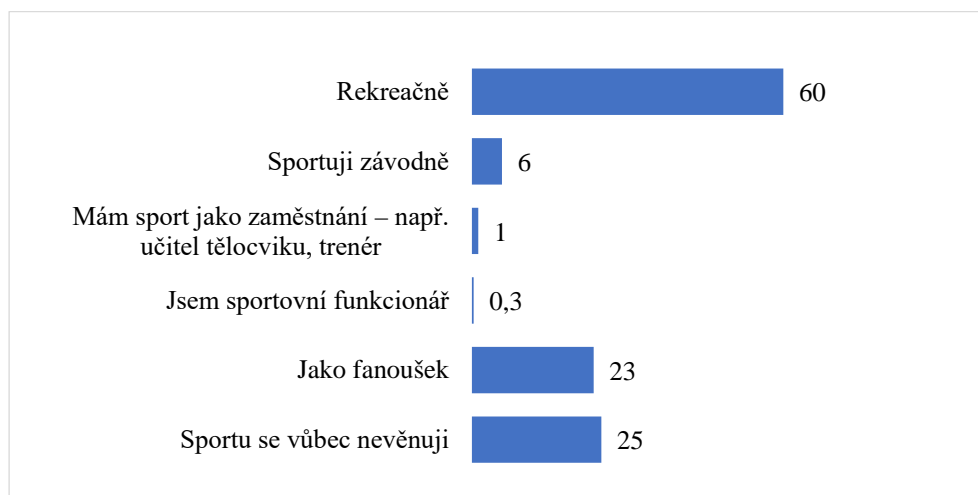

(q41), v %, N = 1 230, obyvatelé Brna, možnost více odpovědí

Co se týče sportovních aktivit dětí, graf ukazuje, že téměř polovina dotázaných má děti, které se závodně či rekreačně věnují sportu (47 %). Pokud se zaměříme pouze na dotázané, kteří děti mají, vidíme, že desetina těchto dětí sportuje závodně a dvě třetiny rekreačně (66 %). Desetina dětí se sportu nevěnuje.

*Znění otázky: Jak se sportu věnují Vaše děti? Pokud již máte dospělé děti, zajímají nás i ony.*

Graf 78 Vztah ke sportu dětí dotázaných

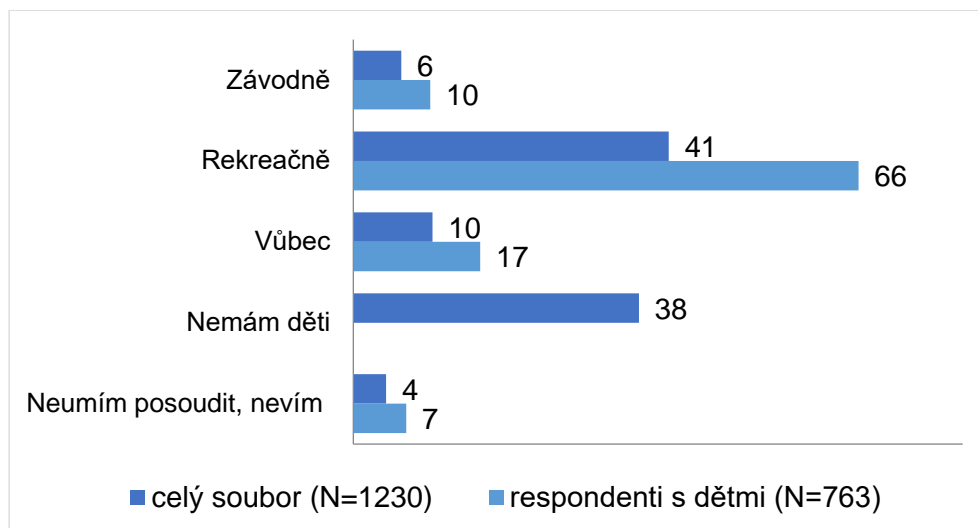

(q42), v %, N = 1 230, obyvatelé Brna, možnost jedné odpovědi

Kombinováním otázek na vztah ke sportu dotázaných a jejich dětí lze vymezit cílovou skupinu pro sportovní aktivity – skupinu, která buď přímo sportuje nebo je nějak zainteresována na nabídce města pro sportovní vyžití. 84 % obyvatel je buď v pozici aktivních sportovců nebo sportují jejich děti – tuto skupinu lze vymezit jako cílovou pro nabídku sportovních zařízení a aktivit ve městě.



Tabulka 75 Vztah brněnské populace ke sportu

		Aktivní vztah ke sportu respondenta/ky		
		Ano	Ne	Celkem
Aktivní vztah ke sportu dětí dotázané/ho	Ano	28,0 %	19,3 %	47,4 %
	Ne	36,7 %	15,9 %	52,6 %
	Celkem	64,7 %	35,3 %	100,0 %

Celková %, N = 1 230, obyvatelé Brna

### 3.4.5. Hodnocení nabídky sportovních zařízení v Brně

Co se týče možností a zařízení města pro výkon různých sportovních aktivit, obyvatelé by v Brně nejvíce uvítali další aquapark, více možností pro fitness venku či v přírodě (přístroje pro cvičení v parku, na veřejných plochách), volně přístupná hřiště či plácky pro rekreační sport, hokejovou halu s možností veřejného bruslení či hraní hokeje a kryté plavecké stadiony. V oblasti fitness a posiloven panuje silnější přesvědčení o tom, že nabídka je dostatečná až vyšší, než je potřeba.

*Znění otázky: Jaká je dle Vašeho názoru v Brně nabídka sportovních zařízení v Brně?*

Tabulka 76 Hodnocení nabídky sportovních zařízení v Brně

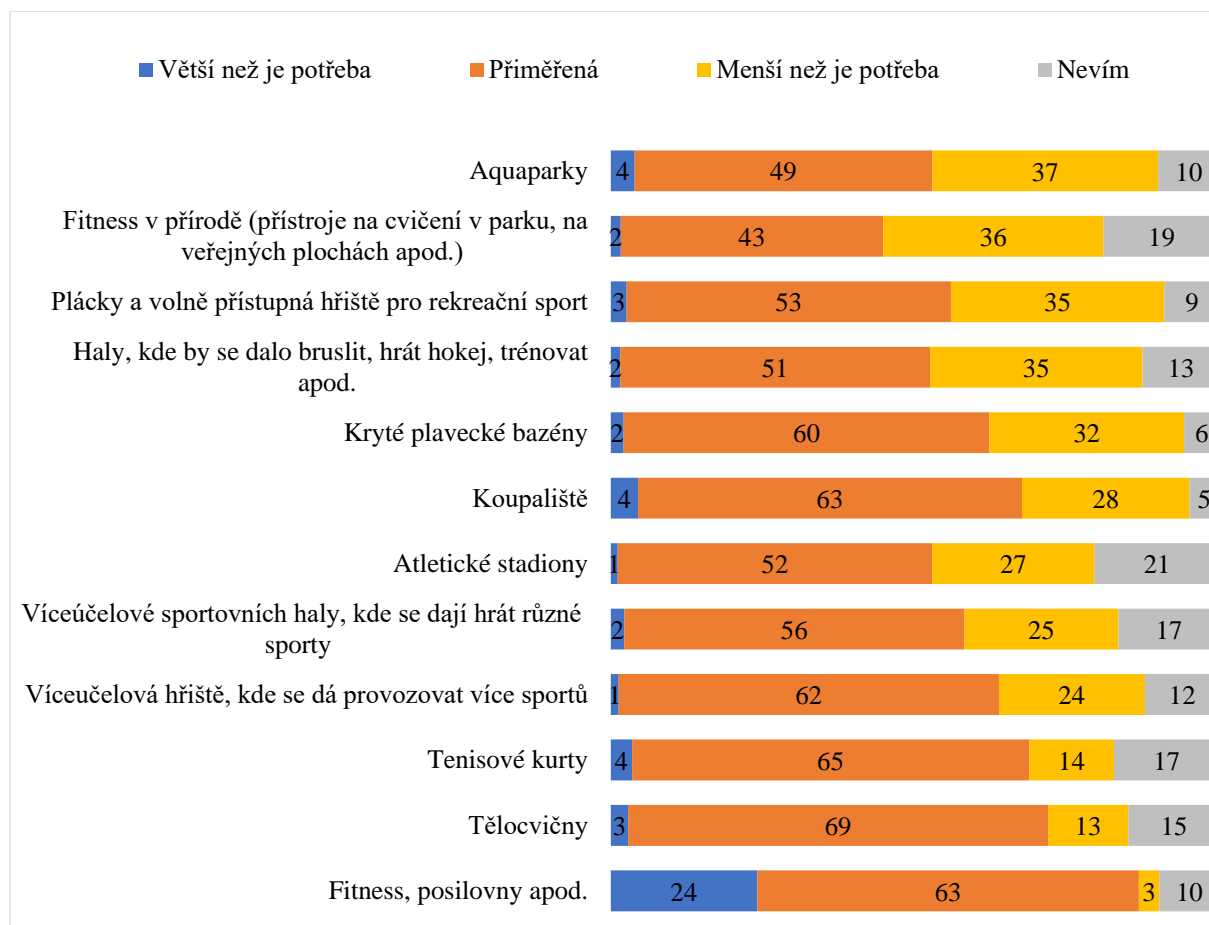

(q43), v %, N = 1 230, obyvatelé Brna

Následující graf pak srovnává vnímání nedostatečnosti nabídky sportovních zařízení v Brně optikou respondentů, kteří mají ke sportu vztah (sami aktivně sportují, případně jejich děti), a obyvatel, kteří jsou s vybaveností města pro sportovní a rekreační vyžití nespokojeni. Pokud se blíže zaměříme na skupinu respondentů, kteří mají ke sportu vztah (sportu se aktivně věnují sami nebo jejich děti), lze konstatovat, že jejich vnímání nedostatečnosti jednotlivých druhů sportovišť se neliší od optiky celé brněnské populace.

Respondenti, kteří jsou s vybaveností města pro sportovní a rekreační vyžití nespokojeni, jako nedostatečnou hodnotí zejména nabídku plácků či volně přístupných hřišť pro rekreační sport, hokejovou halu, kde by dalo bruslit či hrát hokej, víceúčelové sportovní haly pro různé sporty a kryté plavecké bazény. Obecně však lze u skupiny nespokojených konstatovat, že s výjimkou posiloven a fitness center, tělocvičen a tenisových kurtů, považují většinou nabídku všech ostatních sportovních zařízení za menší než bylo třeba.

Graf 79 Nedostatečnost nabídky sportovních zařízení optikou vybraných skupin

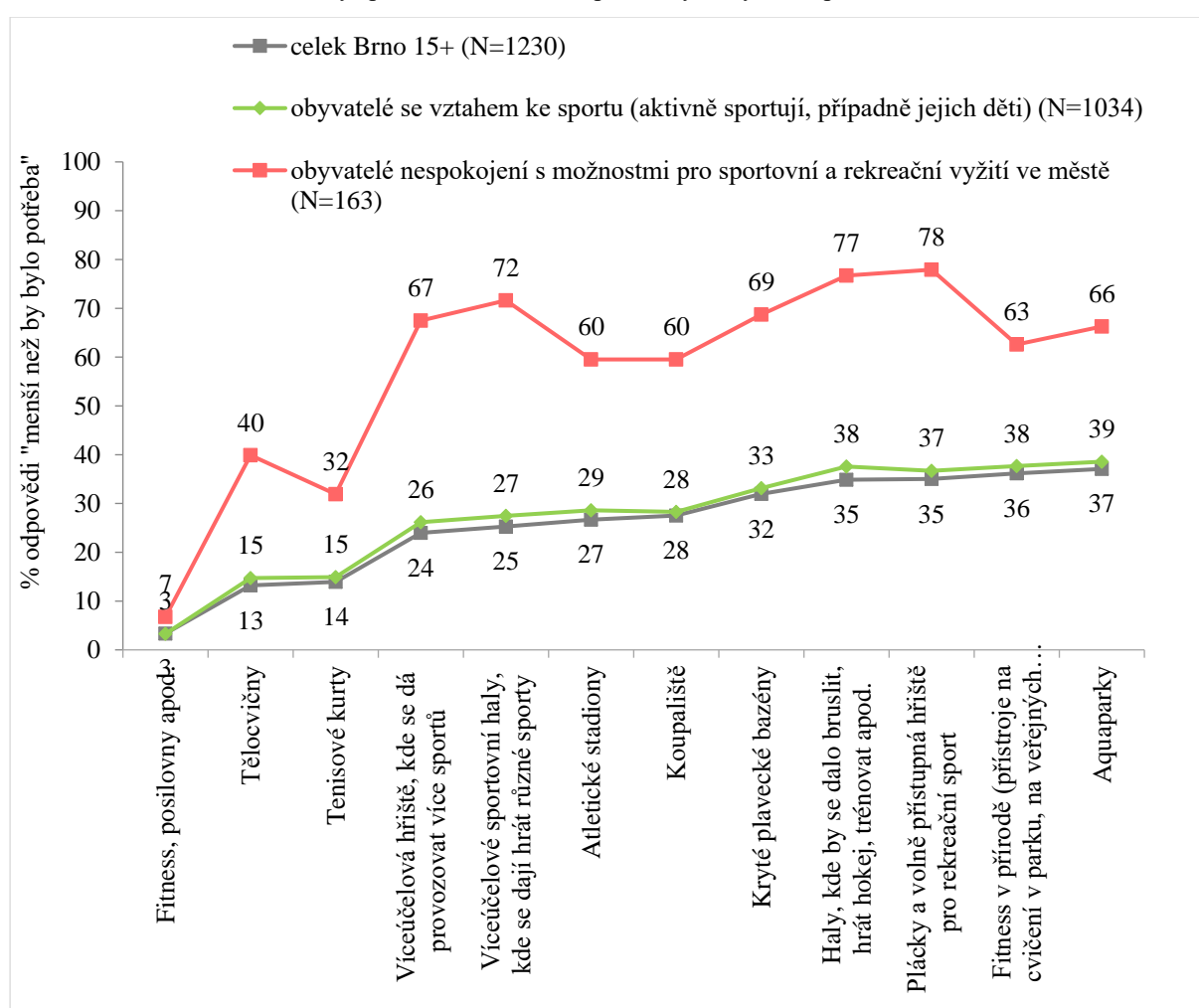

(q43), graf vynáší procentuální podíly odpovědí „menší než by bylo potřeba“ v rámci jednotlivých sportovních zařízení ve skupinách obyvatel se vztahem ke sportu a respondentů nespokojených s nabídkou města pro sportovní a rekreační vyžití, v %.

Pokud se mají občané vyjádřit, co by se dle jejich mínění v oblasti vybavenosti pro sportování a rekreaci ve městě Brně mělo zlepšit, nejčastěji uvádí vybudování aquaparku, koupališť či krytých bazénů (9 %), větší množství sportovních či víceúčelových hřišť (7 %),

více zařízení pro venkovní cvičení a workout hřišť (5 %) a zvýšení počtu sportovních/víceúčelových hal (5 %). Polovina dotázaných žádné konkrétní připomínky nemá, případně je se stávající situací spokojena.

*Znění otázky: Kdybyste měl/a uvést, co by se v oblasti vybavenosti pro sportování a rekreaci ve městě Brně mělo zlepšit, udělat jinak či vybudovat, co by to bylo?*

Tabulka 77 Navrhovaná zlepšení či změny v oblasti volnočasových aktivit v Brně

	Počet odpovědí	%
vybudovat více aquaparků, koupališť, krytých bazénů	115	9,3 %
více sportovních/víceúčelových hřišť	84	6,8 %
více přírodních cvičišť, posiloven, workout ploch	64	5,2 %
zvýšit počet sportovních/víceúčelových hal	58	4,7 %
více dětských hřišť, zlepšení kvality dětských hřišť	52	4,2 %
více parků, zelených ploch pro rekreaci	49	4,0 %
zrekonstruovat stadiony, hřiště, kryté bazény (např. u Boby centra)	39	3,2 %
snížení cen kroužků, vstupů, vstupy zdarma, slevy	37	3,0 %
více volně (zdarma) přístupných sportovišť	34	2,8 %
více cyklostezek, propojení cyklostezek, in-line stezek	30	2,4 %
vybudovat fotbalový stadion	27	2,2 %
vybudovat hokejový/zimní stadion	26	2,1 %
více kluzišť, hal na bruslení	20	1,6 %
více kroužků, kurzů, akcí	13	1,1 %
více turistických tras, tras pro běhání	12	1,0 %
jiné (s četností < 1 %)	67	5,4
neví, bez odpovědi, nic nechybí	610	49,6 %

(q45), otevřená otázka, kategorizace spontánních odpovědí, možnost více odpovědí, v %, N = 1 230, obyvatelé Brna

## 5. PŘEHLED SOUČASNÝCH SYSTÉMŮ VE SPORTU V ČESKÉ REPUBLICĚ A V ZAHRANIČÍ

Tabulka 78 Současná olympijská sportovní odvětví

Poř. číslo	Sporty LOH 2020	Muži-Ženy
1	Atletika	ano
2	Badminton	ano
3	Baseball	muži
4	Basketbal	ano
5	Box	ano
6	Cyklistika	ano
7	Fotbal	ano
8	Golf	ano
9	Gymnastika	ano
10	Házená	ano
11	Jachting	ano
12	Jezdectví	ano
13	Judo	ano
14	Kanoistika	ano
15	Karate	ano
16	Lukostřelba	ano
17	Kolečkové sporty	ano
18	Moderní pětiboj	ano
19	Plavecké sporty	ano
20	Pozemní hokej	ano
21	Rugby 7	muži
22	Softball	ženy
23	Sportovní lezení	ano
24	Stolní tenis	ano
25	Sportovní střelba	ano
26	Surfing	ano
27	Šerm	ano
28	Taekwondo	ano
29	Tenis	ano
30	Triatlon	ano
31	Veslování	ano
32	Volejbal	ano
33	Vzpírání	ano
34	Zápas	ano
Poř. číslo	Sport ZOH 2018	Muži-Ženy
1	Akrobatické lyžování	ano
2	Alpské lyžování	ano
3	Biatlon	ano
4	Boby	ano
5	Curling	ano
6	Běh na lyžích	ano
7	Krasobruslení	ano
8	Lední hokej	ano
9	Rychlobruslení	ano
10	Saně	ano
11	Severská kombinace	muži
12	Short track	ano
13	Skeleton	ano
14	Skoky na lyžích	ano
15	Snowboarding	ano

Zdroj: <https://www.olympic.cz/text/93--vsechny-sporty-oh>, únor 2018

Tabulka 79 Neolympijská sportovní odvětví uznaná MOV

Poř. číslo	Sportovní odvětví	Federace	Federace anglicky/francouzsky
1	Aerosport	Mezinárodní letecká federace	Fédération Aéronautique Internationale (FAI)
2	Americký fotbal	Mezinárodní federace amerického fotbalu	International Federation of American Football (IFAF)
3	Automobilový sport	Mezinárodní automobilová federace	Fédération Internationale de l'Automobile (FIA)
4	Bandy hokej	Mezinárodní federace bandy	Federation of International Bandy (FIB)
5	Billiard	Světová konfederace billiáru	World Confederation of Billiard Sports (WCBS)
6	Boulové sporty	Světová konfederace boulových sportů	Confederation mondiale des sports de Boules (CMSB)
7	Bowling a kuželky	Světová bowlingová asociace	World Bowling (WB)
8	Bridž	Světová federace bridže	World Bridge Federation (WBF)
9	Florbal	Mezinárodní florbalová federace	International Floorball Federation (IFF)
10	Horolezectví (vyjma sportovního lezení)	Mezinárodní horolezecká federace	Union Internationale des Associations d'Alpinisme (UIAA)
11	Cheerleading	Mezinárodní unie cheerleadingu	International Cheer Union (ICU)
12	Kolečkové sporty (vyjma skateboard)	Mezinárodní federace kolečkových sportů	International Roller Sports Federation (FIRS)
13	Korfbal	Mezinárodní korfbalová federace	International Korfball Federation (IKF)
14	Koulové sporty	Světová konfederace koulových sportů	Confédération Mondiale des Sports de Boules (CMSB)
15	Kriket	Mezinárodní kriketová rada	International Cricket Council (ICC)
16	Muay-thai	Mezinárodní amatérská Muaythai federace	International federation of Muaythai Amateur
17	Motocyklový sport	Mezinárodní federace motocyklistů	Fédération Internationale de Motocyclisme (FIM)
18	Netball	Mezinárodní netbalová federace	International Federation of Netball Associations (IFNA)
19	Orientační sporty	Mezinárodní federace orientačního běhu	International Orienteering Federation (IOF)
20	Pelota	Mezinárodní federace peloty	Fédération Internationale de Pelota Vasca (FIPV)
21	Potápění	Světová potápěčská konfederace	Confédération Mondiale des Activités Subaquatiques (CMAS)
22	Pólo	Mezinárodní federace pólo	Federation of International Polo (FIP)
23	Přetahování lanem	Mezinárodní federace přetahování lanem	Tug-of-War International Federation (TWIF)
24	Raketbal	Mezinárodní raketbalová federace	International Racquetball Federation (IRF)
25	Skialpinismus	Mezinárodní skialpinistická federace	International Ski Mountaineering Federation (ISMF)
26	Squash	Světová squashová federace	World Squash Federation (WSF)
27	Sumó	Mezinárodní federace sumó	International Sumo Federation (ISF)
28	Šachy	Mezinárodní šachová federace	Fédération Internationale des Échecs (FIDE)

Poř. číslo	Sportovní odvětví	Federace	Federace anglicky/francouzsky
29	Taneční sport	Světová federace tanečního sportu	World DanceSport Federation (WDSF)
30	Ultimate Frisbee	Mezinárodní federace létajícího disku	World Flying Disc Federation (WFDF)
31	Vodní lyžování	Mezinárodní federace vodního lyžování a wakeboardingu	International Waterski & Wakeboard Federation (IWWF)
32	Vodní motorismus	Mezinárodní federace vodního motorismu	Union Internationale Motonautique (UIM)
33	Wushu	Mezinárodní federace Wu-šu	International WUSHU Federation (IWUF)
34	Záchranářský sport	Mezinárodní záchranářská federace	International Life Saving Federation (ILSF)

Zdroj: <https://www.olympic.cz/sport/seznam?olympic=0>, únor 2018

Poznámka:

*Sportovní odvětví, pro které neexistuje v České republice příslušná federace (asociace, svaz): netbal, pelota, raketbal*

Světové hry neolympijských sportů mají podobný průběh jako hry olympijské. Začínají slavnostním zahajovacím ceremoniálem a končí slavnostním zakončením, trvají ale jen 11 dní ve srovnání s 16 dny olympijských her. Na rozdíl od zahájení olympijských her se na Světových hrách nezapaluje oheň, shodný je naopak například slib sportovců či vztyčení vlajky Světových her doprovázené olympijskou vlajkou.

Obrázek 8 Struktura organizace řízení sportu ve Finsku

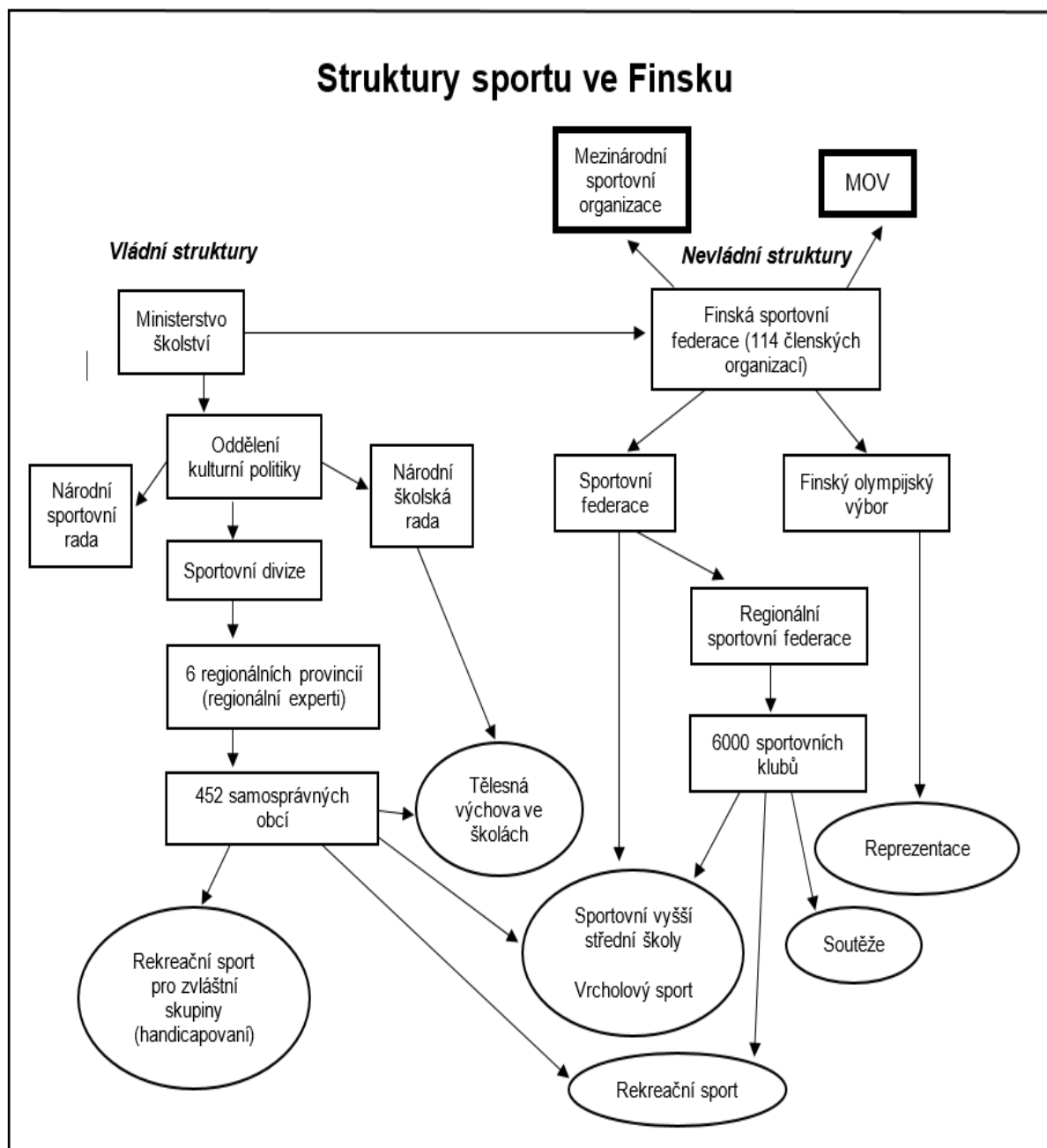

Zdroj: Hobza, Rejzler a kol. 2005, upraveno Hobza 2014, Rejzler 2017

Obrázek 9 Struktura organizace a řízení sportu ve Velké Británii

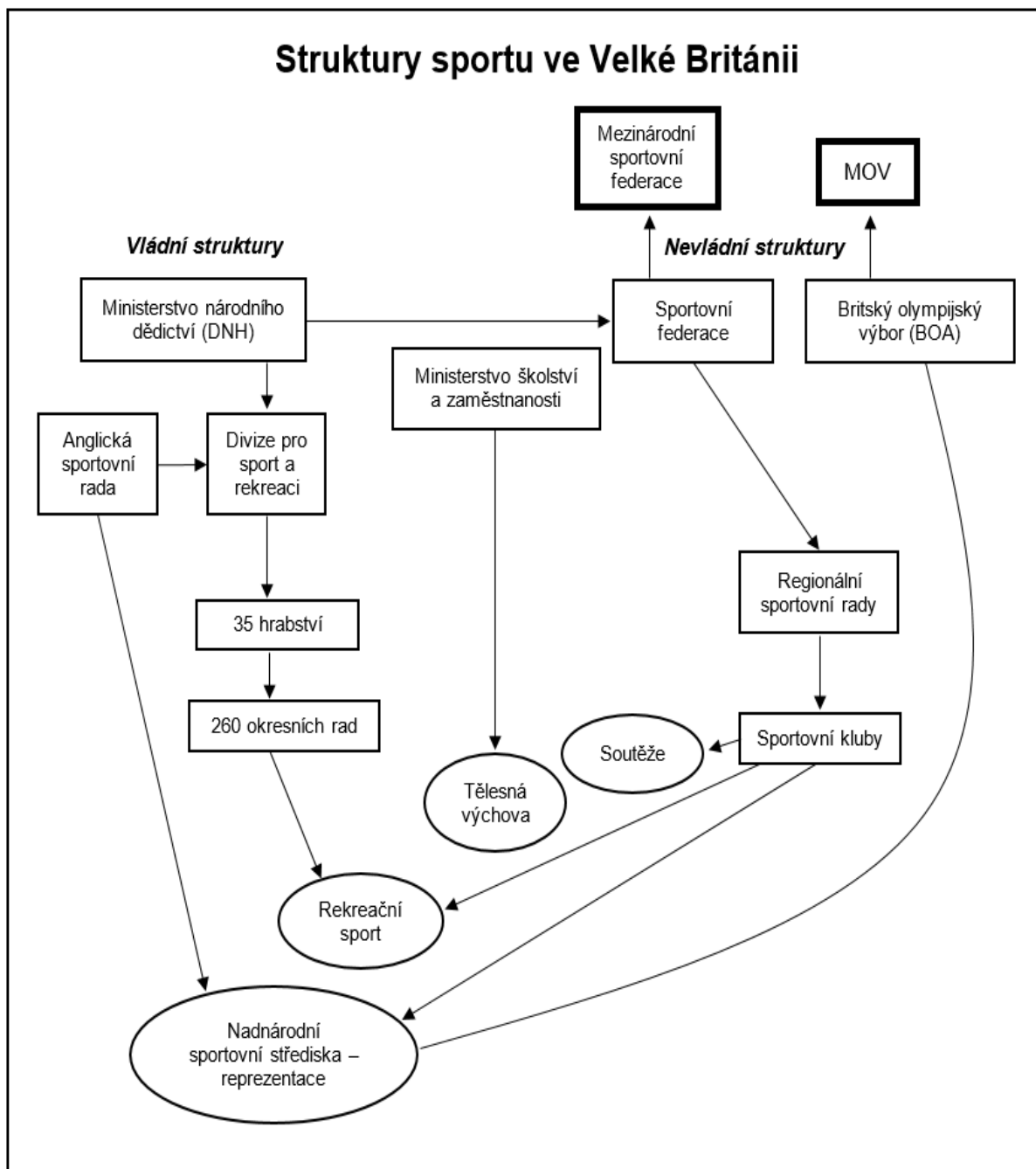

Zdroj: Hobza, Rekořík a kol. 2005, upraveno Hobza 2014, Rekořík 2017



Obrázek 10 Schéma organizace a řízení sportu na úrovni obce ve Francii

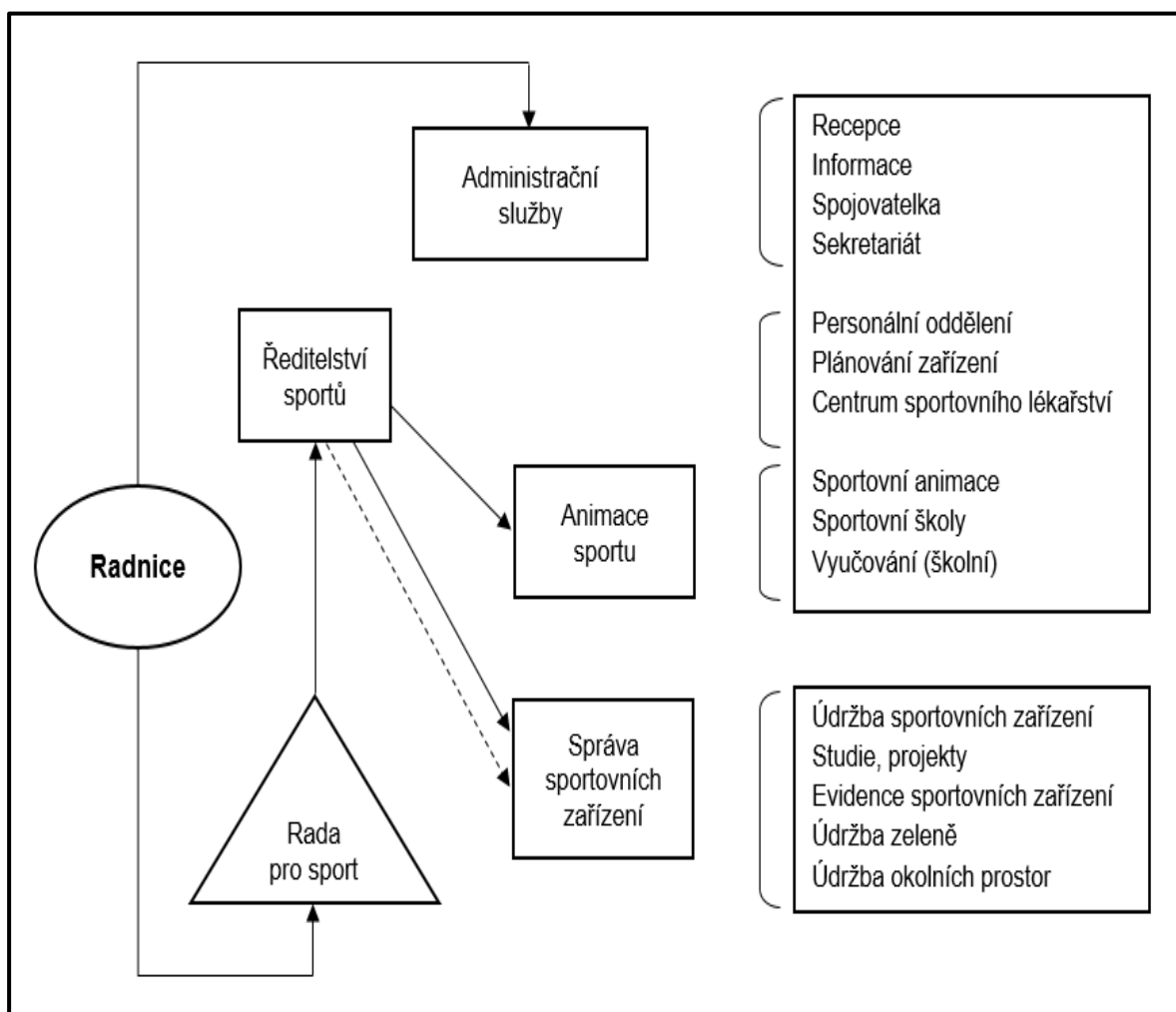

Zdroj: Hobza, Rektořík a kol. 2005, upraveno Hobza 2014, Rektořík 2017

Obrázek 11 Schéma organizace a řízení sportu na úrovni obce v Německu

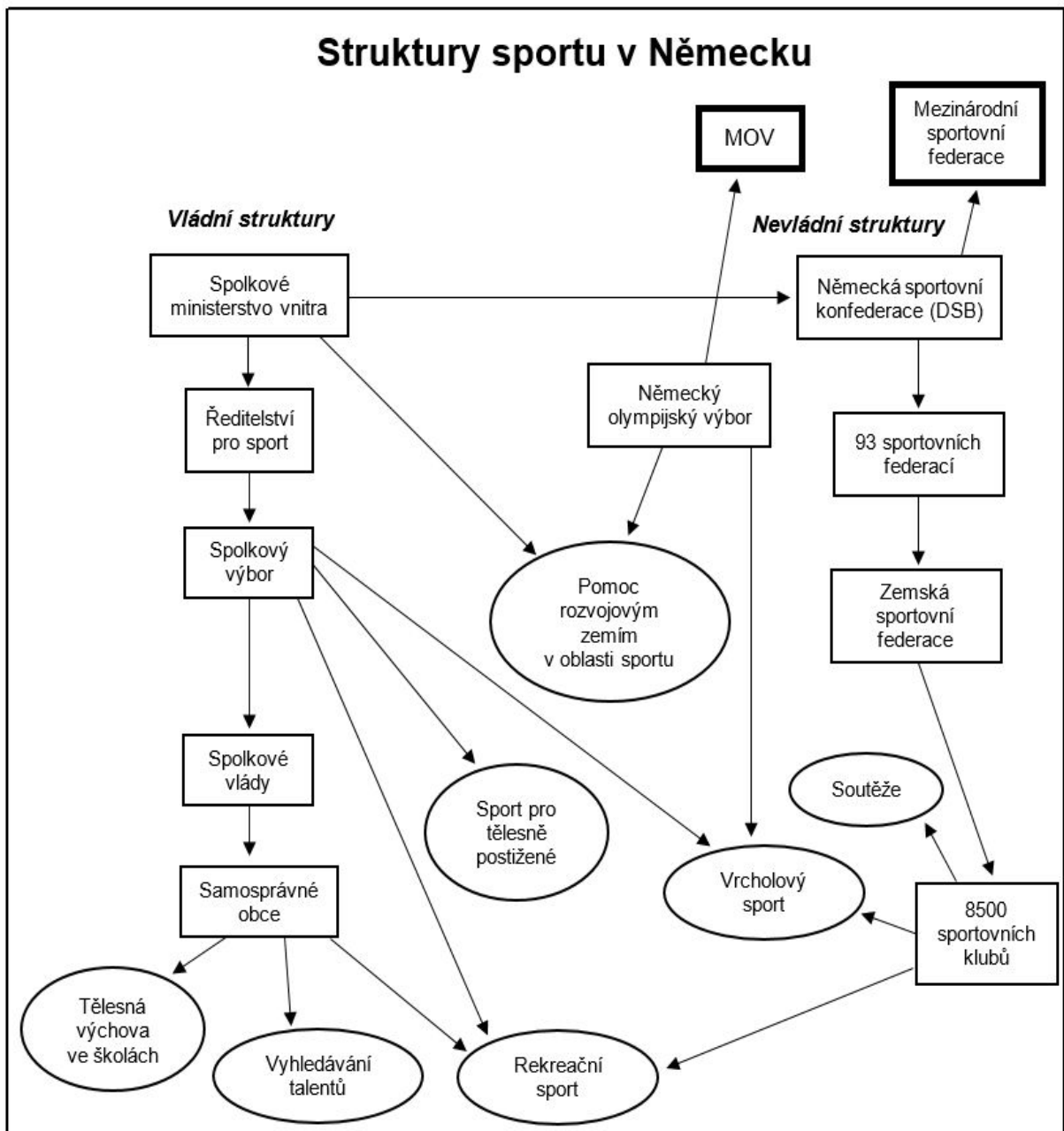

Zdroj: Hobza, Rejzler a kol. 2005, upraveno Hobza 2014, Rejzler 2017

Obrázek 12 Schéma organizace a řízení sportu na úrovni obce ve Slovinsku

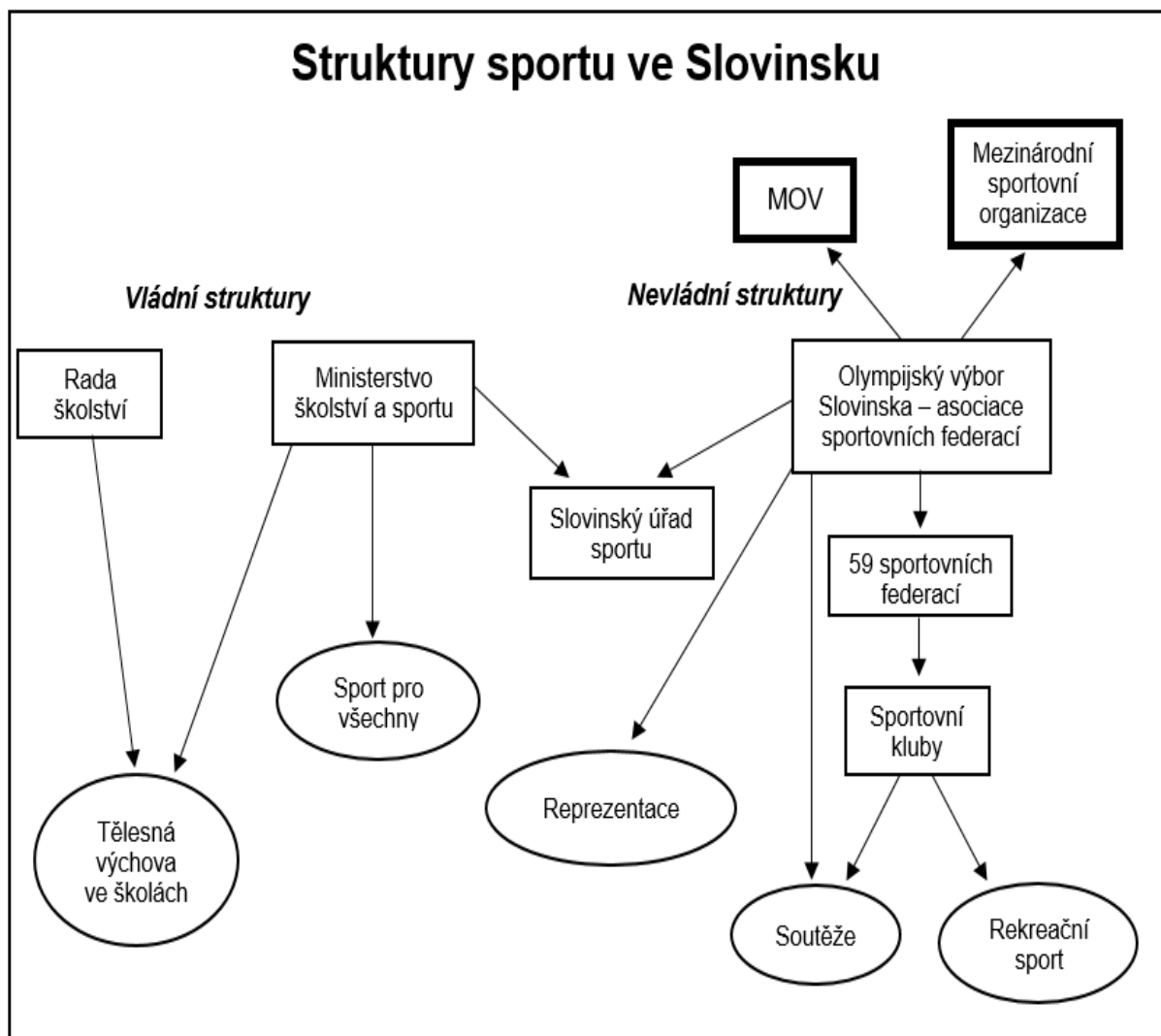

Zdroj: Hobza, Reškořík a kol. 2005, upraveno Hobza 2014, Reškořík 2017



Evropská unie  
Evropský sociální fond  
Operační program Zaměstnanost

**Registrační číslo projektu:** CZ.03.4.74/0.0/0.0/16\_033/0002913

**Název projektu:** Strategické dokumenty města Brna s důrazem na oblast kvality života

