

Z9/15. zasedání Zastupitelstva města Brna
konané dne 5.3.2024

10. Návrh zřizovací listiny Veřejné zeleně města Brna, příspěvkové organizace

Anotace

Předmětem předkládaného materiálu je návrh nové zřizovací listiny spočívající v jednotném formátu všech zřizovacích listin příspěvkových organizací dle nově schválených Zásad vztahu orgánů statutárního města Brna k příspěvkovým organizacím.

Návrh usnesení

Zastupitelstvo města Brna

- 1. schvaluje** ve smyslu ust. § 27 odst. 2 zákona č. 250/2000 Sb., o rozpočtových pravidlech územních rozpočtů, ve znění pozdějších předpisů, zřizovací listinu Veřejné zeleně města Brna, příspěvkové organizace, která tvoří přílohu č. ... tohoto zápisu. Ověřená příloha je uložena na Organizačním odboru MMB.

Stanoviska

Materiál byl předložen na R9/072. schůzi Rady města Brna konanou dne 28.02.2024 a stanovisko bude sděleno.

Podpis zpracovatele pro archivaci

Zpracovatel

Elektronicky podepsáno

Ing. Martin Vaněček, vz. Mgr. Martin Košťál

vedoucí odboru - Odbor životního prostředí

27.2.2024 v 11:12

Garance správnosti, zákonnosti materiálu

Spolupodepisovatel

Elektronicky podepsáno

Ing. Aleš Doležel, vz. JUDr. Marta Kolková

vedoucí úseku - 2. úsek

27.2.2024 v 11:19

Obsah materiálu

Návrh usnesení	1 - 1
Obsah materiálu	2 - 2
Důvodová zpráva	3 - 3
Příloha (Stávající zřizovací listina.pdf)	4 - 8
Příloha k usnesení (Návrh nové zřizovací listiny.pdf)	9 - 24

Důvodová zpráva

Orgánům města Brna je předkládán návrh nové zřizovací listiny Veřejné zeleně města Brna, příspěvkové organizace (dále jen „VZMB“)

Rada města Brna dne 6. 9. 2023 schválila nové Zásady vztahu orgánů statutárního města Brna k příspěvkovým organizacím s účinností od 15. 9. 2023. Na základě přijatého usnesení je předkládán návrh nové zřizovací listiny příspěvkové organizace v souladu se vzorovou zřizovací listinou, která tvoří přílohu č. 1 Zásad vztahu orgánů statutárního města Brna k příspěvkovým organizacím.

V návrhu nové zřizovací listiny jsou aktualizovány okruhy doplňkové činnosti, tak aby byly v souladu s činnostmi vymezenými živnostenským zákonem. V čl. III. se doplňuje, že zástupce ředitele zastupuje na základě písemného pověření v celém rozsahu práv a povinností.

Další změny v návrhu zřizovací listiny se týkají především vymezení svěřeného majetku a vymezení majetkových práv a povinností při hospodaření se svěřeným majetkem. Seznam svěřeného nemovitého majetku je součástí přílohy č. 1 zřizovací listiny. V příloze není obsažen movitý majetek, jehož aktuální stav je uveden v příslušných inventurních soupisech uložených u organizace. Předání, respektive odnímání movitého majetku bude probíhat na základě předávacích protokolů.

Organizace vlastním jménem a na vlastní účet bude moci pronajímat, propachtovávat nebo přenechávat do výpůjčky svěřený nemovitý majetek na základě písemné smlouvy na dobu určitou až do tří let včetně bez nutnosti sjednání výpovědní doby a na dobu neurčitou s výpovědní dobou v délce maximálně 3 měsíců, bez předchozího souhlasu Rady města Brna. V případě jiných dispozic je nutný předchozí souhlas Rady města Brna. Organizace vstupuje namísto zřizovatele do již uzavřených smluvních vztahů ke svěřenému majetku. Na organizaci přejdou veškerá práva a povinnosti z uzavřených smluvních vztahů ke svěřenému majetku.

Příjmy z hospodaření se svěřeným majetkem jsou příjmem organizace, doposud byly příjmy z nájemních smluv uzavíraných městem příjmem města a byly zohledňovány v příspěvku na provoz příspěvkové organizace formou rozpočtového opatření. Zisk z příjmů může být použit jen ve prospěch hlavní činnosti organizace, nejedná-li se o zisk z doplňkové činnosti, ke kterému Rada města Brna povolila jiné konkrétní využití.

Organizace je dle nové zřizovací listiny povinna na svůj náklad zajistit vklad údajů do obchodního rejstříku, Ústředního věstníku a zajistit založení listin do sbírky listin obchodního rejstříku.

Předkládaný návrh zřizovací listiny VZMB prošel také potřebnými formálními úpravami.

Z přílohy č. 1 zřizovací listiny seznamu svěřeného nemovitého majetku je vyjímán ke dni podpisu zřizovací listiny ze správy VZMB majetek Komora u fontány, který byl vybudovaný v rámci investiční akce „Komplexní regenerace historického jádra města Brna Rekonstrukce ul. Dominikánské náměstí“. Majetek bude předán do správy městské části Brno-střed, který má ve správě vodní prvek.

Materiál nepodléhá projednání v komisích RMB.

Materiál byl předložen na R9/072. schůzi Rady města Brna konanou dne 28.02.2024 a stanovisko bude sděleno.

Úplné znění

Zřizovací listina příspěvkové organizace

Zastupitelstvo města Brna na svém VI/II zasedání konaném ve dnech 30. 5. - 1. 6. 1995 rozhodlo v souladu s § 36 zákona ČNR č. 367/1990 Sb., o obcích, ve znění pozdějších předpisů a § 84 zákona č. 128/2000 Sb., o obcích, ve znění pozdějších předpisů, a podle § 31 zákona č. 576/1990 Sb., o pravidlech hospodaření s rozpočtovými prostředky ČR a obcí v ČR, ve znění pozdějších předpisů a § 27 zákona č. 250/2000 Sb., o rozpočtových pravidlech územních rozpočtů, ve znění pozdějších předpisů, o zřízení příspěvkové organizace **Veřejná zeleň města Brna, příspěvková organizace** ke dni 1. 7. 1995.

I. Příspěvková organizace a její zřizovatel

Statutární město Brno zřizuje touto zřizovací listinou příspěvkovou organizaci

Veřejná zeleň města Brna, příspěvková organizace
sídlo organizace: Kounicova 1013/16a, Veveří, 602 00 Brno
IČO: 62161521

Název zřizovatele: Statutární město Brno, okres Brno-město
Sídlo: Dominikánské náměstí 196/1, 602 00 Brno
Identifikační číslo: 44992785

II. Účel a předmět činnosti organizace

Příspěvková organizace se zřizuje za účelem správy a rozvoje svěřeného majetku a plnění veřejně prospěšných služeb, jako právní nástupce těch práv a povinností s. p. Zeleň města Brna, vyplývajících z obchodněprávních, pracovněprávních a občanskoprávních vztahů, týkajících se provozních jednotek Údržba sadů a parků a Okrasná školka Komárov, které v souladu se schváleným privatizačním projektem přejdou k datu převodu do majetku města.

Předmětem činnosti příspěvkové organizace je udržování a zlepšování stavu veřejné zeleně celoměstského významu a propagace a osvěta významu městské zeleně, jakožto jedné z nejpodstatnějších složek životního prostředí pro současné a budoucí generace obyvatel města.

Její hlavní činností je zejména:

- a) správa, údržba a rekonstrukce parků celoměstského významu (Lužánky, Tyršův sad - ul. Kounicova, Koliště – za Domem umění, Denisovy sady, Studánka, Špilberk, Wilsonův les), správa a údržba piazzetty před Janáckovým divadlem a správa, zakládání, rekonstrukce a údržba stromořadí a mobilní zeleně
- b) realizace a údržba adaptačních opatření na změny klimatu na pozemcích svěřených příspěvkové organizaci a se souhlasem zřizovatele realizace adaptačních opatření umístěných mimo pozemky ve správě příspěvkové organizace
- c) pěstování okrasných dřevin
- d) správa a údržba vodních prvků včetně příslušenství

- e) správa a údržba úseku drobného vodního toku – Ponávka, č.h.p. 4-15-01-156, v délce 2,3 km ve staničení km 0,0-2,338

Na hlavní činnost organizace navazuje doplňková činnost, která je vykonávána za účelem lepšího využití hospodářských možností a odbornosti zaměstnanců příspěvkové organizace. Doplňková činnost se realizuje v následujících oblastech:

- a) zemědělství, včetně prodeje nezpracovaných zemědělských výrobků za účelem jejich zpracování nebo dalšího prodeje
- b) pronájem nemovitostí, bytových a nebytových prostor bez poskytování jiných než základních služeb
- c) silniční motorová doprava – nákladní provozovaná vozidla nebo jízdními soupravami o největší povolené hmotnosti přesahující 3,5 tuny, jsou-li určeny k přepravě zvířat nebo věcí, - nákladní provozovaná vozidla nebo jízdními soupravami o největší povolené hmotnosti nepřesahující 3,5 tuny, jsou-li určeny k přepravě zvířat nebo věcí
- d) výroba, obchod a služby neuvedené v přílohách 1 až 3 živnostenského zákona obory činnosti:
 - poskytování služeb pro zemědělství, zahradnictví, rybníkářství, lesnictví a myslivost
 - diagnostická, zkušební a poradenská činnost v ochraně rostlin a ošetřování rostlin, rostlinných produktů, objektů a půdy proti škodlivým organismům přípravky na ochranu rostlin nebo biocidními přípravky
 - nakládání s odpady (vyjma nebezpečných)
 - přípravné a dokončovací stavební práce, specializované stavební činnosti
 - velkoobchod a maloobchod
 - pronájem a půjčování věcí movitých
 - příprava a vypracování technických návrhů, grafické a kresličské práce
 - služby v oblasti administrativní správy a služby organizačně hospodářské povahy
 - provozování cestovní agentury a průvodcovská činnost v oblasti cestovního ruchu
 - mimoškolní výchova a vzdělávání, pořádání kurzů, školení, včetně lektorské činnosti
 - provozování kulturních, kulturně-vzdělávacích a zábavních zařízení, pořádání kulturních produkcí, zábav, výstav, veletrhů, přehlídek, prodejních a obdobných akcí
 - provozování tělovýchovných a sportovních zařízení a organizování sportovní činnosti
 - poskytování technických služeb
 - hostinská činnost
 - pekařství, cukrářství.

III.

Statutární orgán

Statutárním orgánem příspěvkové organizace je ředitel, kterého jmenuje a odvolává Rada města Brna. Ředitel je jmenován na základě výběrového řízení. Práce ředitele je hodnocena obvykle po pěti letech funkčního období. Výsledky hodnocení jsou projednávány Radou města Brna. Rada města Brna stanoví plat ředitele a zásady hmotné zainteresovanosti. Ředitel je odpovědný za činnost organizace a jedná jménem organizace ve všech věcech. Ředitel si určuje svého zástupce, který ho v době jeho nepřítomnosti zastupuje v plném rozsahu práv a povinností.

Ředitel si může zřídit jako svůj poradní orgán Radu příspěvkové organizace a jmenuje a odvolává její členy.

IV.

Vymezení majetku, který je organizaci předán k hospodaření

1. Příspěvková organizace hospodaří se svěřeným majetkem statutárního města Brna, který je specifikován v protokolech o předání a převzetí majetku statutárního města Brna. Tyto protokoly jsou nedílnou součástí zřizovací listiny a jsou k dispozici k nahlédnutí na Odboru životního prostředí MMB.
2. Příspěvková organizace nabývá majetek pro svého zřizovatele, přičemž se tento majetek považuje ode dne jeho nabytí za majetek svěřený příspěvkové organizaci.
3. Rozsah svěřeného majetku (vyjma majetku nemovitého) se:
 - snižuje o majetek spotřebovaný a vyřazený v souladu s příslušnými předpisy, a to k okamžiku jeho spotřeby nebo vyřazení,
 - snižuje o majetek, který byl v souladu s příslušnými předpisy z důvodu nepotřebnosti předán jiné organizaci zřízené statutárním městem Brnem, a to k okamžiku jeho předání,
 - zvyšuje o majetek, který byl v souladu s příslušnými předpisy příspěvkové organizaci předán z důvodu nepotřebnosti pro jinou organizaci zřízenou statutárním městem Brnem, a to k okamžiku jeho převzetí,
 - zvyšuje o majetek, který byl touto příspěvkovou organizací nabyt v souladu s bodem 2. tohoto článku.
4. Příspěvková organizace je povinna předat Odboru životního prostředí MMB aktuální seznam svěřeného majetku k 31. 12., včetně uvedení pohybu majetku za celé účetní období, a to v termínu do 31. 3. následujícího roku.
5. Zřizovatel tímto poskytuje příspěvkové organizaci souhlas k přijímání peněžitých darů účelově neurčených, podle ustanovení § 37b zákona č. 250/2000 Sb., o rozpočtových pravidlech územních rozpočtů, ve znění pozdějších předpisů, a to společně pro více právních úkonů.

V.

Práva a povinnosti organizace při hospodaření s majetkem statutárního města Brna

1. Příspěvková organizace přebírá práva a povinnosti vlastníka stanovené obecně závaznými právními předpisy, zejména je oprávněna a povinna do majetku města majetek nabývat, přebírat, evidovat, opravovat a inventarizovat, zajišťovat jeho správu, údržbu a rekonstrukci.
2. Příspěvková organizace je povinna se řídit souborem metodik pro nakládání s movitým a nemovitým majetkem statutárního města Brna, schváleným orgány statutárního města Brna, zejména platným zněním Zásad vztahu orgánů statutárního města Brna k příspěvkovým organizacím, kde jsou stanoveny postupy nakládání se svěřeným majetkem.

Rozsah činností, které spočívají v zajišťování správy, provozu a údržby movitého a nemovitého majetku, je omezen tak, že příspěvková organizace není oprávněna bez předchozího písemného souhlasu zřizovatele provádět zásadní změny na svěřeném majetku, které by zcela měnily jeho charakter a způsob využití.
3. Příspěvková organizace je povinna Odboru životního prostředí MMB předkládat dle potřeby návrhy na likvidaci svěřeného majetku (přebytečného a neupotřebitelného) v souladu s platnými metodikami.

4. Příspěvková organizace je povinna přiměřeně se řídit Metodikou investičního procesu statutárního města Brna.
5. Příspěvková organizace je oprávněna uzavírat svým jménem krátkodobé dohody o užívání majetku na dobu kratší než 30 dnů s ohledem na ustanovení § 39 odst. 3 zákona č. 128/2000 Sb., o obcích, ve znění pozdějších předpisů. Příjmy z těchto dohod jsou příjmy příspěvkové organizace.
6. Dále je příspěvková organizace oprávněna jménem statutárního města Brna uzavírat smlouvy o nájmu svěřených nemovitostí na dobu 30 dnů a více, avšak nepřesahující dobu 12 měsíců, a to za účelem provozování restauračních zahrádek, umístění uměleckých děl, reklam, pořádání kulturních a sportovních akcí, a to za těchto podmínek:
 - V případě pronájmu nemovitostí, v souladu s ustanovením § 39 zákona č. 128/2000 Sb., o obcích (obecní zřízení), ve znění pozdějších předpisů, musí být před rozhodnutím o pronájmu záměr pronájmu projednán v orgánech města a záměr zveřejněn zákonem stanoveným způsobem po dobu nejméně 15 dnů.
 - Příspěvková organizace uzavírá nájemní smlouvy jménem statutárního města Brna.
 - Podpisem nájemních smluv a souvisejících dokumentů je pověřen statutární orgán příspěvkové organizace.
 - Výše nájemného bude sjednána dle zákona o cenách za cenu v místě a čase obvyklou.
 - Příjmy z těchto smluv jsou příjmy příspěvkové organizace.
 - Nájemce není oprávněn dát předmět nájmu do podnájmu další osobě.
 - Ve smlouvách musí být uvedena doba účinnosti.
 - Smlouvy a dodatky ke smlouvám budou mít písemnou podobu, musí být číslovány a musí být podepsány oběma smluvními stranami.
 - Smlouvy budou opatřeny doložkou dle § 41 odst. 1 zákona č. 128/2000 Sb., o obcích, (obecní zřízení) ve znění pozdějších předpisů.
 - V případě zákonné povinnosti (typicky smlouva, jestliže výše hodnoty jejího předmětu je vyšší než 50 000 Kč bez daně z přidané hodnoty) je příspěvková organizace povinna zajistit u zřizovatele v souladu se zákonem č. 340/2015 Sb., o zvláštních podmínkách účinnosti některých smluv, uveřejňování těchto smluv a o registru smluv (zákon o registru smluv), ve znění pozdějších předpisů, uveřejnění smluv o nájmu v registru smluv.
7. Ostatní smlouvy na pronájem majetku na dobu 30 dnů a více a na dobu neurčitou je oprávněn uzavírat pouze zřizovatel. Příjmy z takto uzavřených pronájmů jsou příjmy zřizovatele, který je zohledňuje v příspěvku na provoz poskytovaném příspěvkové organizaci. Jiné dispozice s nemovitým majetkem je oprávněn provádět pouze zřizovatel.
8. Příspěvková organizace předává zřizovateli podklady a dokládá skutečnosti pro přiznání daně z nemovitostí a připravuje podklady pro zřízení věcných břemen na objekty pro vedení sítí dle platné právní úpravy.
9. Příspěvková organizace zajistí pojištění svěřeného majetku z titulu odpovědnosti za škodu vzniklou jiné osobě úrazem, či nemocí této osoby, nebo poškozením či zničením věci, kterou má tato osoba ve vlastnictví nebo užívání. Vzhledem k tomu, že k úhradě škod na majetku statutárního města Brna způsobených nahodilou neodvratitelnou událostí, nezávislou na vůli správce majetku, je zřízen Fond krytí škod, je organizace povinna plnit veškeré povinnosti uložené Statutem fondu.
10. Příspěvková organizace zajistí v souladu se zákony č. 563/1991 Sb., o účetnictví a č. 586/1992 Sb., o daních z příjmů, ve znění pozdějších předpisů, provádění odpisů do svých nákladů.

VI. Všeobecná ustanovení

Příspěvková organizace se ve své činnosti řídí všemi obecně závaznými právními předpisy, dodržuje stanovené finanční vztahy k rozpočtu zřizovatele a hospodaří dle zákona č. 250/2000 Sb., o rozpočtových pravidlech územních rozpočtů, ve znění pozdějších předpisů, a plní úkoly, vyplývající z usnesení Zastupitelstva města Brna a Rady města Brna, a dodržuje metodiky a pokyny směřující k příspěvkovým organizacím vydané Zastupitelstvem města Brna a Radou města Brna, zejména Zásady vztahu orgánů statutárního města Brna k příspěvkovým organizacím.



Zřizovatel provádí kontrolu činnosti příspěvkové organizace.

Veškerá práva a povinnosti zřizovatele ve vztahu k příspěvkové organizaci, pokud nejsou výlučně svěřena do pravomoci Zastupitelstva města Brna, vykonává Rada města Brna. Odbor životního prostředí Magistrátu města Brna vykonává odborné a metodické řízení vyplývající z funkce odborného garanta nad plochami veřejné zeleně a zeleně omezeně přístupné na území statutárního města Brna.

VII.

Příspěvková organizace se zřizuje ke dni 1. 7. 1995 na dobu neurčitou.

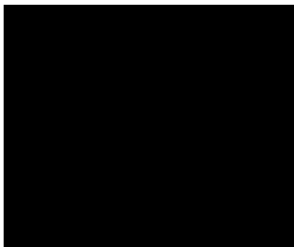
V Brně dne 31-05-2023



JUDr. Markéta Vaňková
primátorka města Brna

OVĚŘOVACÍ DOLOŽKA PRO LEGALIZACI

Podle ověřovací knihy Kanceláře primátorky města Brna MMB č. 2
poř. č. legalizace 48/2023

vlastnoručně podepsal* - uznal podpis na listině za vlastní*

elektronicky podepsal* - uznal elektronický podpis na elektronickém dokumentu za vlastní*

Imeňo/a, příjmení datum a místo narození zadatele
[redacted]

adresa místa trvalého pobytu* - adresa místa pobytu na území

České republiky* - adresa bydliště mimo území

České republiky*
Občanský průkaz [redacted]

druh a číslo dokladu, na základě kterého byly zjištěny osobní údaje,

uvedené v této ověřovací doložce

V Brně dne 31. 5. 2023

Jméno/a a příjmení ověřující osoby, která legalizaci provedla

Otisk úředního razítka a podpis ověřující osoby*

—Kvalifikovaný elektronický podpis ověřující osoby a kvalifikované elektronické

*Nehodící se škrtněte

Osvobozeno od správního poplatku dle § 8 odst. 2 písm. c zákona č. 634/2004 Sb.

(účel: zastupování statutárního města Brna)

ZŘIZOVACÍ LISTINA

Veřejné zeleně města Brna, příspěvkové organizace

Zastupitelstvo města Brna schválilo na Z[...] [...]. zasedání konaném dne [...] pod bodem č. [...], na základě ustanovení § 84 odst. 2 písm. d) zákona č. 128/2000 Sb., o obcích (obecní zřízení), v platném znění, a ustanovení § 27 odst. 2 zákona č. 250/2000 Sb., o rozpočtových pravidlech územních rozpočtů, v platném znění, tuto zřizovací listinu:

Čl. I. Základní údaje

<u>Označení zřizovatele:</u>	statutární město Brno se sídlem Dominikánské náměstí 196/1, 602 00 Brno, okres Brno-město IČO 449 92 785
<u>Název organizace:</u>	Veřejná zeleň města Brna, příspěvková organizace
<u>Sídlo organizace:</u>	Kounicova 1013/16a, 602 00 Brno-Veveří
<u>Právní forma:</u>	příspěvková organizace
<u>IČO:</u>	621 61 521
<u>Doba zřízení:</u>	Organizace je zřízena na dobu neurčitou.

dále také jen „organizace“.

Čl. II. Hlavní účel a předmět činnosti

Hlavní účel

II.1. Příspěvková organizace se zřizuje za účelem správy a rozvoje svěřeného majetku a plnění veřejně prospěšných služeb.

Předmět činnosti

II.2. Předmětem činnosti příspěvkové organizace je udržování a zlepšování stavu veřejné zeleně celoměstského významu a propagace a osvěta významu městské zeleně, jakožto jedné z nejpodstatnějších složek životního prostředí pro současné a budoucí generace obyvatel města.

Její hlavní činností je zejména:

- správa, údržba a rekonstrukce parků celoměstského významu (Lužánky, Tyršův sad - ul. Kounicova, Koliště – za Domem umění, Denisovy sady, Studánka, Špilberk, Wilsonův les), správa a údržba piazzetty před Janáčkovým divadlem a správa, zakládání, rekonstrukce a údržba stromořadí a mobilní zeleně
- realizace a údržba adaptačních opatření na změny klimatu na pozemcích svěřených příspěvkové organizaci a se souhlasem zřizovatele realizace adaptačních opatření umístěných mimo pozemky ve správě příspěvkové organizace
- pěstování okrasných dřevin
- správa a údržba vodních prvků včetně příslušenství
- správa a údržba úseku drobného vodního toku – Ponávka, č.h.p. 4-15-01-156, v délce 2,3 km ve staničení km 0,0-2,338.

Doplňková činnost

II.3. Organizace je oprávněna vykonávat tyto okruhy doplňkové činnosti navazující na hlavní účel organizace:

- Zemědělství, včetně prodeje nezpracovaných zemědělských výrobků za účelem jejich zpracování nebo dalšího prodeje,
- Pronájem nemovitostí, bytových a nebytových prostor bez poskytování jiných než základních služeb,
- Silniční motorová doprava - nákladní provozovaná vozidly nebo jízdními soupravami o největší povolené hmotnosti přesahující 3,5 tuny určenými k přepravě zvířat nebo věcí, - nákladní mezinárodní provozovaná vozidly nebo jízdními soupravami o největší povolené hmotnosti přesahující 2,5 tuny a nepřesahující 3,5 tuny určenými k přepravě zvířat nebo věcí, - nákladní vnitrostátní provozovaná vozidly nebo jízdními soupravami o největší povolené hmotnosti

nepřesahující 3,5 tuny určenými k přepravě zvířat nebo věcí a nákladní mezinárodní provozovaná vozidla nebo jízdními soupravami o největší povolené hmotnosti nepřesahující 2,5 tuny určenými k přepravě zvířat nebo věcí,

- Hostinská činnost,
- Výroba, obchod a služby neuvedené v přílohách 1 až 3 živnostenského zákona

Obory činnosti:

- Poskytování služeb pro zemědělství, zahradnictví, rybníkářství, lesnictví a myslivost,
- Diagnostická, zkušební a poradenská činnost v ochraně rostlin a ošetřování rostlin rostlinných produktů, objektů a půdy proti škodlivým organismům přípravky na ochranu rostlin nebo biocidními přípravky,
- Nakládání s odpady (vyjma nebezpečných),
- Přípravné a dokončovací stavební práce, specializované stavební činnosti,
- Velkoobchod a maloobchod,
- Pronájem a půjčování věcí movitých,
- Příprava a vypracování technických návrhů, grafické a kresličské práce,
- Služby v oblasti administrativní správy a služby organizačně hospodářské povahy,
- Provozování cestovní agentury a průvodcovská činnost v oblasti cestovního ruchu,
- Mimoškolní výchova a vzdělávání, pořádání kurzů, školení, včetně lektorské činnosti,
- Provozování kulturních, kulturně-vzdělávacích a zábavních zařízení, pořádání kulturních produkcí, zábav, výstav, veletrhů, přehlídek, prodejních a obdobných akcí,
- Provozování tělovýchovných a sportovních zařízení a organizování sportovní činnosti,
- Poskytování technických služeb.

- II.4. Doplnkovou činnost může organizace uskutečňovat pouze ve prospěch svého hlavního účelu. Zisk z doplňkové činnosti může být použit i jinak, povolí-li konkrétní využití Rada města Brna.
- II.5. Organizace je povinna doplňkovou činnost účtovat odděleně a sledovat peněžní toky týkající se doplňkové činnosti.

Čl. III. Statutární orgán

- III.1. Statutárním orgánem je ředitel/ředitelka, kterého/kterou jmenuje a odvolává Rada města Brna. Nestanoví-li Rada města Brna jinak, je ředitel/ředitelka jmenován/jmenována na základě výběrového řízení, zpravidla na dobu neurčitou. Práce ředitele/ředitelky je hodnocena zpravidla po 5 letech. Výsledky tohoto hodnocení jsou předkládány Radě města Brna k projednání.
- III.2. Ředitel/Ředitelka jedná jménem organizace a je oprávněn/oprávněna ji zastupovat ve všech věcech v souladu s obecně závaznými právními předpisy a touto zřizovací listinou. V případě písemného právního jednání ředitel/ředitelka připojí k názvu organizace své celé jméno, datum a vlastnoruční podpis.
- III.3. Ředitel/Ředitelka je odpovědný/odpovědná za činnost organizace. Při výkonu své funkce se řídí právními předpisy, touto zřizovací listinou, úkoly vyplývajícími z usnesení Rady města Brna, Zásadami vztahu orgánů statutárního města Brna k příspěvkovým organizacím, v platném znění (dále také jen „Zásady“), a věcně příslušnými dokumenty schválenými orgány města Brna.
- III.4. Ředitel/Ředitelka je odpovědný/odpovědná za personální politiku, uzavírá a rozvazuje pracovní poměr se všemi zaměstnanci organizace, ustavuje je do funkcí, stanovuje jejich plat a náplň pracovní činnosti.
- III.5. Ředitel/Ředitelka je odpovědný/odpovědná za uložení úplného znění zřizovací listiny spolu s listinami prokazujícími změnu do sbírky listin obchodního rejstříku, bez zbytečného odkladu, včetně jejich anonymizace.
- III.6. Ředitel/Ředitelka vydává vnitřní předpisy organizace (zejm. organizační řád a spisový a skartační řád).
- III.7. Ředitele/Ředitelku zastupuje v celém rozsahu práv a povinností zástupce ředitele/ředitelky, kterého/kterou ustanoví ředitel/ředitelka písemným pověřením. V případě písemného právního jednání zástupce ředitele/ředitelky připojí k názvu organizace své celé jméno s uvedením „zástupce ředitele/ředitelky“, datum a vlastnoruční podpis.

- III.8. Ředitel/Ředitelka, případně zástupce ředitele/ředitelky, může být dále zastupován/zastupována pověřeným zástupcem/zástupkyní, který/kteřá je oprávněn/oprávněna jednat pouze v rozsahu stanoveném v písemném pověření. Za organizaci mohou dále právně jednat její zaměstnanci, kteří jsou k tomu pověřeni v interních normativních aktech organizace.
- III.9. Ředitel/Ředitelka zřizuje jako svůj poradní orgán radu organizace. Bližší vymezení působnosti rady organizace je upraveno v Zásadách.

Čl. IV. Vymezení svěřeného majetku

- IV.1. Zřizovatel předává organizaci k hospodaření v souladu se zákonem č. 250/2000 Sb., o rozpočtových pravidlech územních rozpočtů, v platném znění, movitý a nemovitý majetek, který je v jeho vlastnictví (dále jen „svěřený majetek“).
- IV.2. Seznam svěřeného nemovitého majetku je uveden v Příloze č. 1 této zřizovací listiny.
- IV.3. Svěřený movitý majetek je uveden v inventurních soupisech uložených u organizace. Svěřený movitý majetek je organizaci předán, resp. odnímán na základě předávacích protokolů. Majetek nabytý organizací pro svého zřizovatele je svěřen k okamžiku tohoto nabytí.
- IV.4. Bližší podmínky svěření movitého a nemovitého majetku upravují Zásady. O odnětí svěřeného nemovitého majetku rozhoduje Zastupitelstvo města Brna spolu se změnou zřizovací listiny.

Čl. V. Vymezení majetkových práv a povinností při hospodaření se svěřeným majetkem

- V.1. Organizace nabývá majetek pro svého zřizovatele, přičemž se tento majetek považuje ode dne jeho nabytí za majetek svěřený organizaci. V případě nabytí nemovitého majetku pro svého zřizovatele je navíc nutný předchozí písemný souhlas, přičemž bližší podmínky pro jeho udělení jsou uvedeny v Zásadách.
- V.2. Organizace řádně hospodaří s majetkem zřizovatele k zajištění předmětu své činnosti a doplňkové činnosti navazující na hlavní účel organizace. Provádí zejména údržbu a opravy svěřeného majetku včetně povinných revizí a technických prohlídek, zabezpečuje jeho provoz, dbá na ochranu majetku před ztrátou, poškozením a zneužitím, sleduje plnění závazků, uplatňuje oprávněné nároky či zastupuje zřizovatele v rámci správních řízení týkajících se svěřeného majetku organizace apod.
- V.3. Při hospodaření a nakládání se svěřeným majetkem se organizace řídí platnými právními předpisy, úkoly vyplývajícími z usnesení orgánů města Brna a věcně příslušnými dokumenty schválenými těmito orgány.
- V.4. Organizace vstupuje namísto zřizovatele do již uzavřených smluvních vztahů ke svěřenému majetku. Na organizaci tím přecházejí jako na právního nástupce veškerá práva a povinnosti z uzavřených smluvních vztahů ke svěřenému majetku.
- V.5. Příjmy z hospodaření se svěřeným majetkem jsou příjmem organizace, zisk z nich může organizace použít jen ve prospěch své hlavní činnosti, nejedná-li se o zisk z doplňkové činnosti, ke kterému Rada města Brna povolila jiné konkrétní využití.
- V.6. Organizace vlastním jménem a na vlastní účet pronajímá, propachtovává nebo přenechává do výpůjčky svěřený nemovitý majetek na základě písemné smlouvy:
- na dobu určitou až do tří let včetně bez nutnosti sjednání výpovědní doby,
 - na dobu neurčitou s výpovědní dobou v délce maximálně 3 měsíců,
- bez předchozího souhlasu Rady města Brna. V případě jiných dispozic je nutný předchozí souhlas Rady města Brna. Pronájem, pacht nebo výpůjčka majetku nesmí ohrozit výkon hlavní či doplňkové činnosti.
- V.7. Jiné dispozice s nemovitým majetkem, než ty uvedené v odst. V.6., je oprávněn provádět pouze zřizovatel.
- V.8. Organizace vlastním jménem a na vlastní účet pronajímá, propachtovává nebo přenechává do výpůjčky svěřený movitý majetek.

- V.9. Organizace je oprávněna využívat i jiný majetek než majetek zřizovatele, a to na základě smluvních i jiných právních vztahů.
- V.10. Je-li nemovitý majetek, který byl zřizovatelem svěřen organizaci, pronajímán zřizovatelem, jsou příjmy z těchto smluv příjmy zřizovatele, který je zohledňuje v příspěvku zřizovatele poskytovaném organizaci dle zákona č. 250/2000 Sb., o rozpočtových pravidlech územních rozpočtů, v platném znění.
- V.11. Další práva a povinnosti organizace při hospodaření se svěřeným majetkem jsou uvedeny v Zásadách.

Čl. VI. Ostatní práva a povinnosti organizace

- VI.1. Organizace je povinna inventarizovat majetek, se kterým hospodaří v souladu se zákonem č. 563/1991 Sb., o účetnictví, v platném znění a Zásadami a pravidelně předávat aktualizované výsledky inventarizace v jednom vyhotovení zřizovateli prostřednictvím odvětvového útvaru Magistrátu města Brna.
- VI.2. Organizace zajišťuje provádění odpisů svěřeného majetku v souladu se zákonem č. 563/1991 Sb., o účetnictví, v platném znění.
- VI.3. Organizace předává zřizovateli podklady a dokládá skutečnosti pro přiznání daně z nemovitých věcí a připravuje podklady pro zřízení věcných břemen na objekty pro vedení sítí dle platné právní úpravy (např. zákona č. 150/2000 Sb., kterým se mění zákon č. 111/1994 Sb., o silniční dopravě, v platném znění).
- VI.4. Organizace průběžně předkládá zřizovateli prostřednictvím odvětvového útvaru Magistrátu města Brna návrhy na likvidaci nepotřebného majetku za podmínek stanovených Zásadami.
- VI.5. Organizace je oprávněna nabývat do svého vlastnictví pouze majetek potřebný k výkonu činnosti, pro kterou byla zřízena, a to za podmínek stanovených v právních předpisech a Zásadách.
- VI.6. Organizace je oprávněna přijímat do svého vlastnictví dary pouze s předchozím písemným souhlasem zřizovatele. Předchozí písemný souhlas zřizovatele je udělen pro nabývání peněžitých darů účelově neurčených do vlastnictví organizace, za podmínek stanovených usnesením Rady města Brna.
- VI.7. Organizace je povinna umožnit kontroly hospodaření s veřejnými prostředky prováděné orgány zřizovatele v souladu se zákonem č. 320/2001 Sb., o finanční kontrole ve veřejné správě a o změně některých zákonů (zákon o finanční kontrole), v platném znění.

Čl. VII. Historická kontinuita

- VII.1. Zastupitelstvo města Brna na svém VI/II. zasedání konaném ve dnech 30.05.–01.06.1995, rozhodlo v souladu s § 36 zákona ČNR č. 367/1990 Sb., o obcích, v platném znění, a podle § 31 zákona ČNR č. 576/1990 Sb., o rozpočtových pravidlech republiky, podle § 84 zákona č. 128/2000 Sb., o obcích, podle § 27 zákona č. 250/2000 Sb. o rozpočtových pravidlech územních rozpočtů. o zřízení příspěvkové organizace Veřejná zeleň města Brna.
- VII.2. Organizace byla zřízena ke dni 01.07.1995 na dobu neurčitou.
- VII.3. Organizace je právním nástupcem těch práv a povinností s. p. Zeleň města Brna, vyplývajících z obchodněprávních, pracovněprávních a občanskoprávních vztahů, týkajících se provozních jednotek Údržba sadů a parků a Okrasná školka Komárov, které v souladu se schváleným privatizačním projektem přešly k datu převodu do majetku statutárního města Brna.
- VII.4. Organizace byla zapsána do obchodního rejstříku vedeného Krajským soudem v Brně oddíl Pr, vložka 9 dne 17. října 2001.
- VII.5. Zastupitelstvo města Brna na svém Z4/011. zasedání konaném dne 11.11.2003 schválilo doplnění názvu Veřejná zeleň města Brna o dodatek „příspěvková organizace“.

Čl. VIII. Závěrečná ustanovení

- VIII.1. Tuto zřizovací listinu lze měnit a doplňovat pouze formou písemných číslovaných dodatků.
- VIII.2. Organizace je na svůj náklad povinna zajistit vklad údajů (zápisů) do obchodního rejstříku a Ústředního věstníku.
- VIII.3. Tato zřizovací listina byla schválena usnesením Z[...]/[...]. zasedání Zastupitelstva města Brna konaného dne [...] a nabývá účinnosti dnem jejího podpisu.
- VIII.4. Touto zřizovací listinou se zrušuje zřizovací listina schválená Zastupitelstvem města Brna na svém VI/II. zasedání konaném ve dnech 30. 5. - 1. 6. 1995 a podepsána primátorkou dne 30. 6. 1995, ve znění pozdějších změn a doplňků.
- VIII.5. Vydáním této zřizovací listiny není přerušena právní kontinuita trvání organizace a existence jejich práv a povinností.
- VIII.6. Zřizovací listina je vyhotovena ve 4 stejnopisech.

V Brně dne

JUDr. Markéta Vaňková
primátorka města Brna

Příloha č. 1 zřizovací listiny – Seznam svěřeného nemovitého majetku

1. v k.ú. Černá Pole (park Lužánky):

- pozemek p.č. 3833/2, ostatní plocha, zeleň
- pozemek p.č. 3833/4, ostatní plocha, zeleň
- pozemek p.č. 3834, ostatní plocha, zeleň
- pozemek p.č. 3835/1, ostatní plocha, zeleň
- pozemek p.č. 3838, ostatní plocha, zeleň
- pozemek p.č.3839, zastavěná plocha a nádvoří – jehož součástí je budova s č. p. 1883 (stavba občanského vybavení), adresa: Lužánecká 1883/3, 602 00 Brno
- pozemek p.č. 3840, ostatní plocha, zeleň
- pozemek p.č. 3841, ostatní plocha, zeleň
- pozemek p.č. 3842, ostatní plocha, zeleň
- pozemek p.č. 3843/1, ostatní plocha, zeleň
- pozemek p.č. 3843/2, zastavěná plocha a nádvoří – jehož součástí je budova bez č. p./č. e (objekt občanské vybavenosti – pozemek pod objektem jiného vlastníka)
- pozemek p.č. 3845, ostatní plocha, zeleň
- pozemek p.č. 3846/1, část *) ostatní plocha, zeleň
- pozemek p.č. 3846/7, ostatní plocha, zeleň
- pozemek p.č. 3848, ostatní plocha, zeleň
- pozemek p.č. 3850, ostatní plocha, zeleň
- pozemek p.č. 3852, ostatní plocha, zeleň
- pozemek p.č. 3853, část**) zastavěná plocha a nádvoří – jehož součástí je budova bez č. p./č. e., (stavba občanského vybavení – provozní a admin. zázemí)
- pozemek p.č. 3856, část**) ostatní plocha, zeleň (provozní a admin. zázemí)
- pozemek p.č. 3857/1, ostatní plocha, zeleň
- pozemek p.č. 3857/2, zastavěná plocha a nádvoří
- pozemek p.č. 3857/3, zastavěná plocha a nádvoří
- pozemek p.č. 3859, ostatní plocha, zeleň
- pozemek p.č.3860/1, zastavěná plocha a nádvoří– jehož součástí je budova s č. p. 2010 (jiná stavba, veřejné WC) adresa: Pionýrská 2010/4, 602 00 Brno
- pozemek p.č. 3860/2, ostatní plocha, zeleň
- pozemek p.č. 3861, zastavěná plocha a nádvoří – jehož součástí je budova bez č. p./č. e (stavba občanského vybavení)
- pozemek p.č. 3862, ostatní plocha, zeleň
- pozemek p.č. 3863/1, ostatní plocha, zeleň
- pozemek p.č. 3864/2, ostatní plocha, zeleň
- pozemek p.č. 3865, ostatní plocha, zeleň
- pozemek p.č. 3867, vodní plocha, koryto vodního toku přirozené nebo upravené
- pozemek p.č. 3868, ostatní plocha, zeleň
- pozemek p.č. 3869, ostatní plocha, zeleň
- pozemek p.č. 3870, ostatní plocha, zeleň

2. v k.ú. Komárov (vodní tok Ponávka)

- pozemek p.č. 964/1, vodní plocha, koryto vodního toku přirozené nebo upravené
- pozemek p.č. 1266/33, ostatní plocha, manipulační plocha
- pozemek p.č. 1271/1, vodní plocha, koryto vodního toku přirozené nebo upravené
- pozemek p.č. 1271/2, vodní plocha, koryto vodního toku přirozené nebo upravené
- pozemek p.č. 1271/3, vodní plocha, koryto vodního toku přirozené nebo upravené
- pozemek p.č. 1286/1, vodní plocha, koryto vodního toku přirozené nebo upravené
- pozemek p.č. 1286/2, vodní plocha, koryto vodního toku přirozené nebo upravené
- pozemek p.č. 1287, ostatní plocha, zeleň
- pozemek p.č. 1307/4, vodní plocha, koryto vodního toku přirozené nebo upravené
- pozemek p.č 1307/6, vodní plocha, koryto vodního toku přirozené nebo upravené

- pozemek p.č. 1659/2, ostatní plocha, zeleň
- pozemek p.č. 1661, vodní plocha, koryto vodního toku přirozené nebo upravené
- pozemek p.č. 1714/3, vodní plocha, koryto vodního toku přirozené nebo upravené
- pozemek p.č. 1714/8, ostatní plocha, zeleň

3. v k.ú. Královo Pole (Božetěchův sad)

- pozemek p.č.15/5, zastavěná plocha a nádvoří – jehož součástí je budova s č. p. 2728 (stavba technického vybavení – provozní zázemí), adresa: Sportovní 2728/31, 612 00 Brno
- pozemek p.č. 15/6, ostatní plocha, manipulační plocha (provozní zázemí)

4. v k.ú. Město Brno

Plocha před Janáčkovým divadlem

- pozemek p.č. 7/10, ostatní plocha, zeleň
- pozemek p.č. 7/25, ostatní plocha, zeleň
- pozemek p.č. 7/26, ostatní plocha, zeleň
- pozemek p.č. 7/27, ostatní plocha, zeleň
- pozemek p.č. 7/28, ostatní plocha, zeleň
- pozemek p.č. 8/6, zastavěná plocha a nádvoří, včetně 2 vodních prvků

Park Koliště I.

- pozemek p.č. 92/1, ostatní plocha, zeleň

Kapucínské terasy (na pozemku jiného vlastníka, pozemek p.č. 299/1)

Lavička Václava Havla (na pozemku jiného vlastníka, pozemek p.č. 299/1)

- pozemek p.č. 299/4, ostatní plocha, zeleň

Park Denisovy sady

- pozemek p.č. 329/2, ostatní plocha, zeleň
- pozemek p.č. 332/2, ostatní plocha, zeleň
- pozemek p.č. 333/2, ostatní plocha, zeleň
- pozemek p.č. 337/2, ostatní plocha, zeleň
- pozemek p.č. 340/2, ostatní plocha, zeleň
- pozemek p.č. 341/2, ostatní plocha, zeleň
- pozemek p.č. 345/3, ostatní plocha, zeleň
- pozemek p.č. 345/4, ostatní plocha, zeleň
- pozemek p.č. 346/2, ostatní plocha, zeleň
- pozemek p.č. 347/1, ostatní plocha, zeleň
- pozemek p.č. 347/2, ostatní plocha, zeleň
- pozemek p.č. 347/3, ostatní plocha, zeleň
- pozemek p.č. 353/1, ostatní plocha, zeleň
- pozemek p.č. 353/5, ostatní plocha, zeleň
- pozemek p.č. 353/8, ostatní plocha, zeleň
- pozemek p.č. 368, zastavěná plocha a nádvoří – jehož součástí je budova bez č. p./č. e., (jiná stavba – Hudební pavilon)
- pozemek p.č. 369, ostatní plocha, zeleň

Park Špilberk

- pozemek p.č. 624, ostatní plocha, zeleň
- pozemek p.č. 626/1, ostatní plocha, zeleň
- pozemek p.č. 626/5, vinice
- pozemek p.č 631, ostatní plocha, zeleň
- pozemek p.č. 632, ostatní plocha, zeleň
- pozemek p.č. 633, ostatní plocha, zeleň
- pozemek p.č. 634, ostatní plocha, zeleň
- pozemek p.č. 645, ostatní plocha, zeleň

- pozemek p.č. 646, ostatní plocha, zeleň
- pozemek p.č. 660, zahrada
- pozemek p.č. 661, zastavěná plocha a nádvoří – jehož součástí je budova s č. p. 217 (jiná stavba – admin. zázemí), adresa: Špilberk 217/2, 602 00 Brno
- pozemek p.č. 662/1, ostatní plocha, zeleň
- pozemek p.č. 667, ostatní plocha, jiná plocha
- pozemek p.č. 668, zastavěná plocha a nádvoří, zbořeniště
- pozemek p.č. 669, ostatní plocha, zeleň
- pozemek p.č. 676, ostatní plocha, zeleň
- pozemek p.č. 677, ostatní plocha, zeleň
- pozemek p.č. 678/1, ostatní plocha, zeleň
- pozemek p.č. 678/2, ostatní plocha, zeleň
- pozemek p.č. 678/3, ostatní plocha, zeleň
- pozemek p.č. 678/4, ostatní plocha, zeleň
- pozemek p.č. 715, ostatní plocha, zeleň
- pozemek p.č. 716/1, ostatní plocha, zeleň
- pozemek p.č. 717/1, ostatní plocha, zeleň
- pozemek p.č. 717/2, ostatní plocha, zeleň
- pozemek p.č. 717/3, ostatní plocha, zeleň
- pozemek p.č. 718/2, zahrada
- pozemek p.č. 719/1, ostatní plocha, zeleň
- pozemek p.č. 720/1, ostatní plocha, zeleň
- pozemek p.č. 727/2, zahrada
- pozemek p.č. 731/1, zahrada
- pozemek p.č. 732/2, zahrada
- pozemek p.č. 736/2, zahrada
- pozemek p.č. 745/2, ostatní plocha, zeleň
- pozemek p.č. 751, zahrada
- pozemek p.č. 757, ostatní plocha, zeleň

Vodní prvky na pozemcích jiného správce

- kašna, pítka (náměstí Svobody, pozemek p.č. 537)
- Zlatá studna (ul. Běhounská, pozemek p.č. 32)
- pítka (ul. Koblišná, pozemek p.č. 128)
- pítka (ul. Petrov, pozemek p.č. 316)
- vodní prvek Alegorie Mírnosti (Moravské náměstí, pozemek p.č. 802/1)
- socha Spravedlnosti s vodním prvkem (Moravské náměstí p.č. 802/1)
- 3 vodní prvky (Zelný trh, pozemek p.č. 397)

Veřejné WC (ul. Joštova, na pozemku jiného správce, pozemek p.č. 776/1)

5. v k.ú. Pisárky (Wilsonův les)

- pozemek p.č. 776, zahrada
- pozemek p.č. 777, zahrada
- pozemek p.č. 827/1, ostatní plocha, zeleň
- pozemek p.č. 841, ostatní plocha, zeleň

6. v k.ú. Přizřenice (Provozní zázemí)

- pozemek p.č. 539/18 část***), orná půda
- pozemek p.č. 539/19 část***), orná půda
- pozemek p.č. 543/1 část***), orná půda
- pozemek p.č. 543/22, ostatní plocha, manipulační plocha
- pozemek p.č. 555 část****), ostatní plocha, neplodná půda

7. v k.ú. Sadová

Park Sadová (na pozemku jiného správce, pozemek p.č. 19/6)

8. v k.ú. Staré Brno

- pozemek p.č. 63, ostatní plocha, zeleň (park Špilberk – Malý Špilberk)
- pozemek p.č. 1147/1, ostatní plocha, zeleň (park Studánka)
- pozemek p.č. 1662/1, zastavěná plocha a nádvoří – jehož součástí je budova bez č. p./č. e. (jiná stavba – provozní zázemí Zahradnická)
- pozemek p.č. 1662/2, ostatní plocha, jiná plocha

9. v k.ú. Stránice (Wilsonův les)

- pozemek p.č. 1549, ostatní plocha, zeleň
- pozemek p.č. 1550/2 díl 2****), ostatní plocha, zeleň
- pozemek p.č. 1612/8 díl 2****), ostatní plocha, zeleň
- pozemek p.č. 1612/10 díl 2****), ostatní plocha, zeleň
- pozemek p.č. 1612/3, ostatní plocha, zeleň

10. v k.ú. Trnitá (vodní tok Ponávka)

- pozemek p.č. 31/1, vodní plocha, koryto vodního toku přirozené nebo upravené
- pozemek p.č. 31/21, vodní plocha, koryto vodního toku přirozené nebo upravené
- pozemek p.č. 31/23, vodní plocha, koryto vodního toku přirozené nebo upravené
- pozemek p.č. 568/2, vodní plocha, koryto vodního toku přirozené nebo upravené
- pozemek p.č. 569/1, vodní plocha, koryto vodního toku přirozené nebo upravené
- pozemek p.č. 696/28, ostatní plocha, jiná plocha
- pozemek p.č. 703/1, vodní plocha, koryto vodního toku přirozené nebo upravené
- pozemek p.č. 703/2, vodní plocha, koryto vodního toku přirozené nebo upravené

Zpřístupnění a úprava nábřeží Svratky – rekreační terasy a schody (na pozemcích jiného správce, pozemek p.č. 804 a dále zasahuje na pozemek jiného vlastníka, pozemek p.č. 136, k.ú. Štýřice)

11. v k.ú. Veverčí (park Tyršův sad)

- pozemek p.č. 1381/1, ostatní plocha, zeleň
- pozemek p.č. 1381/2, ostatní plocha, zeleň
- pozemek p.č. 1381/3, ostatní plocha, zeleň
- pozemek p.č. 1381/4, ostatní plocha, zeleň
- pozemek p.č. 1382/1, ostatní plocha, zeleň
- pozemek p.č. 1382/3, zastavěná plocha a nádvoří – jehož součástí je budova bez č. p./č. e. (garáž – provozní zázemí)
- pozemek p.č. 1382/4, ostatní plocha, jiná plocha
- pozemek p.č. 1382/6, zastavěná plocha a nádvoří – jehož součástí je budova s č. p. 1013 (stavba pro administrativu – provozní a admin. zázemí) adresa: Kounicova 1013/16a, Brno 602 00
- pozemek p.č. 1382/9, ostatní plocha, zeleň
- pozemek p.č. 1382/10, ostatní plocha, zeleň
- pozemek p.č. 1382/11, ostatní plocha, zeleň
- pozemek p.č. 1382/12, ostatní plocha, zeleň
- pozemek p.č. 1382/13, ostatní plocha, zeleň
- pozemek p.č. 1382/14, ostatní plocha, zeleň
- pozemek p.č. 1382/15, ostatní plocha, zeleň
- pozemek p.č. 1382/16, ostatní plocha, zeleň
- pozemek p.č. 1382/17, ostatní plocha, zeleň
- pozemek p.č. 1382/18, ostatní plocha, zeleň
- pozemek p.č. 1382/19, ostatní plocha, zeleň
- pozemek p.č. 1382/20, ostatní plocha, zeleň
- pozemek p.č. 1382/21, ostatní plocha, zeleň

12. v k.ú. Žabovřesky (Wilsonův les)

- pozemek p.č. 285/1, ostatní plocha, zeleň
- pozemek p.č. 285/13, ostatní plocha, zeleň
- pozemek p.č. 3623/1, ostatní plocha, zeleň
- pozemek p.č. 4686, ostatní plocha, zeleň

Stavby a pozemky se všemi součástmi a příslušenstvím jsou zapsané na LV č. 10001 u Katastrálního úřadu pro Jihomoravský kraj se sídlem v Brně, katastrální pracoviště Brno–město a jsou ve vlastnictví statutárního města Brna. Součásti a příslušenství jsou uvedeny na kartách majetku.

Pozn.: *) viz grafické znázornění, které tvoří přílohu č. 2 zřizovací listiny
**) viz grafické znázornění, které tvoří přílohu č. 3 zřizovací listiny
***) viz grafické znázornění, které tvoří přílohu č. 4 zřizovací listiny
****) viz grafické znázornění, které tvoří přílohu č. 5 zřizovací listiny
*****) viz grafické znázornění, které tvoří přílohu č. 6 zřizovací listiny

Lokalita Lužánky
Magistrát města Brna
Odbor životního prostředí

3846/1

16/7

384

k. ú. Černá Pole

část p.č. 3846/1 - výměra 28 m²

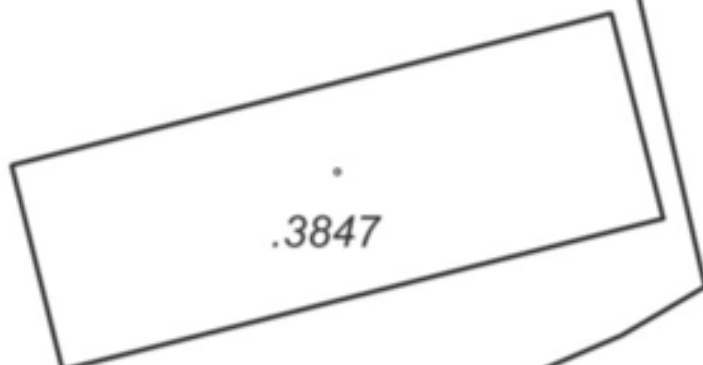
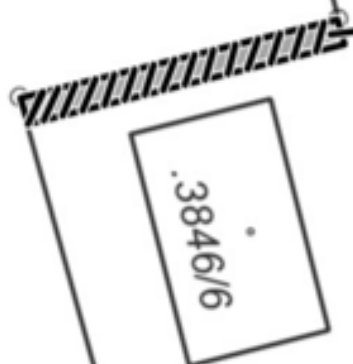

3848

6
45
o.7

c.p.246
c.o.9

příloha č. 3 zřizovací listiny

Pionýrská

777/1

v.
3860/2
c.o.4
c.p.2010
3860/1

Lokalita Lužánky
Magistrát města Brna
Odbor životního prostředí

kat. úz.
Černá Pole

část parcely 3853:
výměra 990m²

část parcely 3856:
výměra 389m²

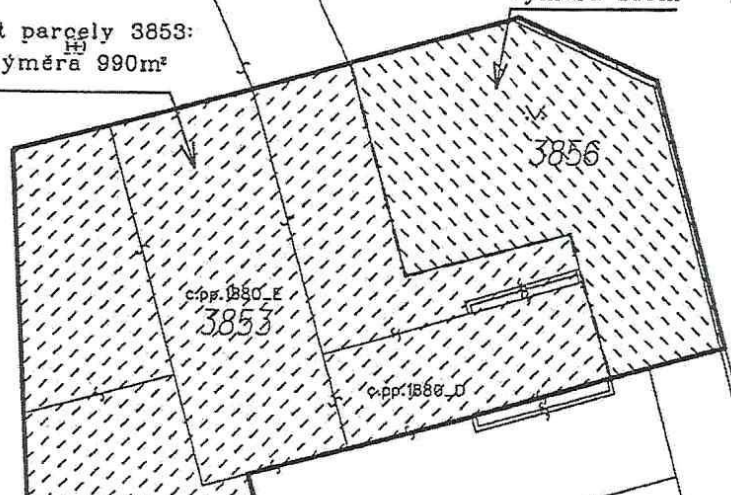

392 m²

3713 m²

3854ao.c

M - 1 : 500

v.
3855

Lokalita Moravanská
Magistrát města Brno
Odbor životního prostředí

M 1 : 2 500

část p.č. 543/1
výměra 2
16 558 m

část p.č. 539/18
výměra 2
3 081 m

část p.č. 539/19
výměra 2
10 352 m

k.ú. Přízřenice

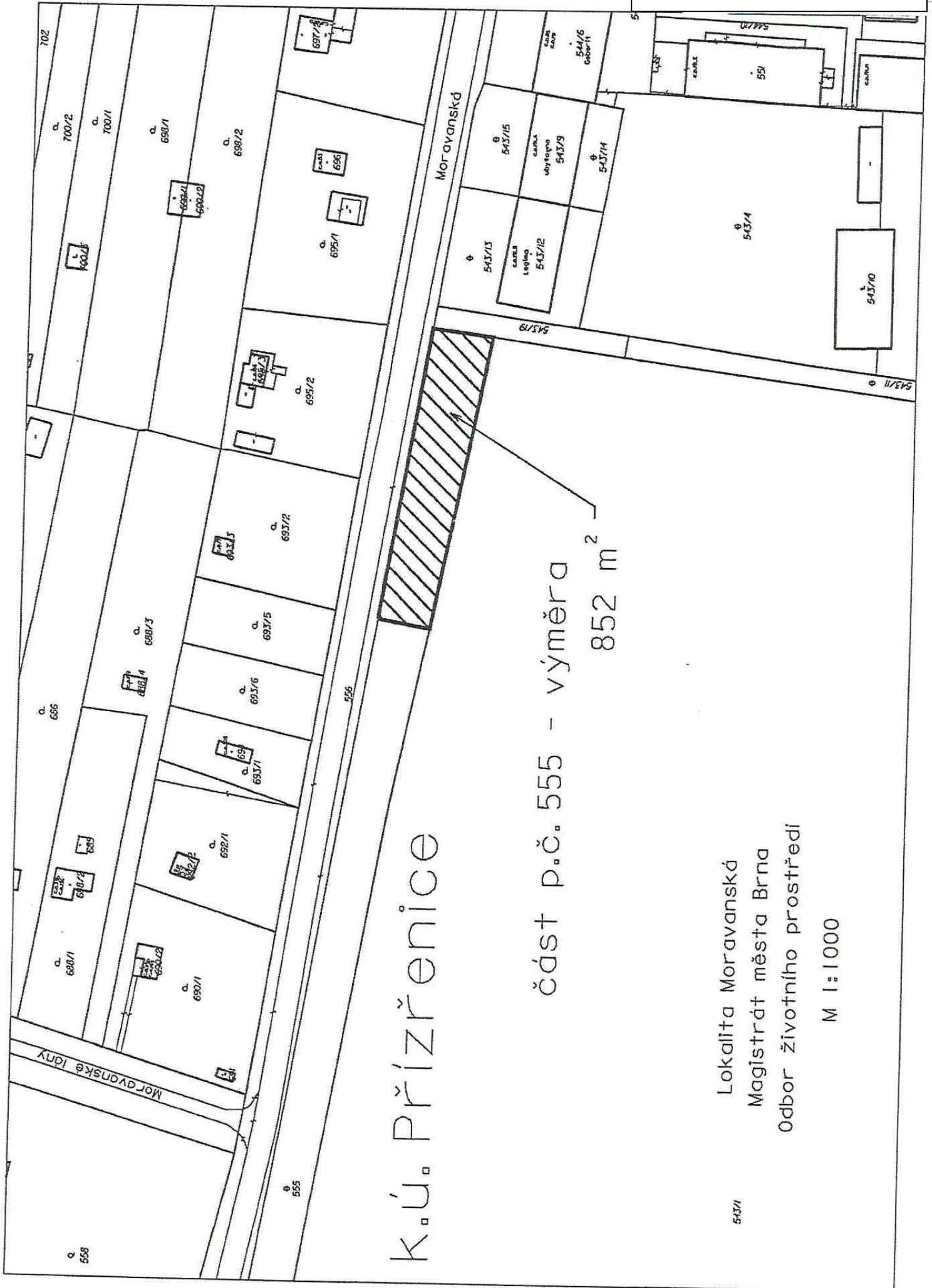

285/1

1:500

