

Z9/13. zasedání Zastupitelstva města Brna
konané dne 12.12.2023

9. Návrh obecně závazné vyhlášky statutárního města Brna o místních poplatcích

Anotace

Návrh obecně závazné vyhlášky statutárního města Brna o místních poplatcích, účinné od 01.01.2024, se změnami, provedenými na základě změny zákona č. 565/1990 Sb., o místních poplatcích, a na základě návrhů městských částí na změnu sazeb místních poplatků rozsahu veřejných prostranství, podléhajících místnímu poplatku za zvláštní užívání veřejného prostranství

Návrh usnesení

Zastupitelstvo města Brna

1. vydává Obecně závaznou vyhlášku statutárního města Brna o místních poplatcích, která tvoří přílohu č. tohoto zápisu

Stanoviska

Sněm starostů projednal materiál 30.11.2023 se stanoviskem doporučujícím

Radě města Brna byl materiál předložen na schůzi konanou 06.12.2023

Podpis zpracovatele pro archivaci

Zpracovatel

Elektronicky podepsáno

Ing. Jana Červencová

vedoucí odboru - Odbor rozpočtu a financování

5.12.2023 v 10:35

Garance správnosti, zákonnosti materiálu

Spolupodepisovatel

Elektronicky podepsáno

JUDr. Rostislav Obrlík

vedoucí úseku - Úsek tajemníka

5.12.2023 v 10:34

Obsah materiálu

Návrh usnesení	1 - 1
Obsah materiálu	2 - 2
Důvodová zpráva	3 - 3
Příloha k usnesení (Navrh OZV o MP od 1_1_2024.pdf)	4 - 12
Příloha k usnesení (Navrh OZV o MP - Priloha c_1.pdf)	13 - 13
Příloha k usnesení (Navrh OZV o MP - Priloha c_2.pdf)	14 - 14
Příloha k usnesení (Navrh OZV o MP - Priloha c_3.pdf)	15 - 53
Příloha k usnesení (Navrh OZV o MP - Priloha c_4.pdf)	54 - 58
Příloha k usnesení (Navrh OZV o MP - Priloha c_5.pdf)	59 - 59

Důvodová zpráva

Jako každoročně je v návaznosti na předložené návrhy městských částí a současně v souvislosti se změnou zákona o místních poplatcích, provedenou zákonem č. 252/2023 Sb.

V návrhu OZV byly provedeny následující změny:

- V čl. 6 byl doplněn odst. 2 a upraven text odst. 6 (na základě změny zákona)
- V čl. 7 odst. 2 písm. b) byl doplněn text (na základě změny zákona)
- V čl. 8 odst. 2 byla upravena formulace (na doporučení MV ČR)
- V čl. 9 byl dosavadní text nahrazen odkazem na zákon o místních poplatcích a byl vypuštěn dosavadní článek 10 (obojí se týká ohlašovací povinnosti a nepovažujeme za nutné v OZV opisovat zákon)
- V nově označeném čl. 12 odst. 1 byl doplněn odkaz na osvobození podle zákona a toto osvobození bylo z OZV vypuštěno, protože u poplatku z pobytu dochází v zákonem stanovených důvodech osvobození k častým změnám; odst. 2 a 3 upravují osvobození nad rámec zákona
- V nově označeném čl. 13 odst. 3 byla upravena formulace
- V nově označeném čl. 16 odst. 3 byl upřesněn text, týkající se osvobození vlastníků veřejného prostranství a poplatníků, kteří mají s vlastníkem veřejného prostranství uzavřenou úplatnou smlouvu; toto ustanovení bylo upřesněno i ve vztahu k majetku ve vlastnictví České republiky, k pozemním komunikacím a k majetku v podílovém spoluvlastnictví (na základě poznatků z praxe a po konzultaci s MV ČR)
- V článku 16 odst. 7 bylo na návrh MČ Brno-střed doplněno rozšíření osvobození pro umístění nádob na odpad k využití veřejností, které tvoří příslušenství k restauračním zahrádkám (požadavek MČ Brno-střed)
- V nově označeném čl. 17 odst. 1 byla upravena formulace a byl doplněn odstavec 5 obsahující povinnost ohlašovat změny (na základě poznatků z praxe)
- V nově označeném čl. 21 byl přeformulován odst. 1 (na základě poznatků z praxe)
- V nově označeném čl. 22 byl vypuštěn dosavadní odst. 1 týkající se vydávání platebních výměrů (nyní upraveno zákonem o místních poplatcích) a byl nově formulován dosavadní odst. 2, nově odst. 1, v návaznosti na změnu zákona (snížení a upřesnění možnosti sankčního navýšení poplatku), dosavadní odst. 3 (nyní 2) byl doplněn a zbývající odstavce byly přečíslovány (v návaznosti na změnu zákona o místních poplatcích)

Přílohy

- V přílohách č. 1, 2, 3 a 4 byly provedeny změny, navržené městskými částmi.
- V příloze č. 5 byly vypuštěny sloupce, týkající se osvobození akcí pro děti, důchodce, spolky a politické strany, které se v praxi nevyužívají a byl upřesněn text v záhlaví sloupce, týkajícího se místních spolků (na základě poznatků z praxe).

Městským částem byl návrh OZV zaslán v souladu s ustanovením čl. 77 odst. 3 Statutu dne 11.08.2023

Návrh OZV prošel jazykovou korekturou TIS MMB.

Návrh OZV byl opakovaně zaslán k posouzení Ministerstvu vnitra ČR. Předchozí posouzení návrh OZV akceptovala, doporučení MV byla do textu OZV zapracována. Poslední žádost o posouzení, odeslaná 21.11.2023, se týkala doplnění čl. 16 odst. 3 a návrhu MČ Brno-střed na úlevu od poplatku za užívání veřejného prostranství pro subjekty, které se zapojí do projektu údržby čistoty veřejných prostranství (příloha č. 4). K této žádosti jsme dosud neobdrželi reakci.

Materiál nepodléhá projednání v komisích RMB.

Sněm starostů projednal materiál 30.11.2023 se stanoviskem doporučujícím.



Statutární město Brno
Zastupitelstvo města Brna

Obecně závazná vyhláška č. xx/2023,

o místních poplatcích

DATUM NABYTÍ ÚČINNOSTI: 1. 1. 2024

Statutární město Brno

Obecně závazná vyhláška č. xx/2023,

o místních poplatcích

Zastupitelstvo města Brna se na Z9/xx. zasedání konaném dne xx. xx. 2023 pod bodem č. x usneslo vydat na základě ustanovení § 14 zákona č. 565/1990 Sb., o místních poplatcích, ve znění pozdějších předpisů, (dále jen „zákon o místních poplatcích“) a v souladu s ustanovením § 10 písm. d) a § 84 odst. 2 písm. h) zákona č. 128/2000 Sb., o obcích (obecní zřízení), ve znění pozdějších předpisů, tuto obecně závaznou vyhlášku (dále jen „vyhláška“):

ČÁST I

ÚVODNÍ USTANOVENÍ

Článek 1

Vymezení místních poplatků

- (1) Statutární město Brno (dále jen „město Brno“) zavádí touto vyhláškou tyto místní poplatky:
 - a) poplatek ze psů
 - b) poplatek z pobytu
 - c) poplatek za užívání veřejného prostranství
 - d) poplatek ze vstupného
- (2) Samostatnou obecně závaznou vyhláškou je zaveden poplatek za obecní systém odpadového hospodářství.
- (3) Sazby místních poplatků uvedených v odstavci (1) a u místního poplatku za užívání veřejného prostranství místa, která podléhají místnímu poplatku, se stanoví na základě návrhů schválených zastupitelstvy jednotlivých městských částí. Tyto sazby a místa se uvádí v přílohách této vyhlášky. Zastupitelstva městských částí navrhuje sazby místních poplatků na základě znalosti místních poměrů.
- (4) Správu poplatků vykonávají úřady městských částí (dále jen „správce poplatku“).

ČÁST II

POPLATEK ZE PSŮ

Článek 2

Předmět poplatku a poplatník

- (1) Poplatek se platí ze psů starších 3 měsíců.
- (2) Poplatek platí držitel psa. Držitelem může být fyzická nebo právnická osoba, která je přihlášená nebo má sídlo na území města Brna.

Článek 3 Příslušnost pro placení poplatku

Poplatek se platí správci poplatku příslušnému podle místa přihlášení nebo sídla poplatníka.

Článek 4 Sazby poplatku

- (1) Sazby poplatku jsou uvedeny v příloze č. 1 této vyhlášky.
- (2) Snížená sazba poplatku podle přílohy č. 1 se vztahuje na psa, jehož držitelem je osoba starší 65 let.
- (3) Pro držitele psa, drženého v jiných prostorách než bytový nebo rodinný dům, jehož držitelem je osoba, uvedená v článku 4 odstavci 2, se stanoví sazba poplatku ve snížené sazbě pro rodinný dům.

Článek 5 Osvobození a úlevy

- (1) Od poplatku je osvobozen držitel psa, kterým je osoba nevidomá, osoba, která je považována za závislou na pomoci jiné fyzické osoby podle zákona upravujícího sociální služby, osoba, která je držitelem průkazu ZTP nebo ZTP/P, osoba provádějící výcvik psů určených k doprovodu těchto osob, osoba provozující útulek pro zvířata nebo osoba, které stanoví povinnost držení a používání psa zvláštní právní předpis¹.
- (2) Od poplatku jsou dále osvobozeni: organizační složky státu, příspěvkové organizace, organizace Červeného kříže a nadace, které jsou držiteli psů, držitelé psů z útulku po dobu jednoho roku od data jejich převzetí z útulku a držitelé záchranářských a canisterapeutických psů.
- (3) Držiteli psa, kterým je osoba, jejímž jediným zdrojem příjmů je důchod, vyplácený podle zákona o důchodovém pojištění, se poskytuje úleva na poplatek, spočívající ve stanovení sazby poplatku za prvního psa ve snížené sazbě.
- (4) Držiteli psa, drženého v jiných prostorách než bytový nebo rodinný dům, jehož držitelem je osoba, uvedená v článku 5 odstavci 3, se poskytuje úleva na poplatek, spočívající ve stanovení sazby poplatku za prvního psa ve snížené sazbě pro rodinný dům.

Článek 6 Trvání poplatkové povinnosti, ohlašovací povinnost a splatnost poplatku

(1) Poplatková povinnost vzniká držiteli psa v den, kdy se pes stal starším tří měsíců, nebo v den, kdy se stal držitelem psa staršího tří měsíců, a zaniká dnem, kdy přestal být držitelem psa.

(2) Poplatkovým obdobím poplatku je kalendářní rok.

¹ Například zákon č. 449/2001 Sb., o myslivosti, ve znění pozdějších předpisů

- (3) V případě trvání poplatkové povinnosti po dobu kratší než jeden rok se platí poplatek v poměrné výši, která odpovídá počtu i započatých kalendářních měsíců.
- (4) Poplatník je povinen podat ohlášení k poplatku do 15 dnů ode dne vzniku poplatkové povinnosti. V ohlášení je poplatník povinen sdělit správci poplatku údaje **stanovené zákonem o místních poplatcích**².
- (5) Poplatník je povinen zaplatit poplatek na vrub správce poplatku bez vyměření ročně, nejpozději do 31. března každého roku.
- (6) Vznikne-li poplatková povinnost po datu splatnosti uvedeném v odstavci 4, je poplatek splatný nejpozději do 15. dne měsíce, který následuje po měsíci, ve kterém poplatková povinnost vznikla.
- (7) Při změně místa přihlášení nebo sídla platí držitel psa poplatek od počátku kalendářního měsíce následujícího po měsíci, ve kterém změna nastala, nově příslušnému správci poplatku.
- (8) Povinnost ohlásit držení psa má i osoba, která je od poplatku osvobozena.

ČÁST III

POPLATEK Z POBYTU

Článek 7

Předmět poplatku, poplatník poplatku, plátce poplatku a základ poplatku

- (1) Předmětem poplatku z pobytu je úplatný pobyt trvající nejvýše 60 po sobě jdoucích kalendářních dnů u jednotlivého poskytovatele pobytu.
- (2) Předmětem poplatku není pobyt:
 - a) při kterém je na základě zákona omezoována osobní svoboda,
 - b) pobyt ve zdravotnickém zařízení poskytovatele lůžkové péče, pokud je tento pobyt hrazenou zdravotní službou podle zákona upravujícího veřejné zdravotní pojištění nebo pokud je její součástí, **s výjimkou lázeňské léčebně-rehabilitační péče**.
- (3) Poplatníkem poplatku z pobytu je osoba, která v obci není přihlášená (dále jen „poplatník“).
- (4) Plátcem poplatku z pobytu je poskytovatel úplatného pobytu (dále jen „plátce“). Plátce poplatku je povinen vybrat poplatek od poplatníka.
- (5) Základem poplatku je počet započatých dní pobytu s výjimkou dne počátku pobytu.

Článek 8

Ohlašovací povinnost

- (1) Plátce je povinen ohlásit správci poplatku vznik poplatkové povinnosti ve lhůtě do 15 dnů od zahájení činnosti spočívající v poskytování přechodného ubytování osob za úplatu. Stejným způsobem oznámí ubytovatel správci poplatku ukončení činnosti spočívající v poskytování přechodného ubytování za úplatu.
- (2) Při plnění ohlašovací povinnosti je ubytovatel povinen sdělit správci poplatku údaje **stanovené zákonem o místních poplatcích**³.

² § 14a zákona o místních poplatcích

³ § 14a zákona o místních poplatcích

(3) Plátce, který nemá sídlo nebo bydliště na území členského státu Evropské unie, jiného smluvního státu Dohody o Evropském hospodářském prostoru nebo Švýcarské konfederace, uvede kromě údajů požadovaných v odstavci 2 adresu svého zmocněnce v tuzemsku pro doručování.

(4) Dojde-li ke změně údajů uvedených v ohlášení, zejména údajů rozhodných pro stanovení poplatku, je plátce povinen tuto změnu oznámit do 15 dnů ode dne, kdy nastala.

Článek 9 Evidenční povinnost

Evidenční povinnost plátce, včetně povinnosti vést evidenční knihu, upravuje zákon o místních poplatcích⁴.

Článek 10 Sazby poplatku a výpočet poplatku

(1) Sazby poplatku jsou uvedeny v příloze č. 2 této vyhlášky.

(2) Poplatek se vypočte jako součin základu poplatku a sazby poplatku.

Článek 11 Splatnost poplatku

Ubytovatel je povinen odvést správci poplatku vybrané poplatky vždy do 25 dnů po uplynutí kalendářního čtvrtletí, ve kterém došlo k poskytnutí úplatného pobytu.

Článek 12 Osvobození

(1) Od poplatku z pobytu jsou osvobozeny osoby vymezené v zákoně o místních poplatcích⁵.

(2) Od poplatku se dále osvobozují osoby pobývající za účelem studia na území města Brna v zařízení poskytujícím ubytování studentům a žákům, pokud se jedná o studenta nebo žáka.

(3) Od poplatku z pobytu je osvobozen úplatný pobyt na území městské části Brno-Útěchov. Povinnost podat ohlášení je pro tyto případy vyloučena.

ČÁST IV

POPLATEK ZA UŽÍVÁNÍ VEŘEJNÉHO PROSTRANSTVÍ

Článek 13 Předmět poplatku a poplatník

⁴ § 3g a § 3h zákona o místních poplatcích

⁵ § 3b zákona o místních poplatcích

(1) Poplatek se vybírá za zvláštní užívání veřejného prostranství, kterým se rozumí provádění výkopových prací, umístění dočasných staveb a zařízení sloužících pro poskytování prodeje a služeb, pro umístění stavebních nebo reklamních zařízení, zařízení cirkusů, lunaparků a jiných obdobných atrakcí, umístění skládek, vyhrazení trvalého parkovacího místa a užívání tohoto prostranství pro reklamní akce nebo potřeby tvorby filmových a televizních děl. Poplatek za zvláštní užívání veřejného prostranství pro kulturní a sportovní akce se vybírá pouze na území městské části Brno-jih.

(2) Poplatku podléhají náměstí, tržiště, ulice, chodníky, parky, veřejná zeleň a další prostory přístupné každému bez omezení uvedené v příloze č. 3 této vyhlášky.

(3) Poplatek platí fyzické i právnické osoby, které užívají veřejné prostranství způsobem **stanoveným v odstavci 1.**

Článek 14 **Poplatková povinnost**

Poplatek se vybírá za každý i započatý m² užívaného veřejného prostranství a každý započatý den nebo za každé i započaté období užívání veřejného prostranství, za které je stanovena paušální částka.

Článek 15 **Sazby poplatku, úlevy od poplatku**

Sazby poplatku a některé úlevy od poplatku jsou uvedeny v příloze č. 4 této vyhlášky.

Článek 16 **Osvobození**

(1) Poplatku za užívání veřejného prostranství spočívajícího ve vyhrazení trvalého parkovacího místa nepodléhají držitelé průkazu ZTP nebo ZTP/P.

(2) Z akcí pořádaných na veřejném prostranství, jejichž celý výtěžek je odveden na charitativní a veřejně prospěšné účely, se poplatek neplatí. Toto je pořadatel akce povinen do 15 dnů po jejím skončení ohlásit příslušnému správci poplatku.

(3) Od poplatku je osvobozen vlastník veřejného prostranství nebo poplatník, který má s vlastníkem uzavřenou nájemní smlouvu⁶ nebo jinou úplatnou smlouvu, **která poplatníkovi umožňuje užívání pozemku, a město Brno. Je-li vlastníkem veřejného prostranství Česká republika, vztahuje se osvobození na organizační složku státu, státní podnik nebo jinou státní organizaci, kterým přísluší právo hospodaření k veřejnému prostranství. Spoluvlastníci veřejného prostranství jsou od poplatku osvobozeni v rozsahu svého spoluvlastnického podílu. Úplatná smlouva, odůvodňující osvobození od poplatku, musí být uzavřena se všemi spoluvlastníky. Je-li veřejné prostranství komunikací a vlastník pozemku je odlišný od vlastníka komunikace, jsou od poplatku osvobozeni oba vlastníci. Úplatná smlouva, odůvodňující osvobození od poplatku, musí být uzavřena s oběma vlastníky.**

(4) Od poplatku je osvobozeno provádění výkopových prací při haváriích inženýrských sítí, včetně umístění stavebních zařízení a skládek souvisejících s těmito pracemi.

⁶ § 2201 a následující zákona č. 89/2012 Sb., občanský zákoník, ve znění pozdějších předpisů

(5) Od poplatku je osvobozeno provádění výkopových prací hrazených z rozpočtu města Brna a městských částí, včetně umístění stavebních zařízení a skládek souvisejících s těmito pracemi.

(6) Od poplatku jsou osvobozeny výkopové práce, včetně umístění stavebních zařízení a skládek souvisejících s těmito pracemi, prováděné za účelem budování, rekonstrukcí, oprav a údržby inženýrských sítí ve vlastnictví města Brna.

(7) Od poplatku je osvobozeno umístění nádob na odpad, které tvoří příslušenství k zařízením sloužícím k poskytování prodeje a služeb v rámci kulturních a sportovních akcí v průběhu jejich trvání, **a dále umístění nádob na odpad k využití veřejností, které tvoří příslušenství k restauračním zahrádkám.** Povinnost ohlásit skutečnost rozhodnou pro uvedené osvobození od poplatku se vylučuje.

Článek 17

Ohlašovací povinnost, splatnost

(1) Před započítáním užívání veřejného prostranství je poplatník povinen učinit u správce poplatku, v jehož působnosti se veřejné prostranství nachází, ohlášení, ve kterém uvede dobu, rozsah, způsob užívání a označení zabraného místa. V ohlášení je poplatník povinen sdělit správci poplatku i další údaje **stanovené zákonem o místních poplatcích⁷, případně důvod osvobození od poplatku.**

(2) Povinnost ohlásit užívání veřejného prostranství má i osoba od poplatku osvobozená.

(3) Poplatek je splatný nejpozději v den zahájení užívání veřejného prostranství. Při užívání veřejného prostranství po celý kalendářní rok je možné poplatek rozdělit do čtyř stejných splátek se splatností vždy k prvnímu dni každého čtvrtletí příslušného kalendářního roku.

(4) Poplatek lze uhradit dopředu nejvýše na dobu jednoho roku.

(5) **Změní-li se údaje uvedené v ohlášení, je poplatník povinen tuto změnu oznámit do 15 dnů ode dne, kdy nastala.**

(6) Ukončení užívání veřejného prostranství je poplatník povinen ohlásit příslušnému správci poplatku do 15 dnů od ukončení užívání veřejného prostranství.

ČÁST V

POPLATEK ZE VSTUPNÉHO

Článek 18

Předmět poplatku a poplatník

(1) Poplatek se vybírá ze vstupného na prodejní nebo reklamní akce sníženého o daň z přidané hodnoty, je-li v ceně vstupného obsažena. Poplatek se platí z úhrnné částky vybraného vstupného.

(2) Pro účely tohoto místního poplatku se rozumí

- a) prodejními akcemi: burzy, veletrhy, aukce, prodejní výstavy a ostatní výstavy (mimo kulturní),
- b) reklamními akcemi: akce k propagaci služeb, zboží a akcí,

⁷ § 14a zákona o místních poplatcích

- c) vstupným: peněžitá částka, kterou zaplatí účastník akce za to, že se jí může zúčastnit,
 - d) vstupenkou: doklad opravňující ke vstupu na akci.
- (3) Poplatek ze vstupného platí fyzické a právnické osoby, které akci pořádají.

Článek 19 **Sazby poplatku**

Sazby poplatku jsou stanoveny v příloze č. 5 této vyhlášky.

Článek 20 **Osvobození**

- (1) Z akcí, jejichž celý výtěžek je odveden na charitativní a veřejně prospěšné účely, se poplatek neplatí. Toto je pořadatel akce povinen do 15 dnů po jejím skončení ohlásit příslušnému správci poplatku.
- (2) Od poplatku jsou osvobozeny akce pořádané školami, dětskými a mládežnickými organizacemi, městem Brnem a jím zřízenými organizacemi a dále jsou osvobozeny akce uvedené v příloze č. 5.
- (3) Od poplatku je osvobozeno pořádání akcí na území městských částí Brno-Jehnice, Brno-Medlánky, Brno – Nový Lískovec, Brno-sever, Brno-Slatina, Brno – Starý Lískovec a Brno-Útěchov. Povinnost podat ohlášení je pro tyto případy vyloučena.

Článek 21 **Ohlašovací povinnost, splatnost**

- (1) Poplatník je povinen nejméně 8 dnů před konáním akce ohlásit správci poplatku **údaje stanovené zákonem o místních poplatcích⁸, případně důvod pro osvobození od poplatku. Údaji, potřebnými pro stanovení výše poplatku, jsou zejména druh a název akce, datum a doba zahájení a ukončení akce, místo konání a jeho kapacita, výše vstupného, počet prodaných vstupenek podle jejich druhu (ceny), pokud se vydávají, a výše vybraného vstupného.**
- (2) Změnu údajů uvedených v ohlášení, zejména konečný počet prodaných vstupenek podle jejich druhů (ceny) a výši vybraného vstupného, je poplatník povinen oznámit do 15 dnů ode dne, kdy nastala.
- (3) Poplatek je splatný do 20 dnů po skončení akce a v případě akce, která svým trváním nepřesahuje dobu jednoho kalendářního měsíce, do 20 dnů po skončení kalendářního měsíce, v němž akce probíhala.

ČÁST VI **SPOLEČNÁ A ZÁVĚREČNÁ USTANOVENÍ**

Článek 22

⁸ § 14a zákona o místních poplatcích

(1) Správce poplatku může poplatkovému subjektu stanovit zvýšení poplatku jako následek za pozdní úhradu poplatku nebo jeho části, a to až do výše dvojnásobku rozdílu mezi částkou poplatku, která má být zaplacená nebo odvedena, a částkou zaplacenou nebo odvedenou do původního dne splatnosti poplatku. Zvýšení poplatku je příslušenstvím poplatku sledujícím jeho osud. Podrobnosti upravuje zákon o místních poplatcích⁹.

(2) V případě, že poplatník nesplní povinnost ohlásit údaj rozhodný pro osvobození nebo úlevu od poplatku ve lhůtě stanovené touto vyhláškou nebo zákonem o místních poplatcích, nárok na osvobození nebo úlevu od tohoto poplatku zaniká.

(3) Povinnost ohlásit údaj podle § 14a odstavec 2 zákona o místních poplatcích, nebo jeho změnu se nevztahuje na údaj, který může správce poplatku automatizovaným způsobem zjistit z rejstříků nebo evidencí, do nichž má zřízení automatizovaný přístup. Okruh těchto údajů zveřejní správce poplatku na své úřední desce.

(4) Držitel psa, který dosáhne věku 65 let, platí sníženou sazbu poplatku ze psa od 1. 1. následujícího kalendářního roku.

Článek 23

O řízení ve věcech místních poplatků platí zvláštní právní předpisy¹⁰.

Článek 24 Zrušovací ustanovení

Zrušuje se:

(1) obecně závazná vyhláška statutárního města Brna č. 32/2022, o místních poplatcích.

Článek 26 Účinnost

Tato vyhláška nabývá účinnosti dnem 1. 1. 2024.

JUDr. Markéta Vaňková, v. r.
primátorka města Brna

Mgr. René Černý, v. r.
1. náměstek primátorky města Brna

⁹ § 11c zákona o místních poplatcích

¹⁰ zákon místních poplatcích a zákon č. 280/2009 Sb., daňový řád, ve znění pozdějších předpisů

Sazby poplatku ze psů (v Kč za rok)

Městská část Brno-	Za psa drženého v bytovém domě				Za psa drženého v rodinném domě (RD)				Základní sazba za psa, drženého v jiných prostorách než bytový nebo rodinný dům		
	základní sazba		snížená sazba		základní sazba		snížená sazba				
	za prvního psa	za druhého a každého dalšího psa téhož držitele	za prvního psa	za druhého a každého dalšího psa téhož držitele	za prvního psa	za druhého a každého dalšího psa téhož držitele	za prvního psa	za druhého a každého dalšího psa téhož držitele	za prvního psa	za druhého a každého dalšího psa téhož držitele	
Bohunice	1500	2250	200	300	400	600	200	300	400	600	
Bosonohy	800	1200	200	300	400	600	200	300	400	600	
Bystrc	1500	2250	200	300	600	900	200	300	600	900	
Černovice	1500	2250	200	300	1000	1500	200	300	1000	1500	
Chrlíče	1000	1500	200	300	200	300	100	150	200	300	
Ivanovice	300	500	100	300	300	500	100	300	300	500	
Jehnice	500	1000	200	300	300	600	200	300	300	600	
Jih	1500	2250	200	300	600	900	200	300	1000	1500	
Jundrov	1500	2250	200	300	500	750	200	300	500	750	
Kníničky	1000	1500	200	300	400	600	200	300	400	600	
Kohoutovice	1500	2250	200	300	600	900	200	300	600	900	
Komín	1000	1500	200	300	300	450	200	300	300	450	
Královo Pole	1500	2250	200	300	600	900	200	300	600	900	
Líšeň	1000	1500	100	300	200	1000	100	300	1500	2000	
Maloměřice a Obřany	750	1125	200	300	500	750	200	300	750	1125	
Medlánky	1500	2250	200	300	500	750	200	300	500	750	
Nový Lískovec	800	1200	200	200	500	750	100	100	500	750	
Ořešín	není stanoven				300	500	200	300	300	500	
Řečkovice a Mokrý Hora	1500	2250	200	300	600	900	200	300	600	900	
sever	1500	2250	200	300	600	900	200	300	1500	2250	
Slatina	RD v ulici Slatinka	1500	2250	200	300	100	750	100	300	1500	2250
	RD ostatní					400	750	150			
Starý Lískovec	1500	2250	200	300	400	600	200	300	400	600	
střed	1500	2250	200	300	600	900	200	300	1500	2250	
Tuřany	1500	2250	200	300	350	500	120	150	350	500	
Útěchov	200	400	100	300	200	400	100	300	200	400	
Vínohrady	800	1200	200	300	500	750	200	300	500	750	
Žabovřesky	1200	1200	200	200	1200	1200	200	200	1200	1200	
Žebětín	1000	1500	200	300	500	750	200	300	500	750	
Židenice	1500	2250	200	300	1000	1500	200	300	1000	1500	

Sazby poplatku z pobytu

Městská část Brno-	Sazba Kč/den/osoba
Bohunice	40
Bosonohy	20
Bystrc	45
Černovice	19
Chrlice	20
Ivanovice	8
Jehnice	15
jih	30
Jundrov	21
Kníničky	21
Kohoutovice	50
Komín	21
Královo Pole	40
Líšeň	21
Maloměřice a Obřany	21
Medlánky	50
Nový Lískovec	17
Ořešín	15
Řečkovice a Mokrá Hora	40
sever	25
Slatina	20
Starý Lískovec	21
střed	40
Tuřany	15
Vinohrady	21
Žabovřesky	18
Žebětín	30
Židenice	21

Veřejná prostranství podléhající místnímu poplatku za užívání veřejného prostranství

Obsah:

Městská část Brno-Bohunice	str. 02
Městská část Brno-Bosonohy	str. 03
Městská část Brno-Bystrc část 1	str. 04
Městská část Brno-Bystrc část 2	str. 05
Městská část Brno-Černovice	str. 06
Městská část Brno-Chrlice	str. 07
Městská část Brno-Ivanovice	str. 08
Městská část Brno-Jehnice	str. 09
Městská část Brno-jih část 1	str. 10
Městská část Brno-jih část 2	str. 11
Městská část Brno-Jundrov	str. 12
Městská část Brno-Kníničky	str. 13
Městská část Brno-Kohoutovice	str. 14
Městská část Brno-Komín	str. 15
Městská část Brno-Královo Pole část 1	str. 16
Městská část Brno-Královo Pole část 2	str. 17
Městská část Brno-Líšeň část 1	str. 18
Městská část Brno-Líšeň část 2	str. 19
Městská část Brno-Maloměřice a Obřany část 1	str. 20
Městská část Brno-Maloměřice a Obřany část 2	str. 21
Městská část Brno-Medlánky	str. 22
Městská část Brno-Nový Lískovec	str. 23
Městská část Brno-Ořešín	str. 24
Městská část Brno-Řečkovice a Mokrá Hora část 1	str. 25
Městská část Brno-Řečkovice a Mokrá Hora část 2	str. 26
Městská část Brno-sever část 1	str. 27
Městská část Brno-sever část 2	str. 28
Městská část Brno-Slatina	str. 29
Městská část Brno-Starý Lískovec	str. 30
Městská část Brno-střed část 1	str. 31
Městská část Brno-střed část 2	str. 32
Městská část Brno-Tuřany část 1	str. 33
Městská část Brno-Tuřany část 2	str. 34
Městská část Brno-Útěchov	str. 35
Městská část Brno-Vinohrady	str. 36
Městská část Brno-Žabovřesky	str. 37
Městská část Brno-Žebětín	str. 38
Městská část Brno-Židenice	str. 39

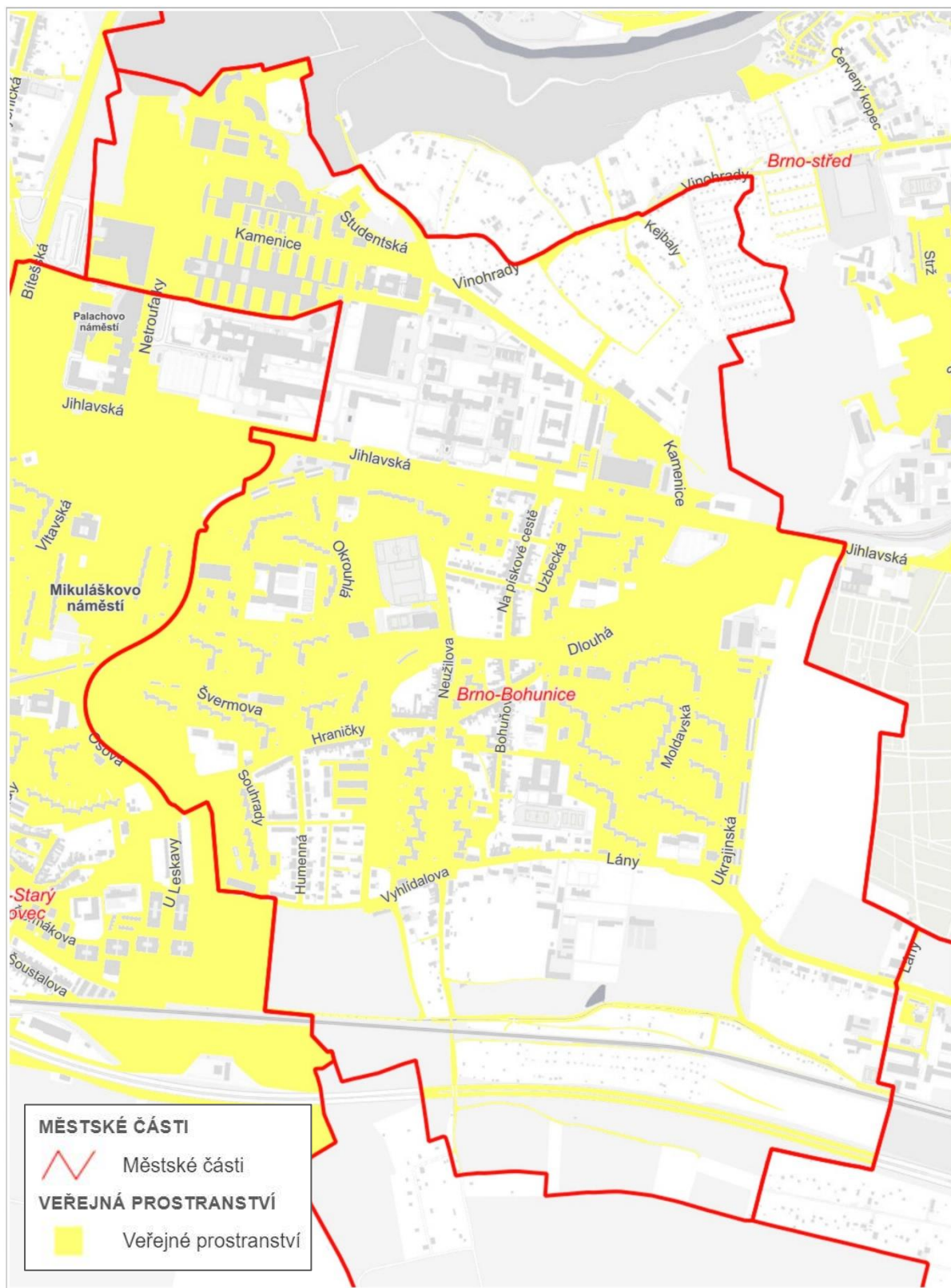

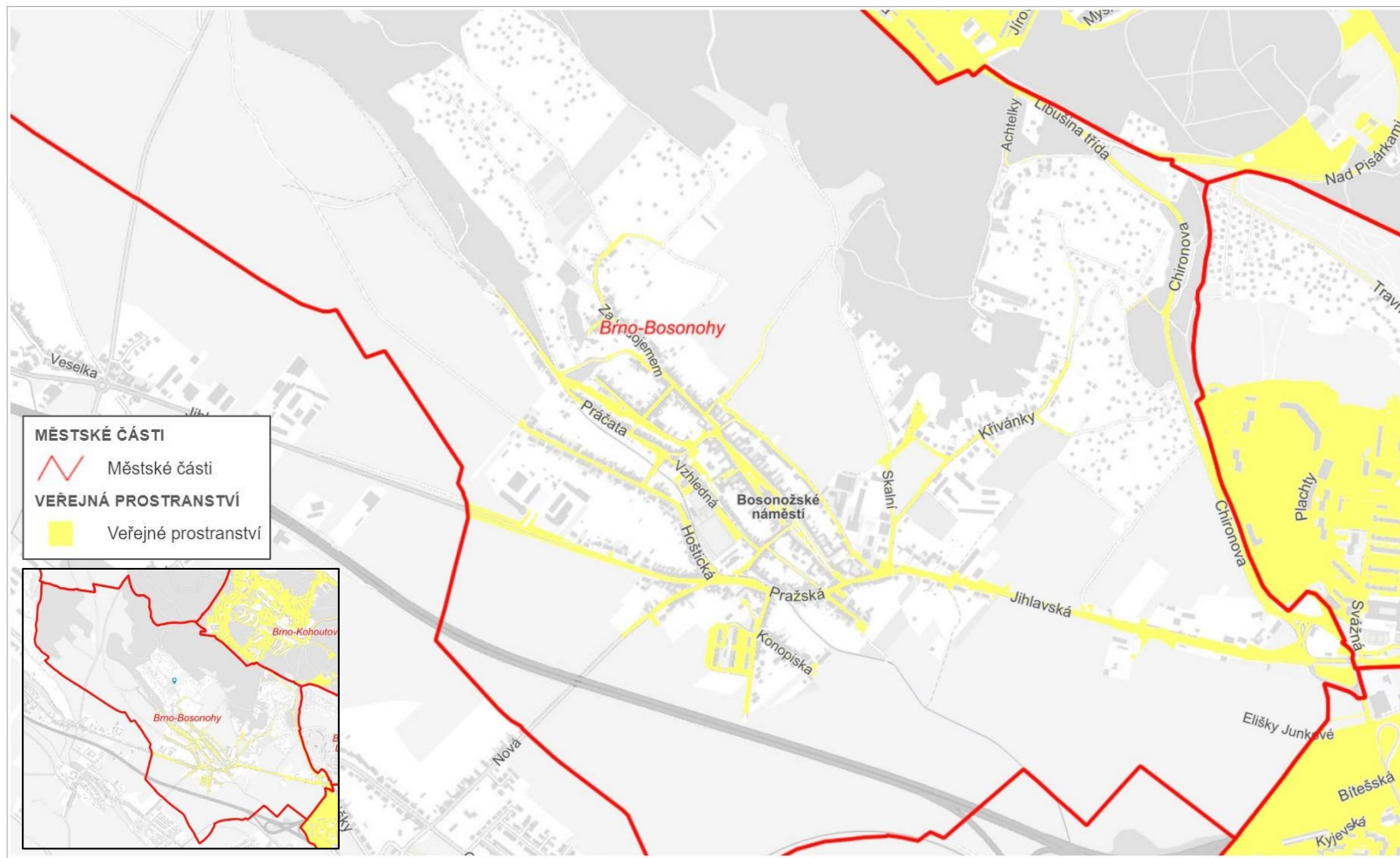

200 m

© SM Brno, KÚ pro JMK, ČÚZK, RÚIAN; © ČÚZK

[Odkaz do aplikace Mapa veřejných prostranství podléhajících místnímu poplatku](#)

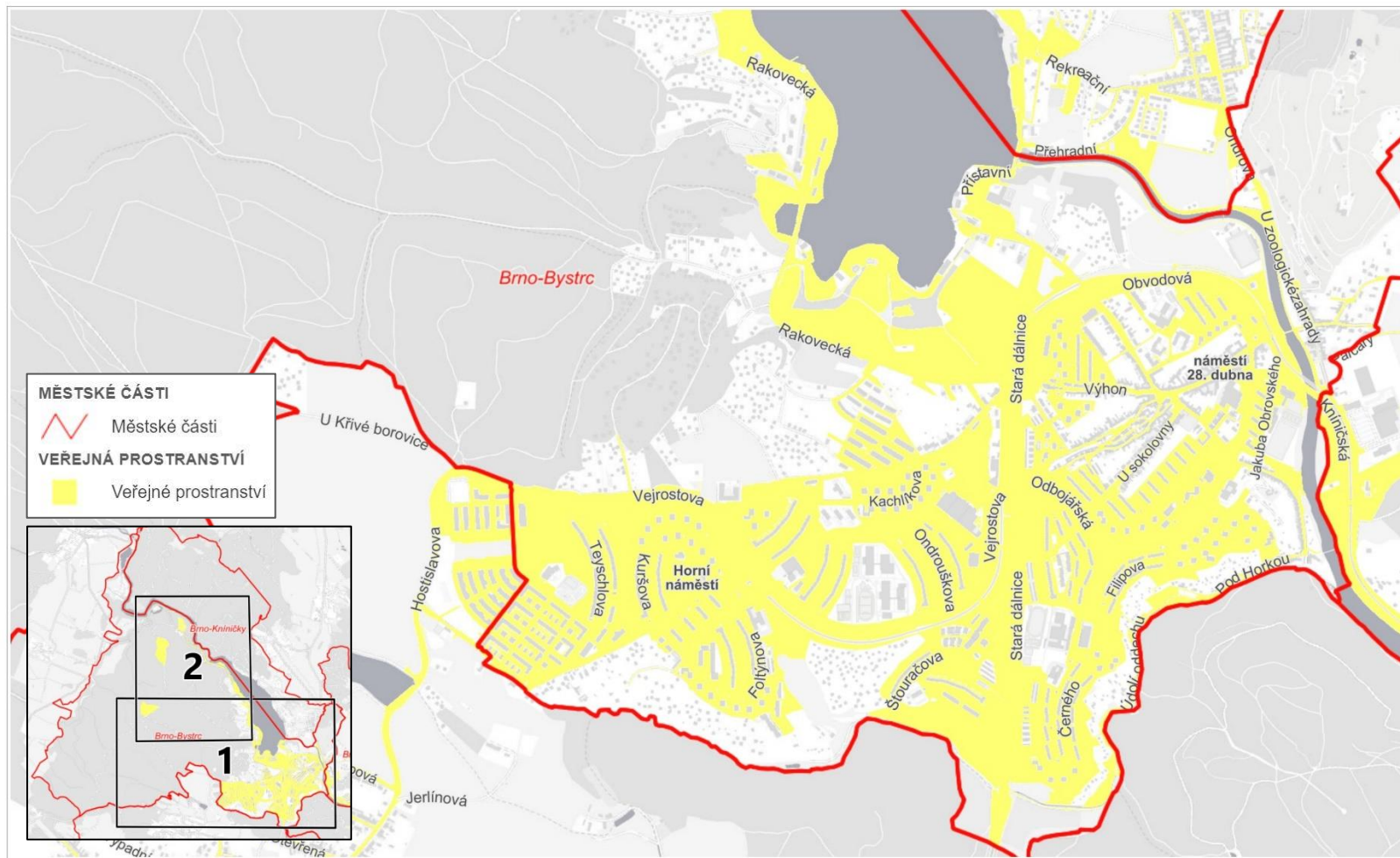

500 m

© SM Brno, KÚ pro JMK, ČÚZK, RÚIAN; © ČÚZK

[Odkaz do aplikace Mapa veřejných prostranství podléhajících místnímu poplatku](#)

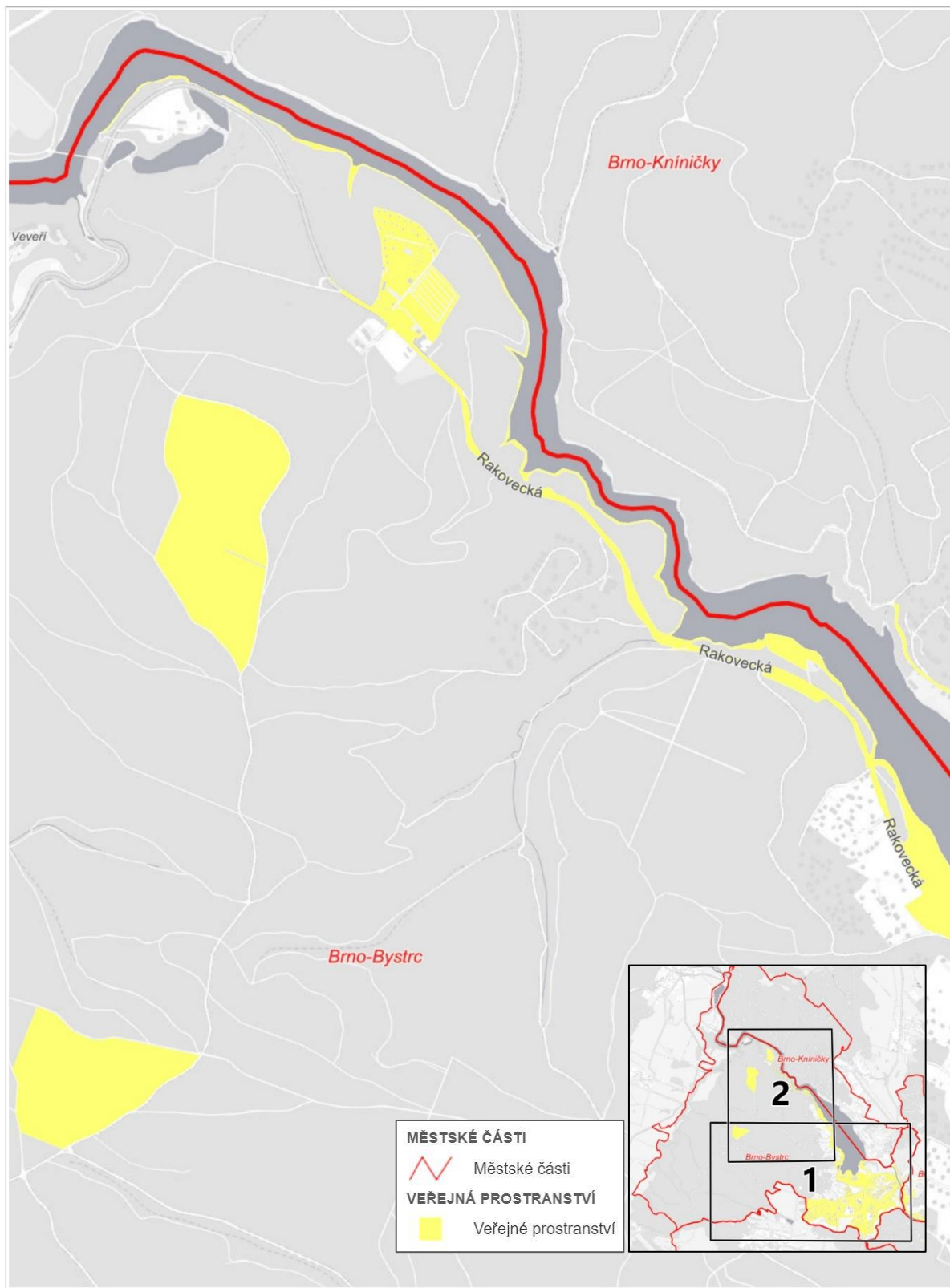

[Odkaz do aplikace Mapa veřejných prostranství podléhajících místnímu poplatku](#)

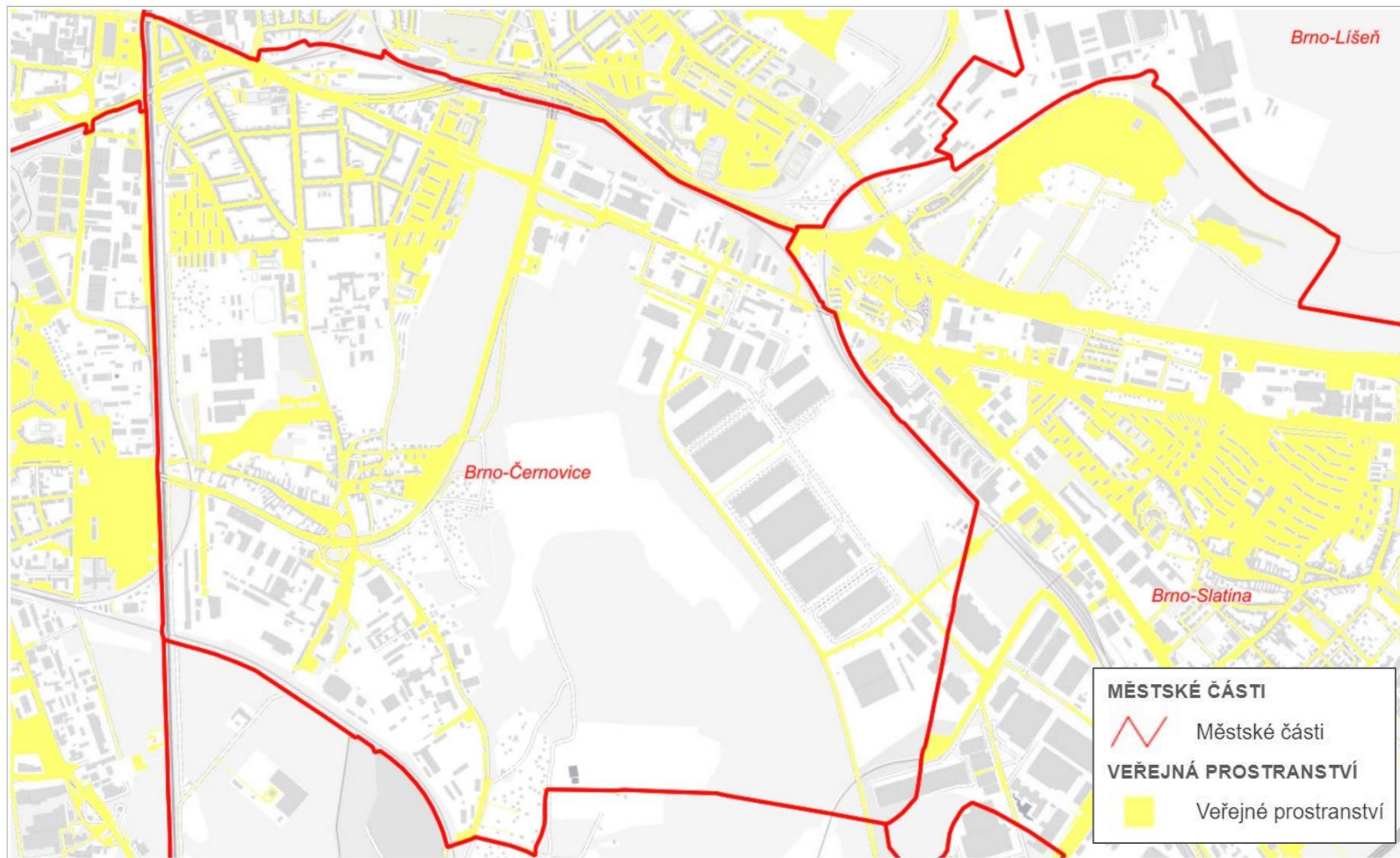

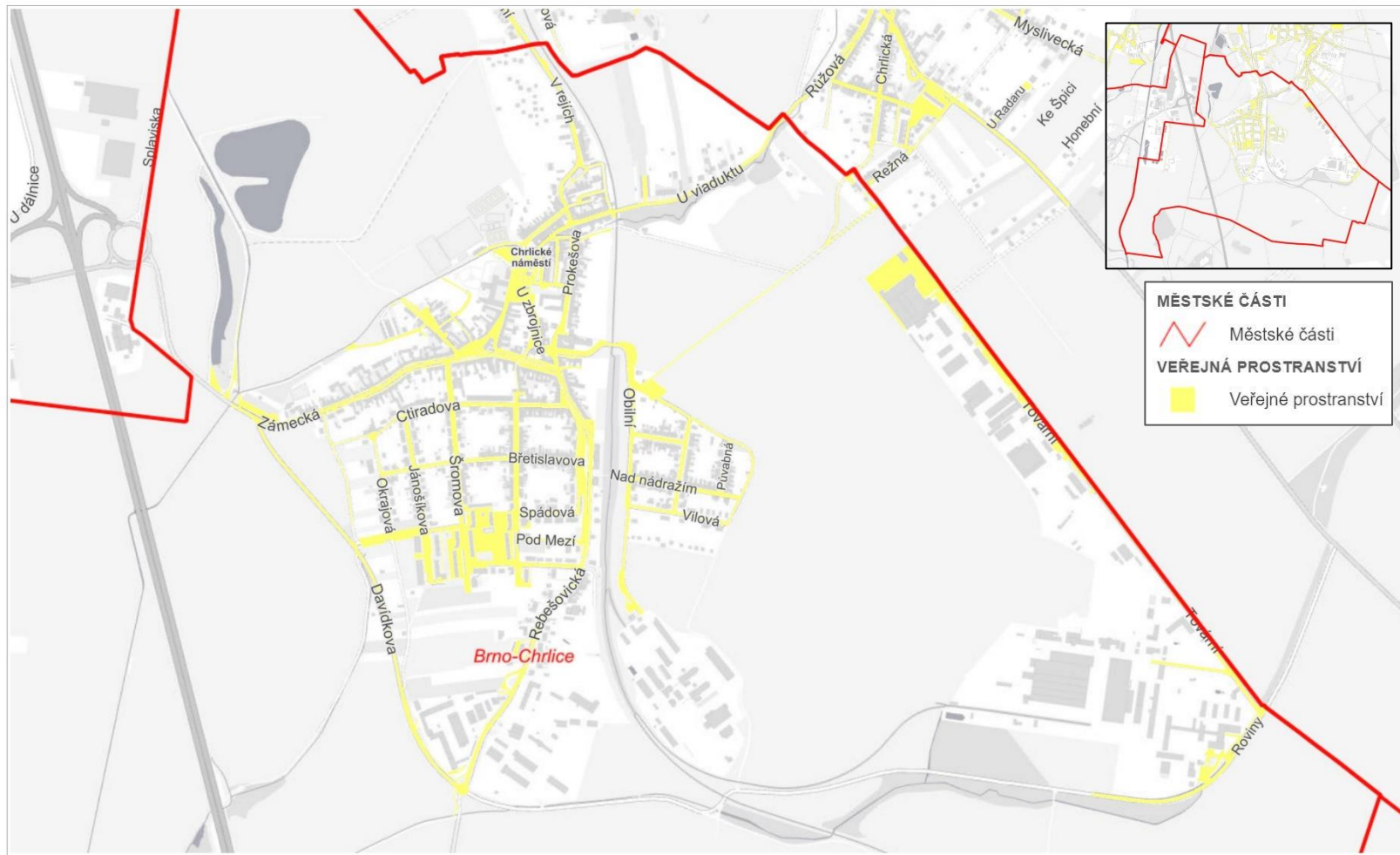

200 m

© SM Brno, KÚ pro JMK, ČÚZK, RÚIAN; © ČÚZK

[Odkaz do aplikace Mapa veřejných prostranství podléhajících místnímu poplatku](#)

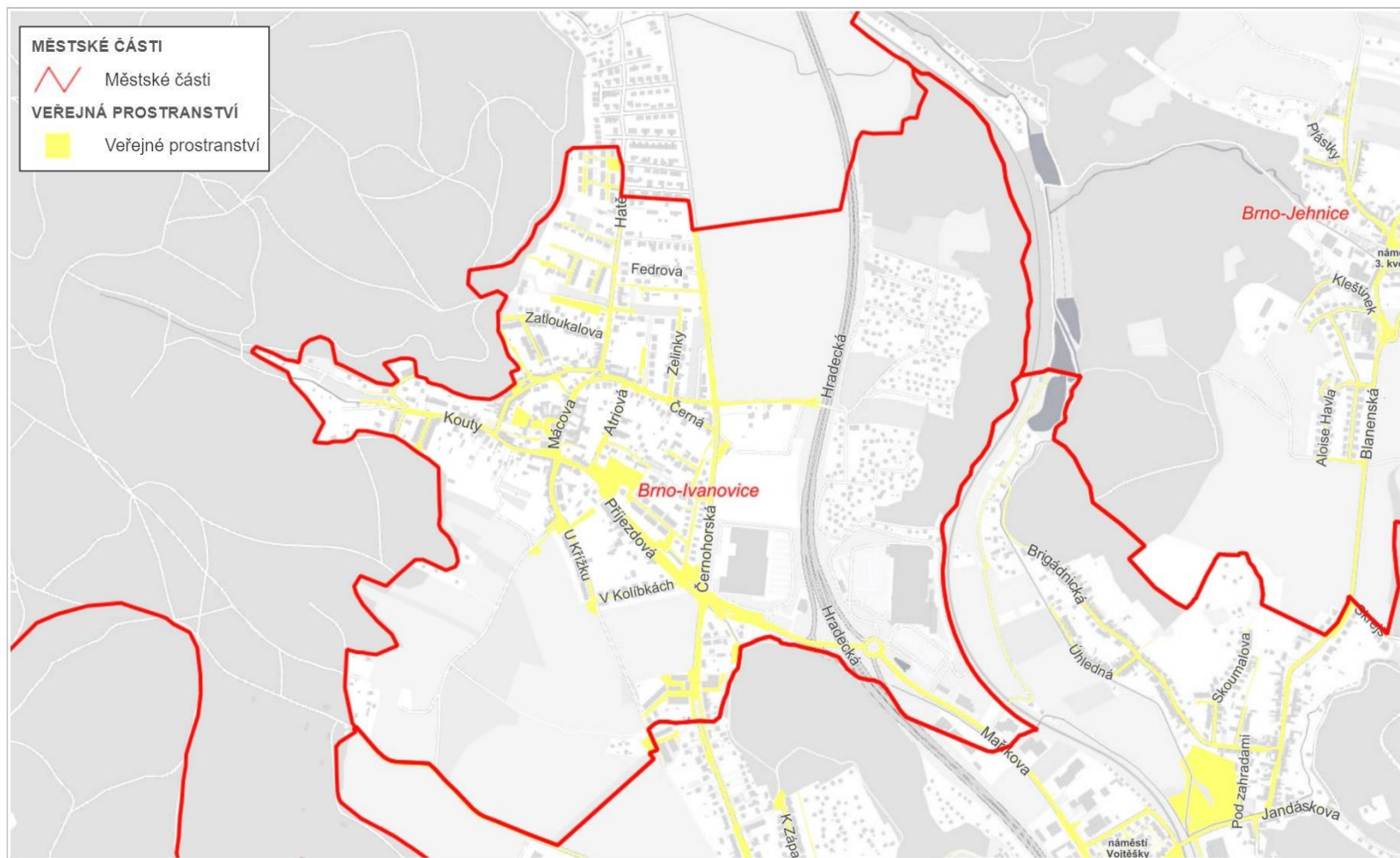

200 m

© SM Brno, KÚ pro JMK, ČÚZK, RÚIAN; © ČÚZK

[Odkaz do aplikace Mapa veřejných prostranství podléhajících místnímu poplatku](#)

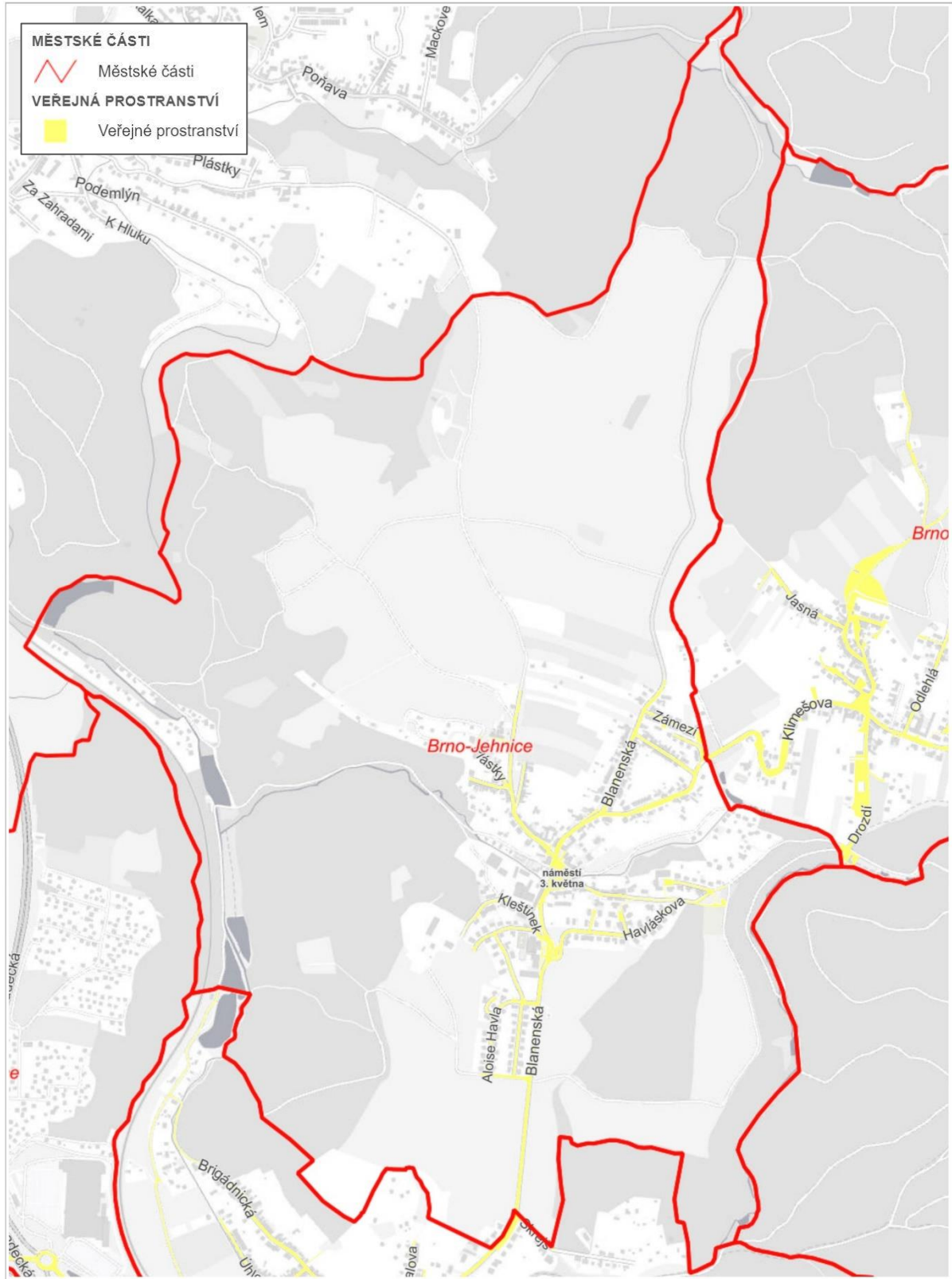

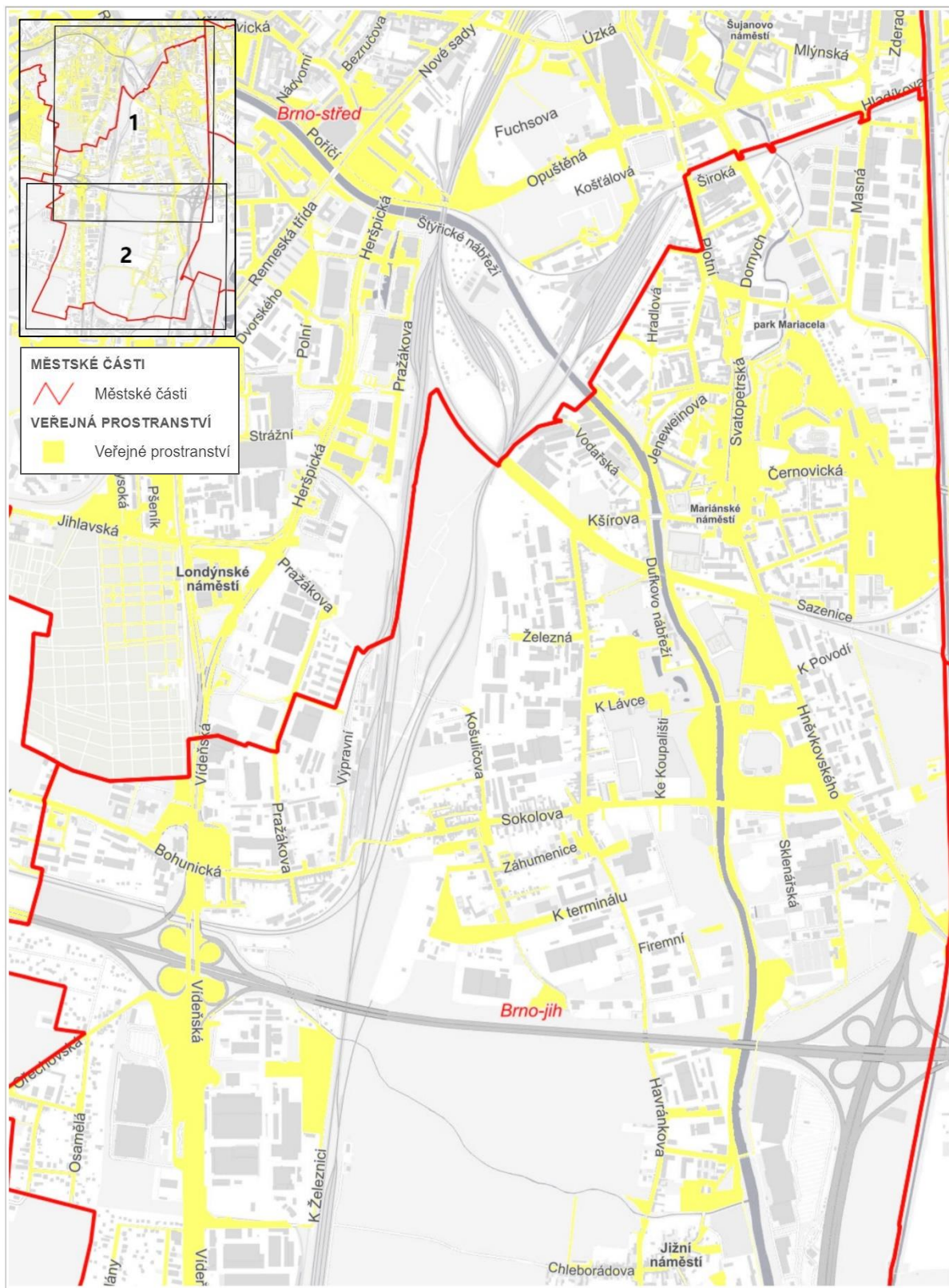

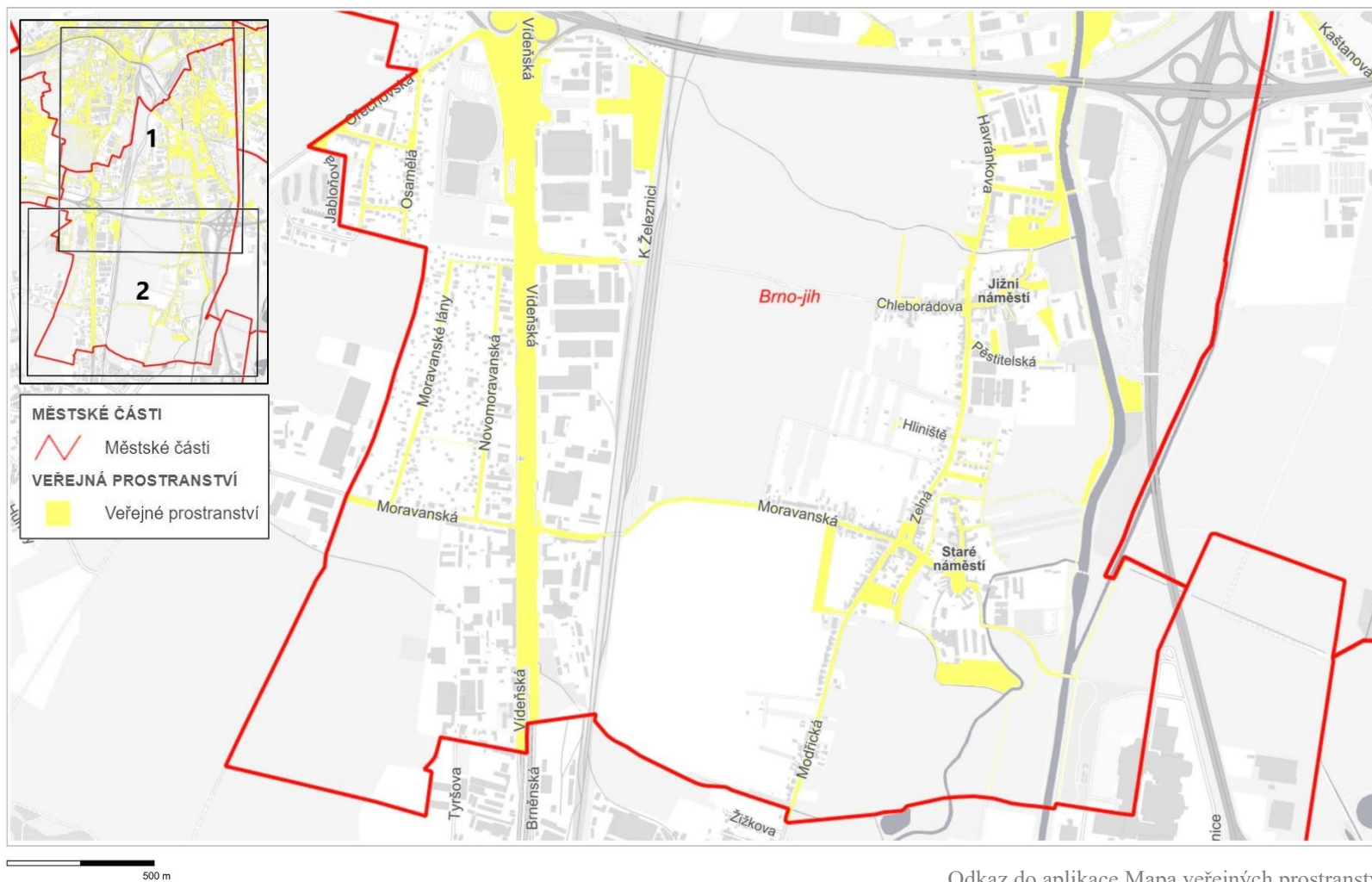

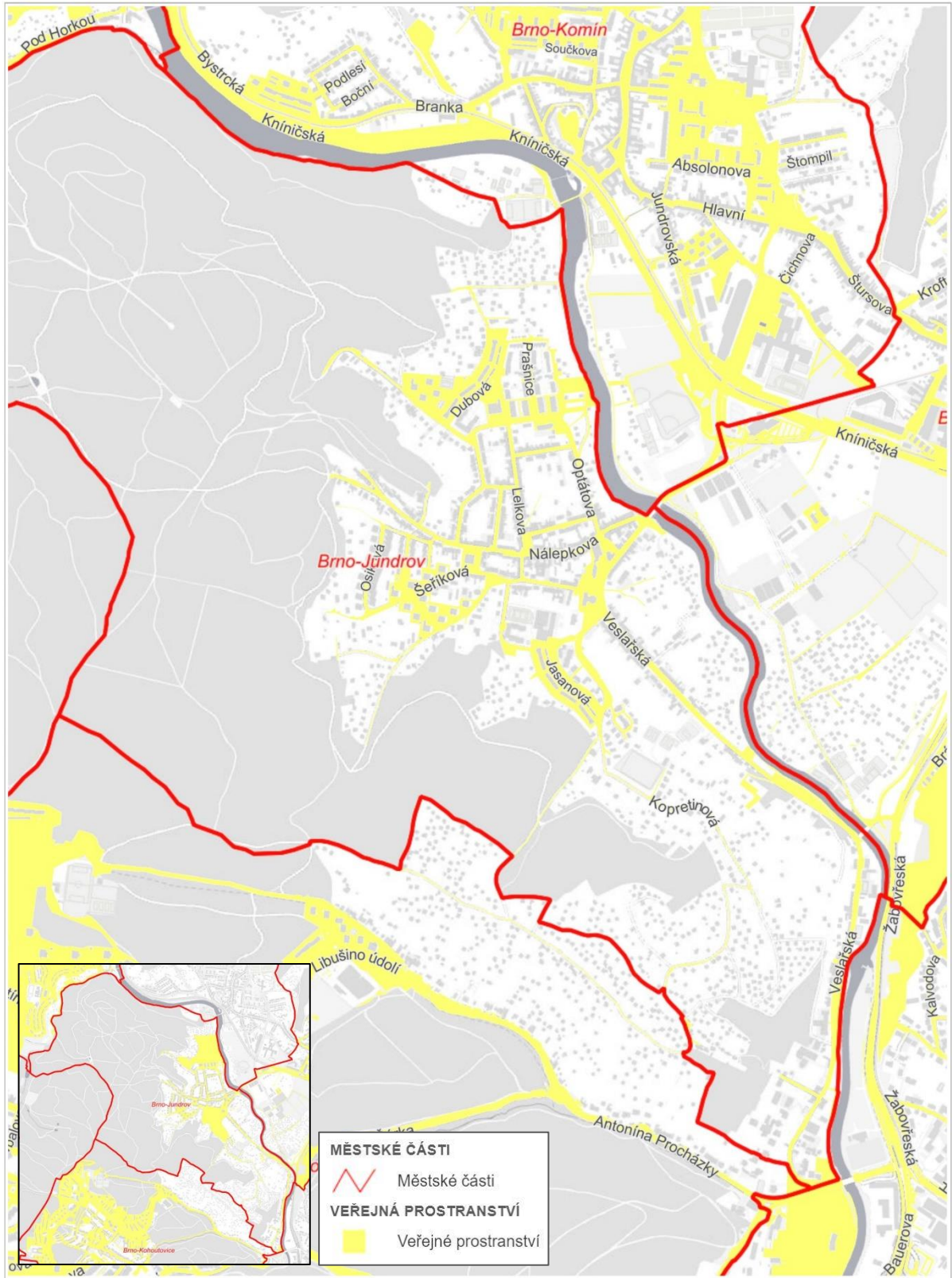

200 m

© SM Brno, KÚ pro JMK, ČÚZK, RÚIAN; © ČÚZK

[Odkaz do aplikace Mapa veřejných prostranství podléhajících místnímu poplatku](#)

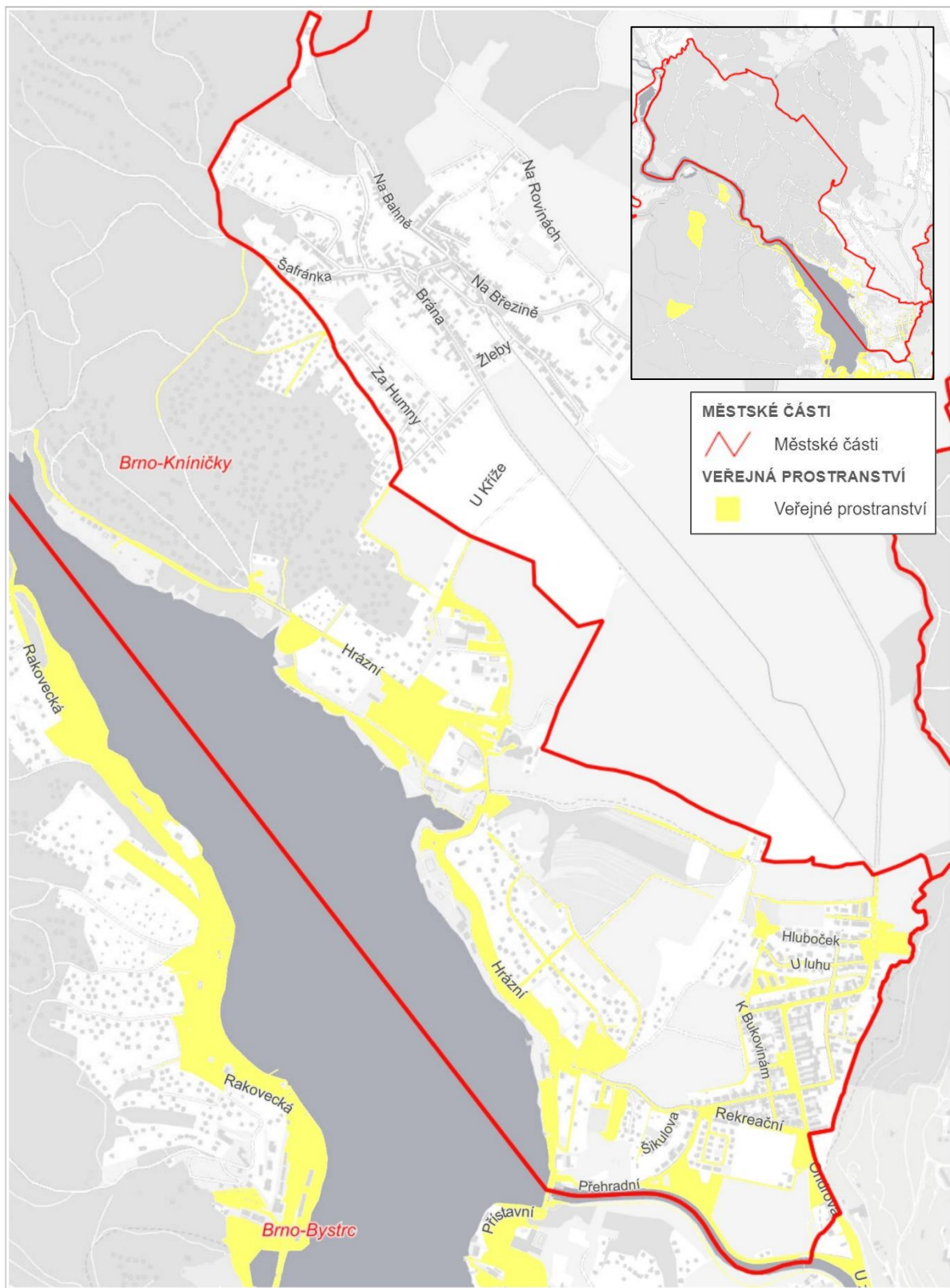

200 m

© SM Brno, KÚ pro JMK, ČÚZK, RÚIAN; © ČÚZK

[Odkaz do aplikace Mapa veřejných prostranství podléhajících místnímu poplatku](#)

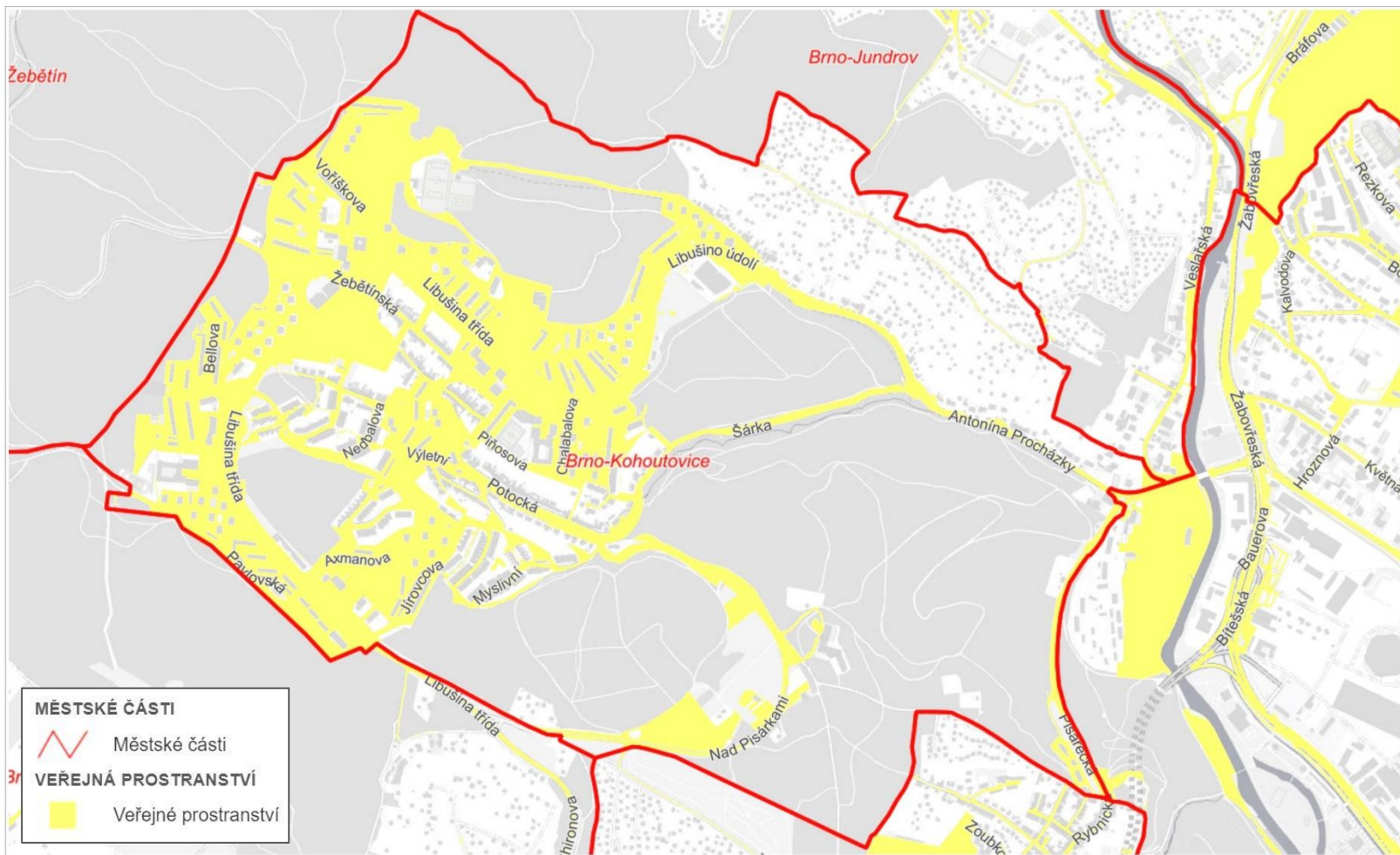

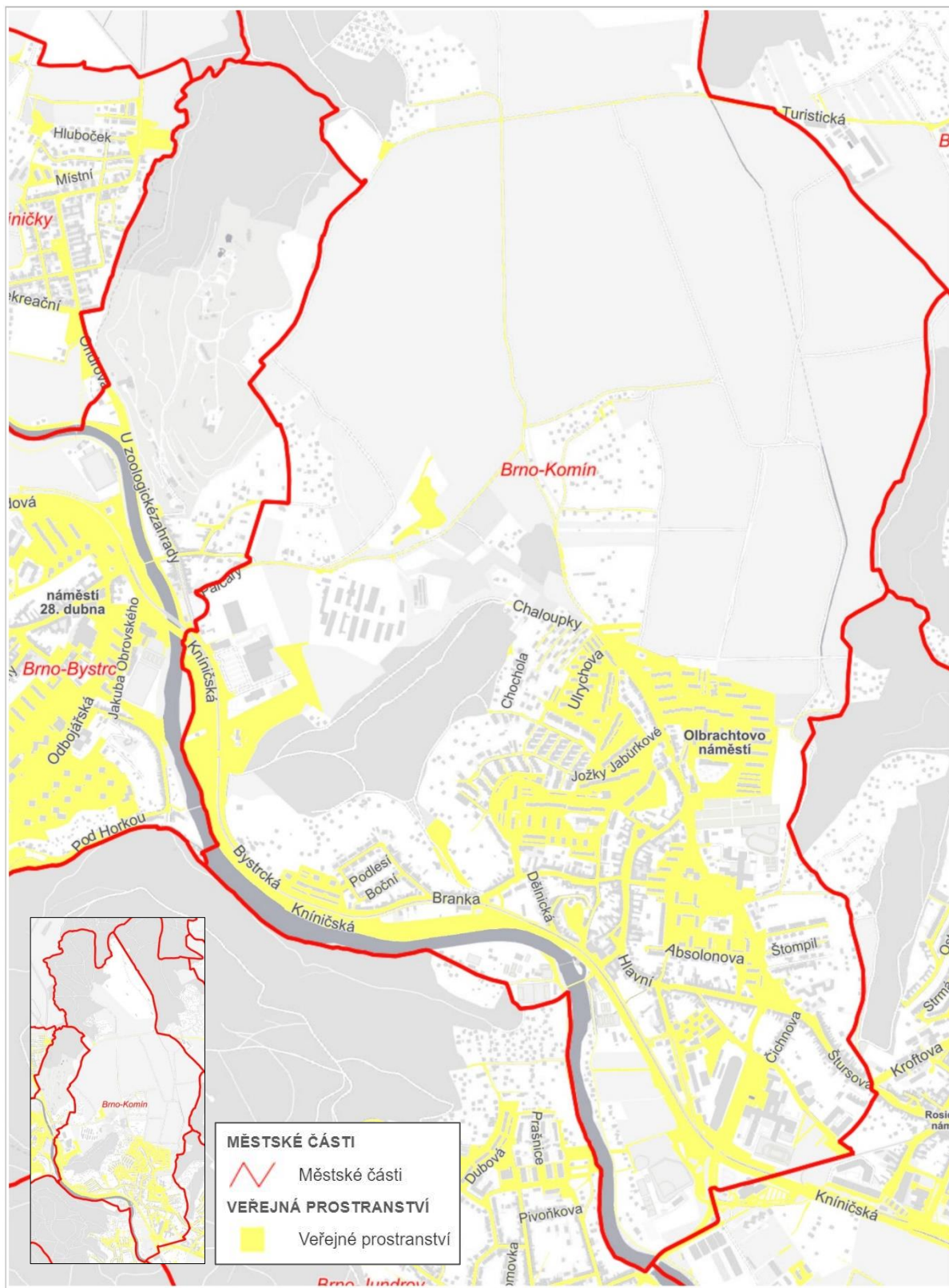

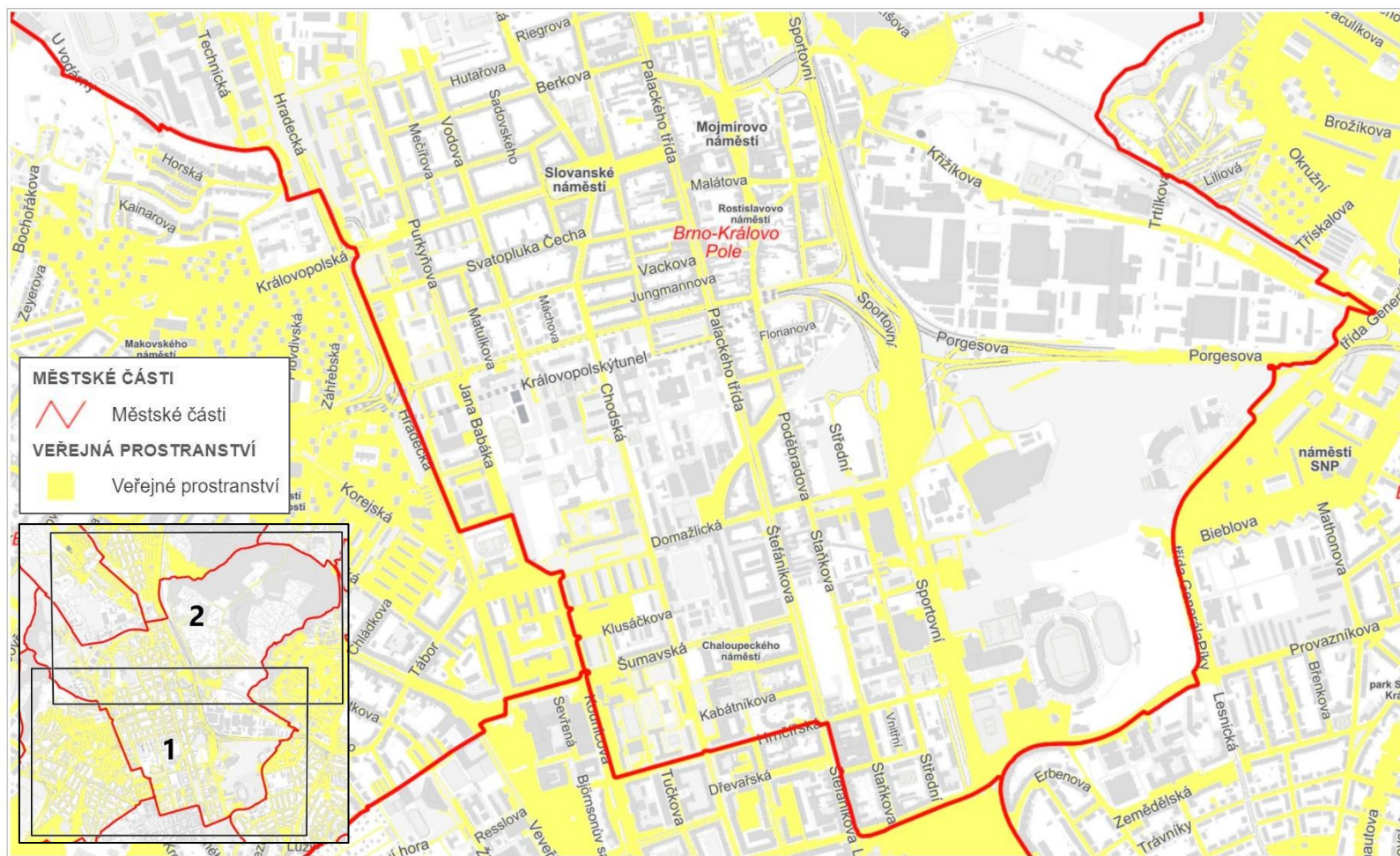

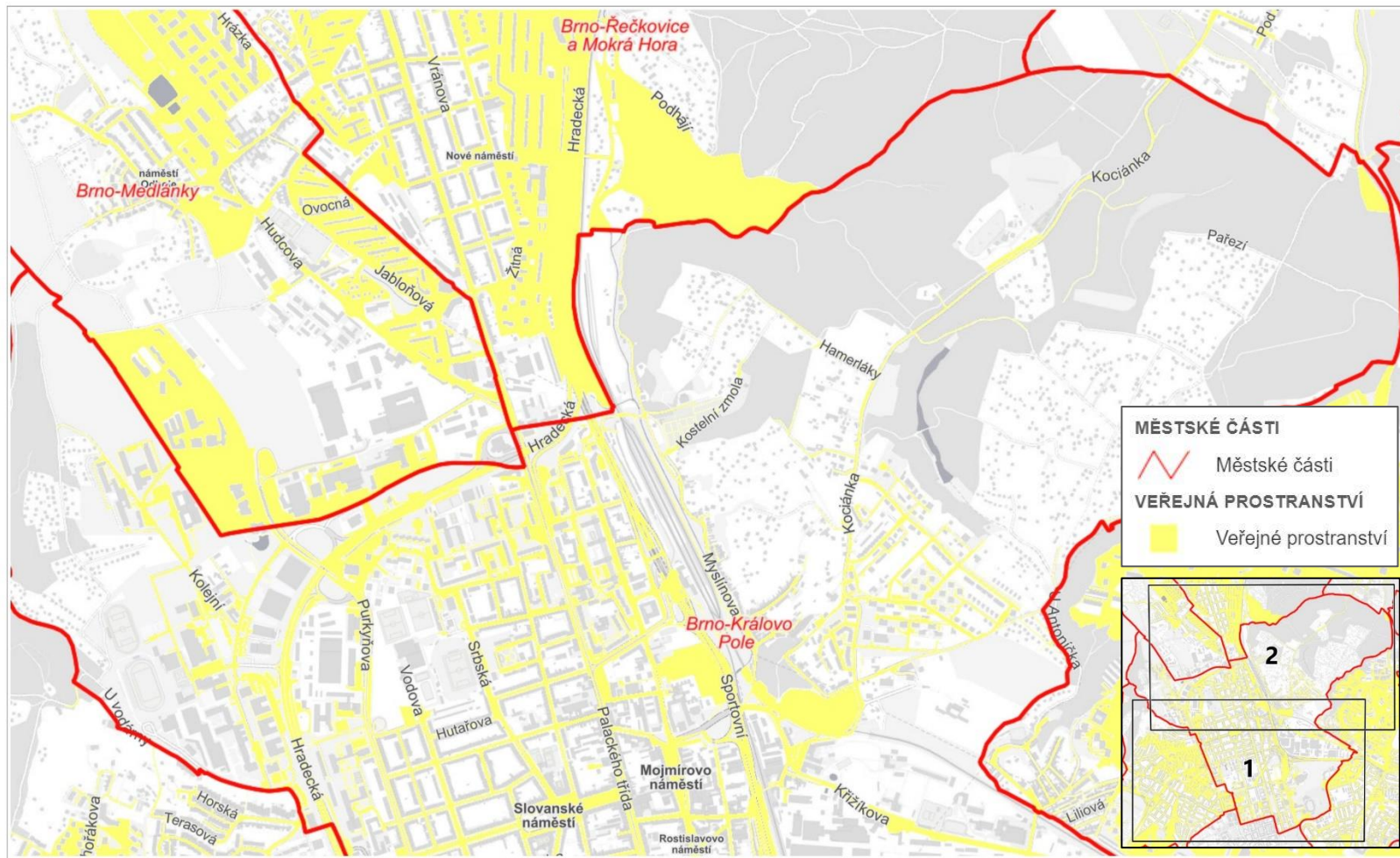

500 m

© SM Brno, KÚ pro JMK, ČÚZK, RÚIAN; © ČÚZK

[Odkaz do aplikace Mapa veřejných prostranství podléhajících místnímu poplatku](#)

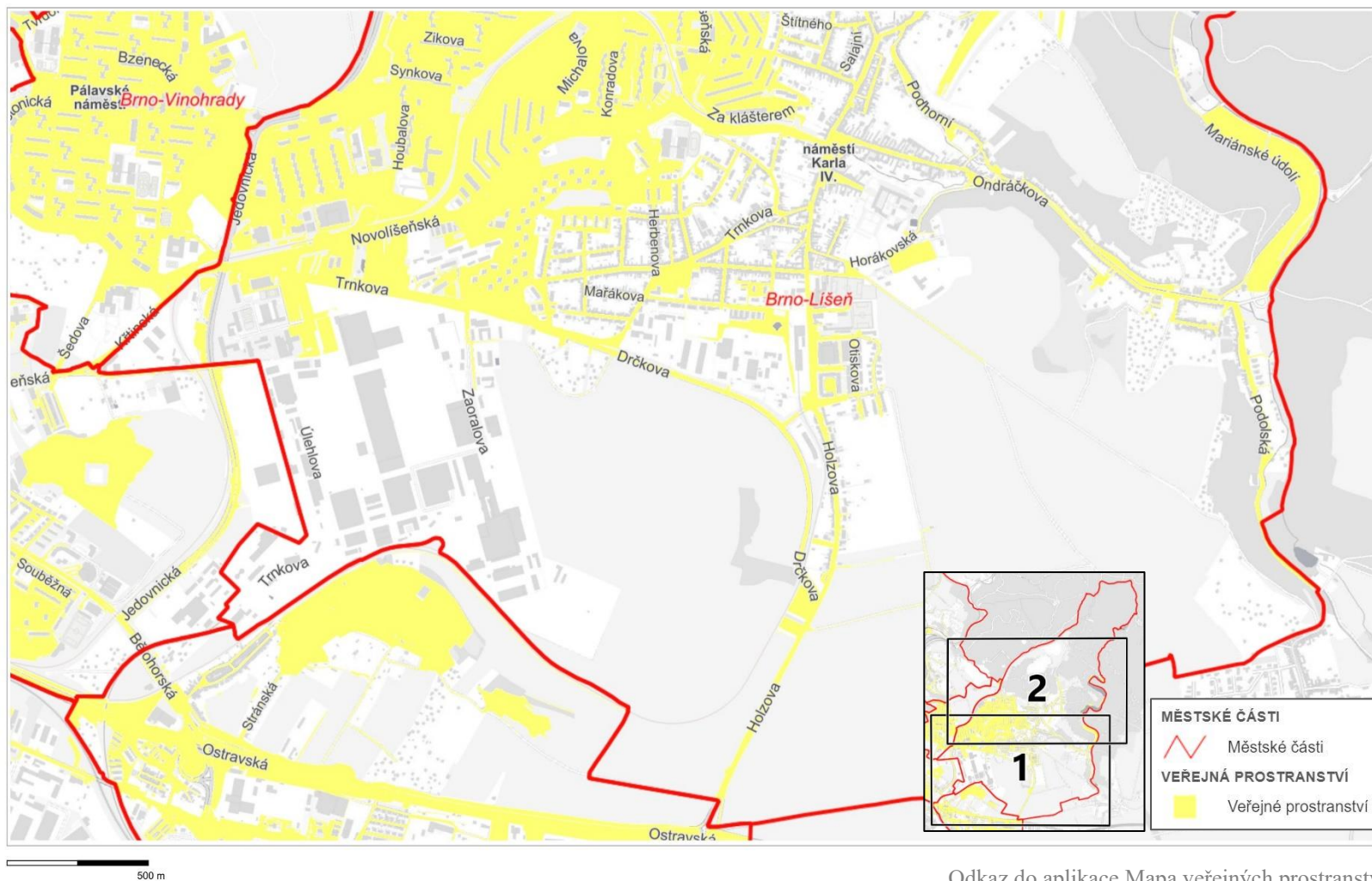

[Odkaz do aplikace Mapa veřejných prostranství podléhajících místnímu poplatku](#)

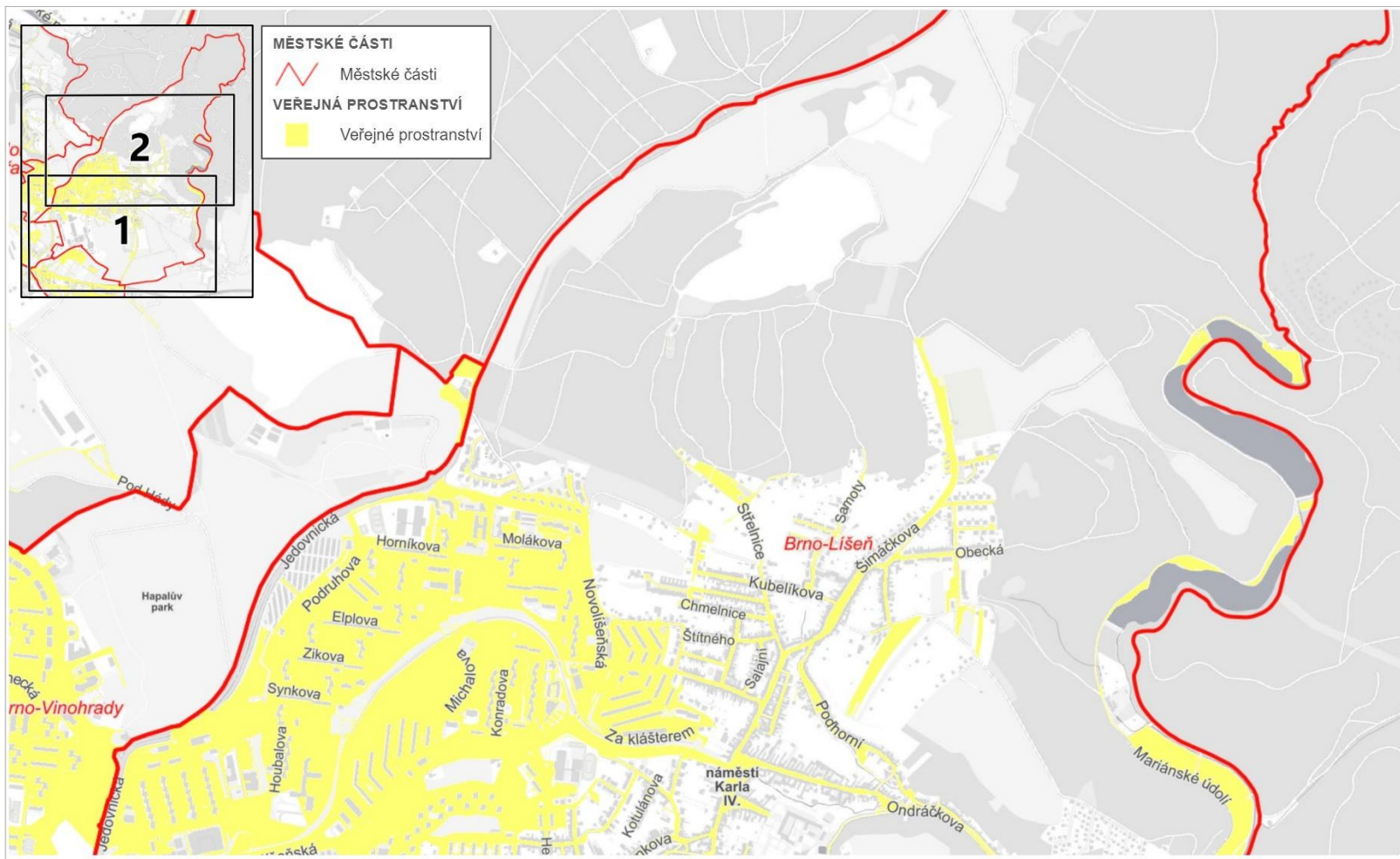

© SM Brno, KÚ pro JMK, ČÚZK, RUIAN: © ČÚZK

[Odkaz do aplikace Mapa veřejných prostranství podléhajících místnímu poplatku](#)

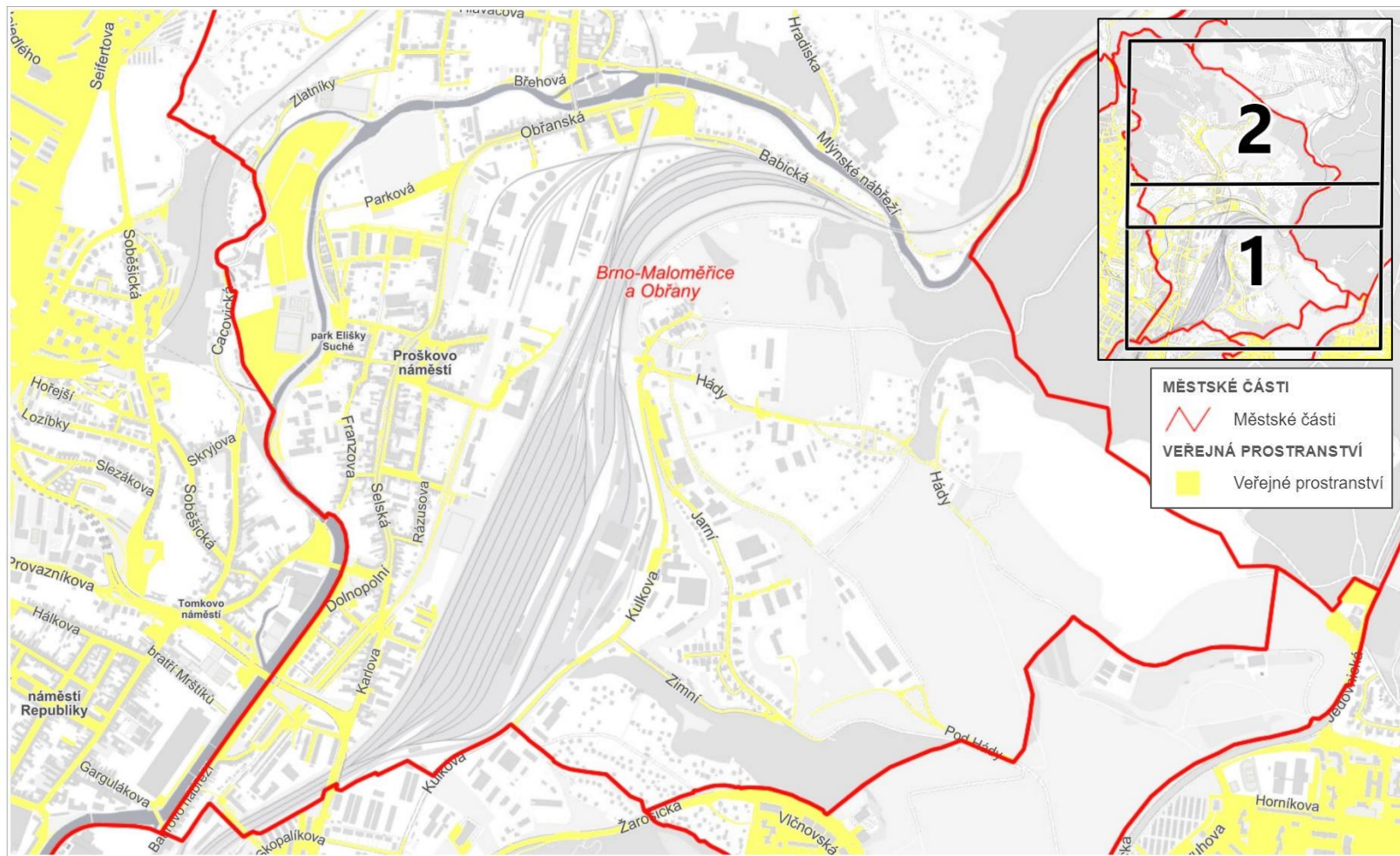

[Odkaz do aplikace Mapa veřejných prostranství podléhajících místnímu poplatku](#)

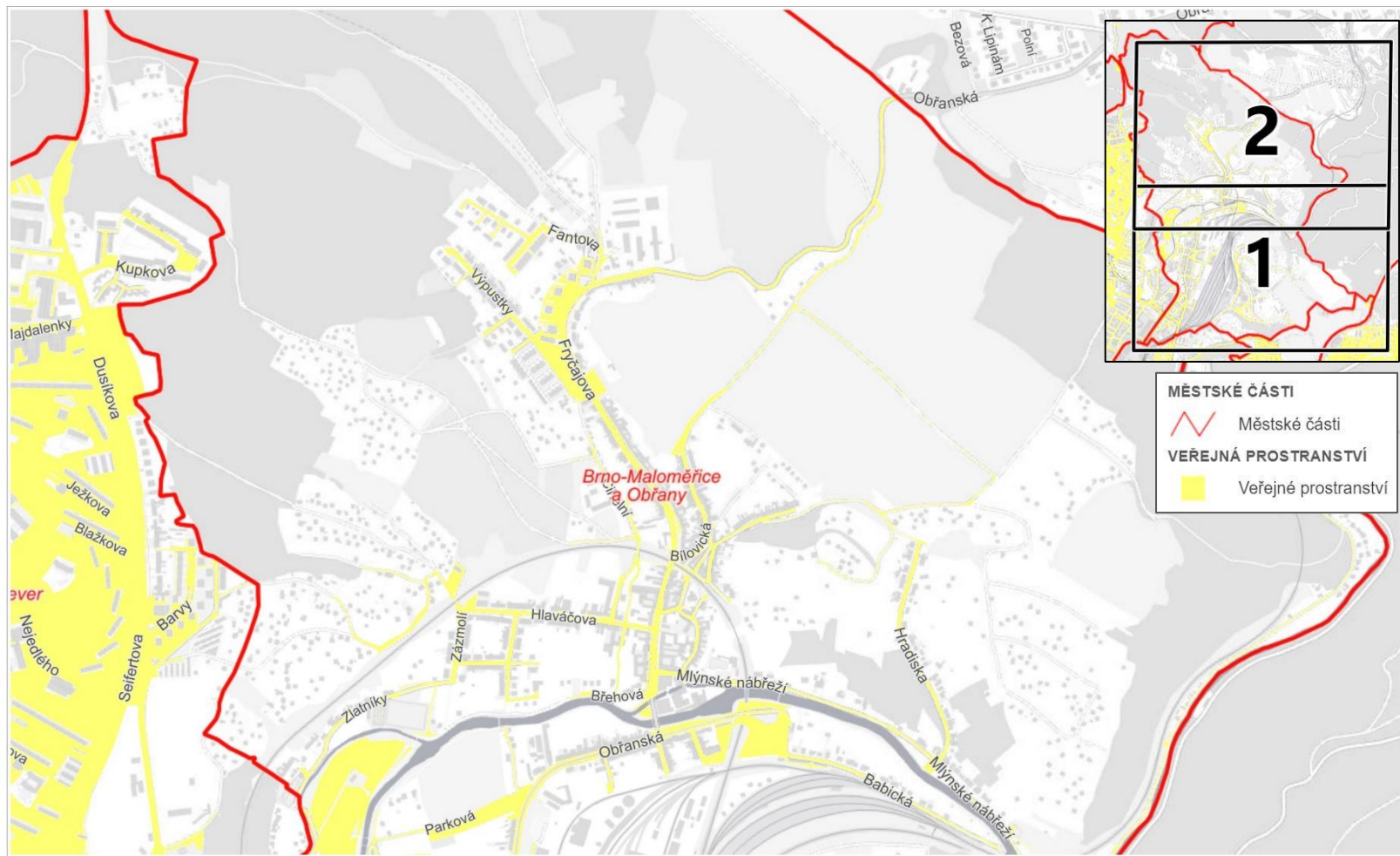

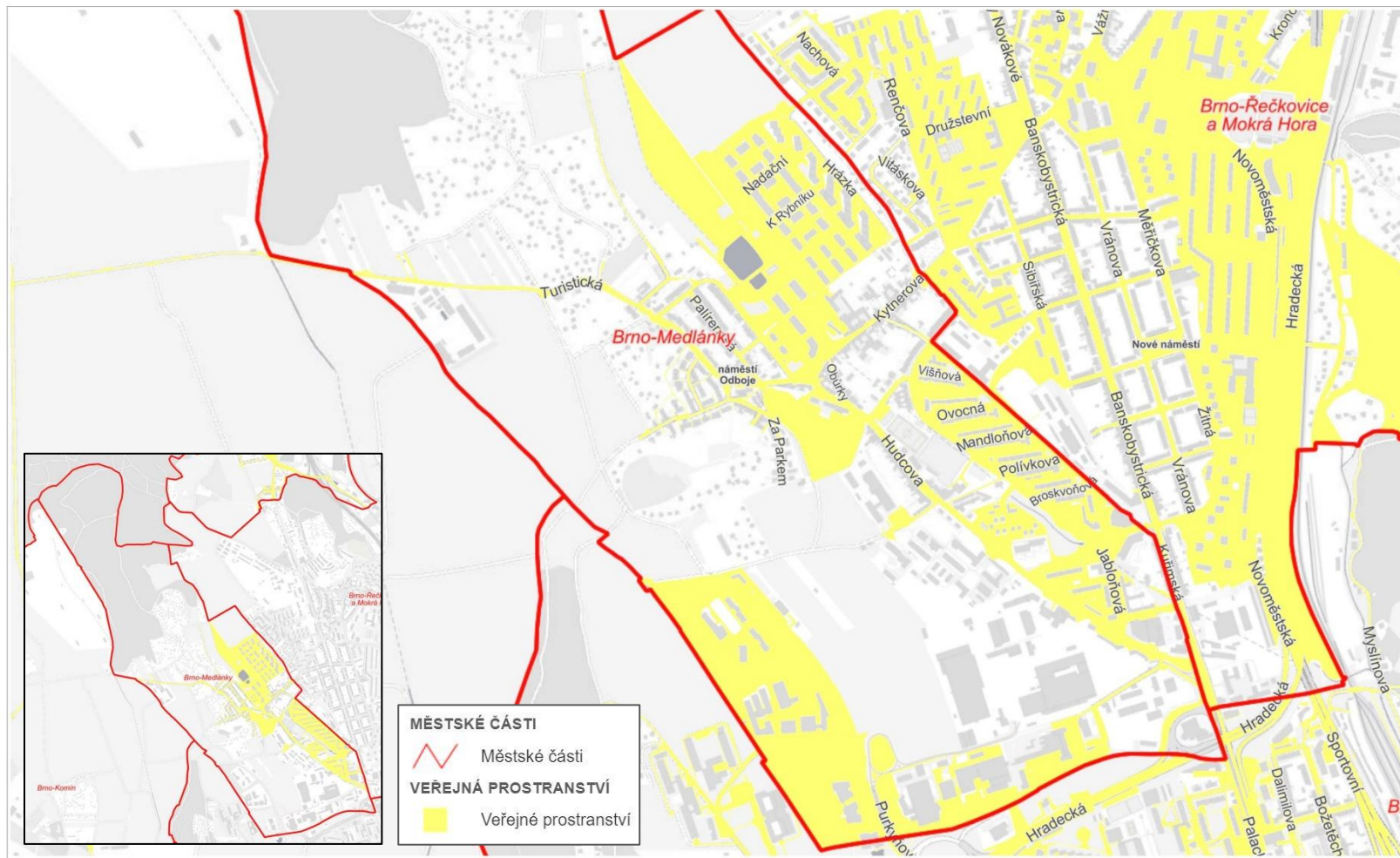

200 m

© SM Brno, KÚ pro JMK, ČÚZK, RUIAN: © ČÚZK

[Odkaz do aplikace Mapa veřejných prostranství podléhajících místnímu poplatku](#)

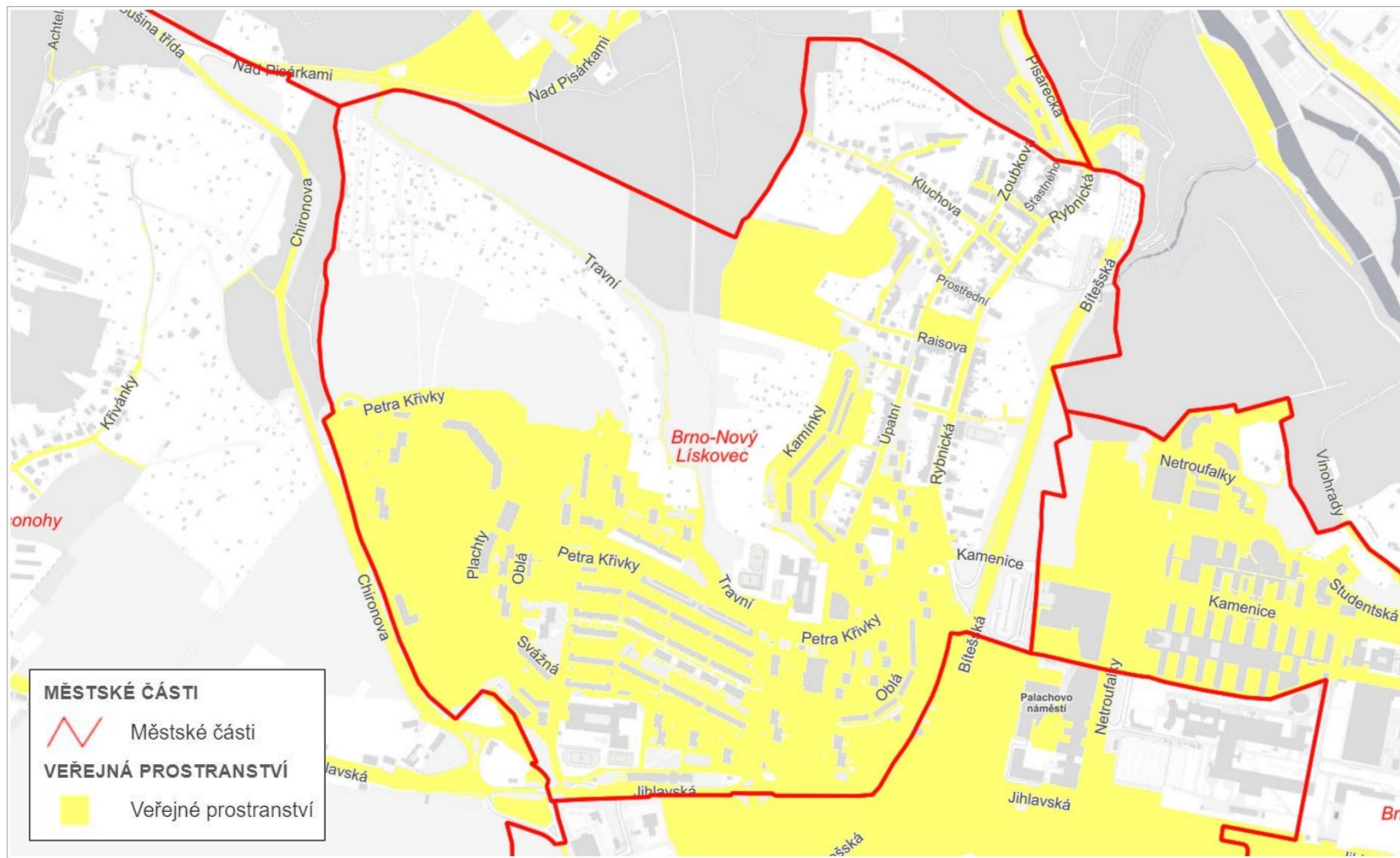

200 m

© SM Brno, KÚ pro JMK, ČÚZK, RUIAN; © ČÚZK

[Odkaz do aplikace Mapa veřejných prostranství podléhajících místnímu poplatku](#)

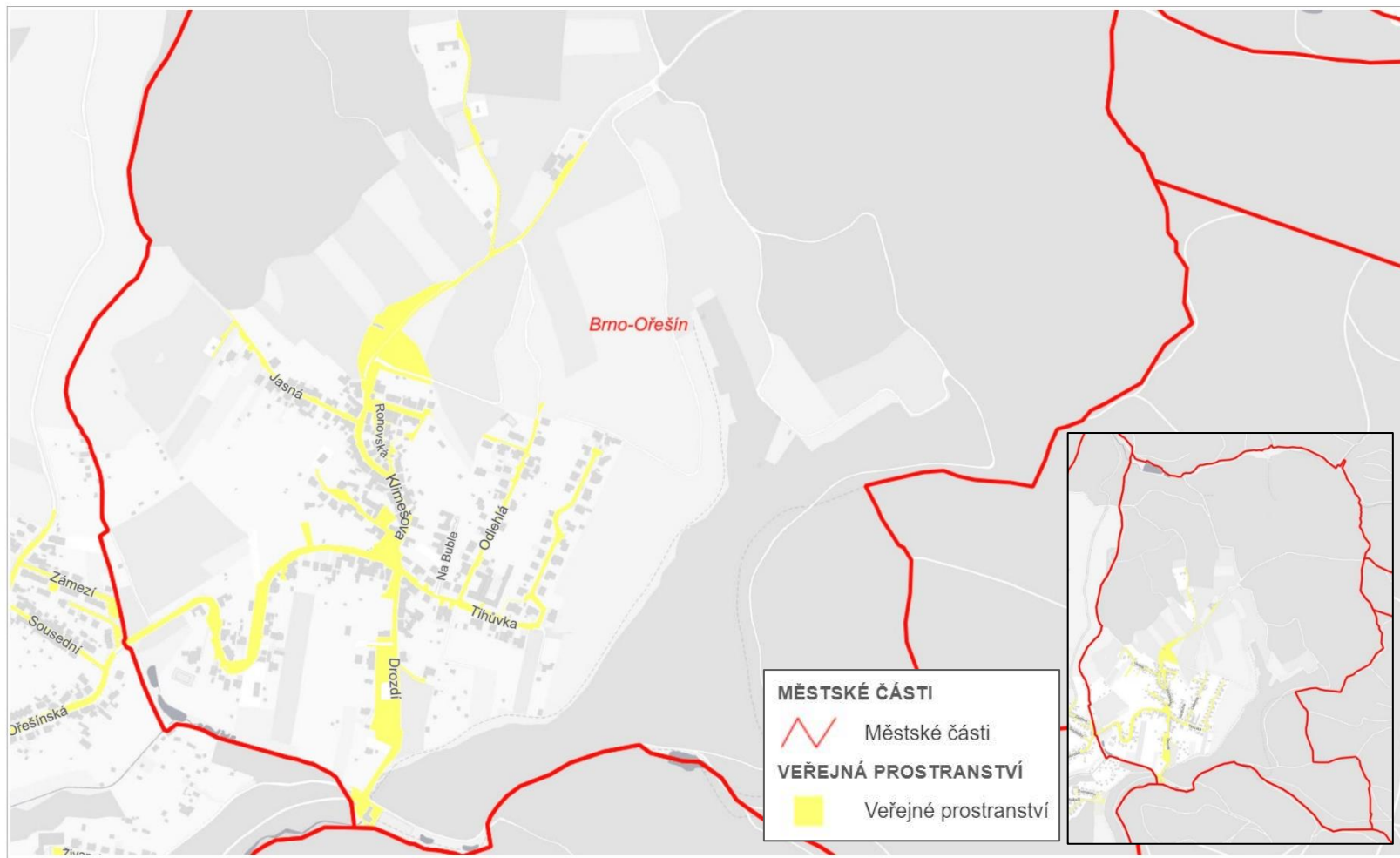

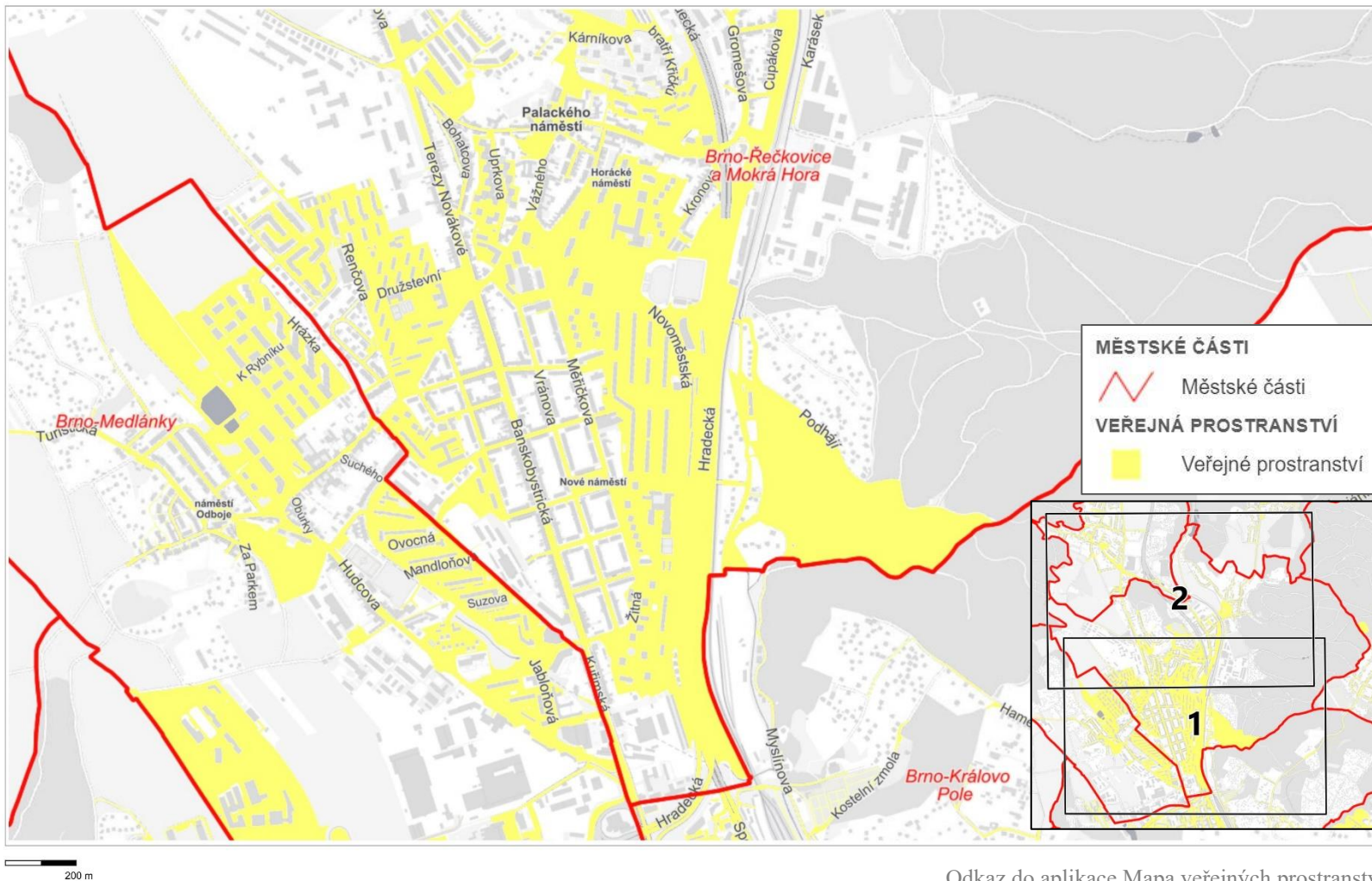

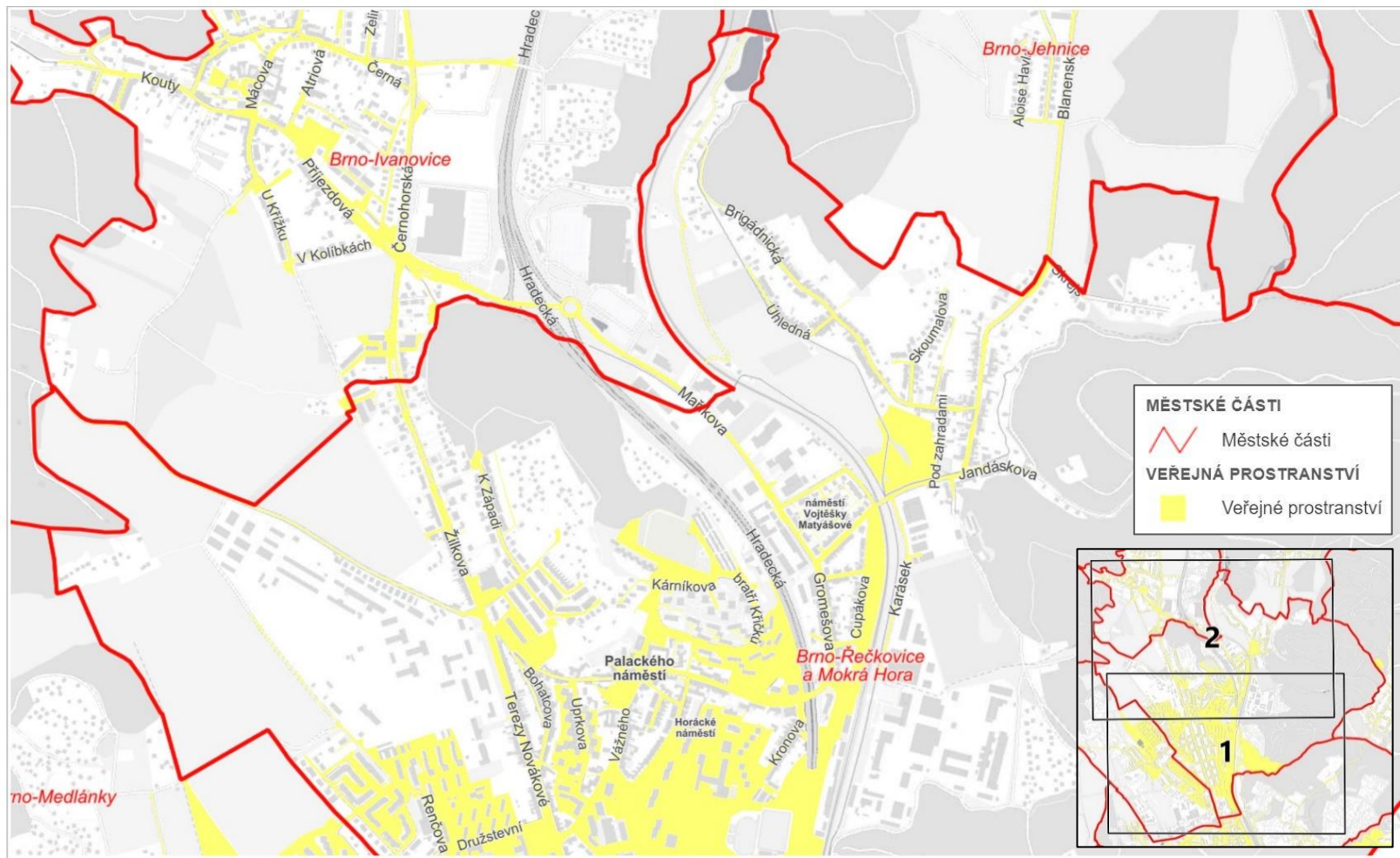

200 m

© SM Brno, KÚ pro JMK, ČÚZK, RUIAN: © ČÚZK

[Odkaz do aplikace Mapa veřejných prostranství podléhajících místnímu poplatku](#)

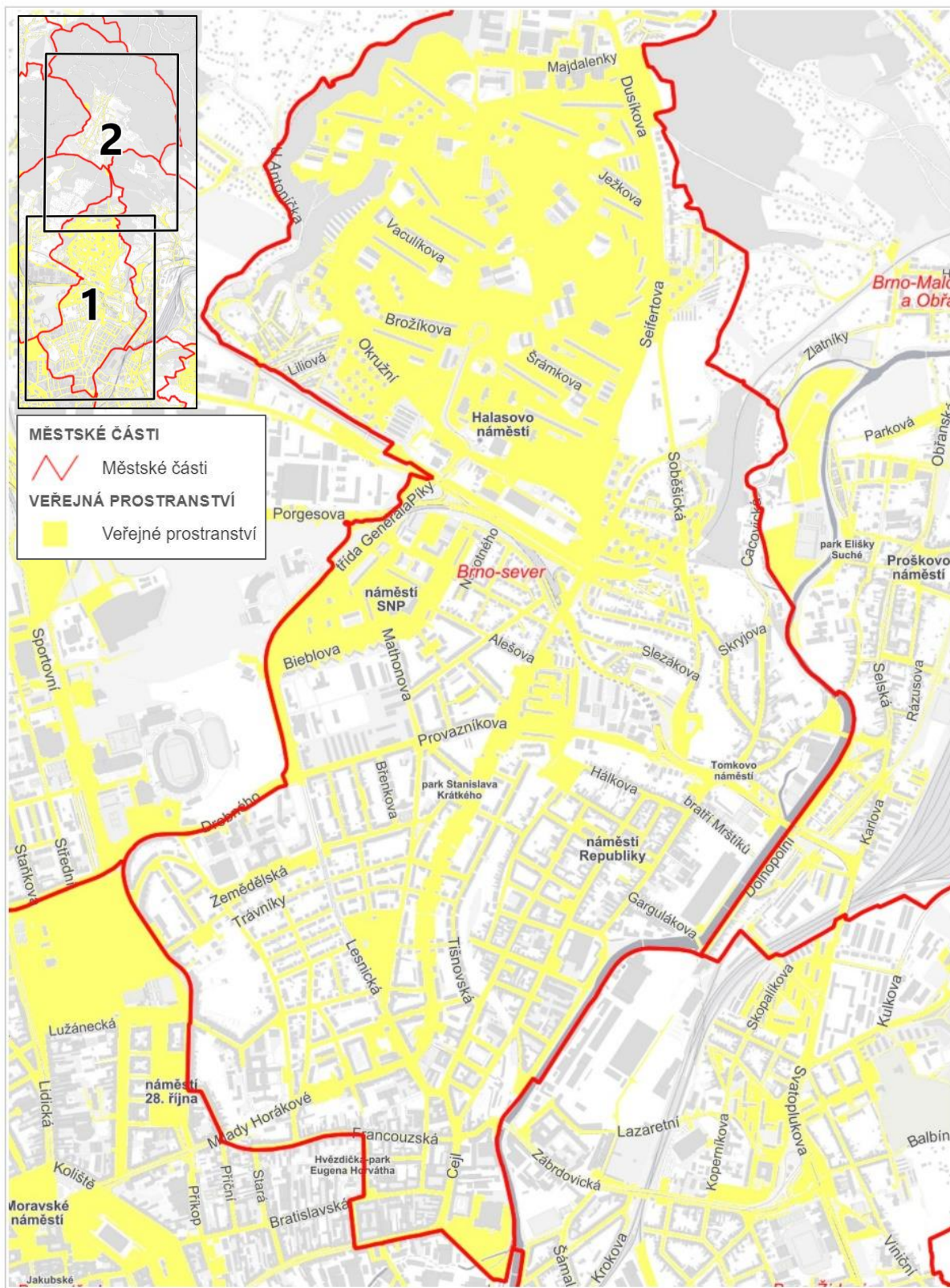

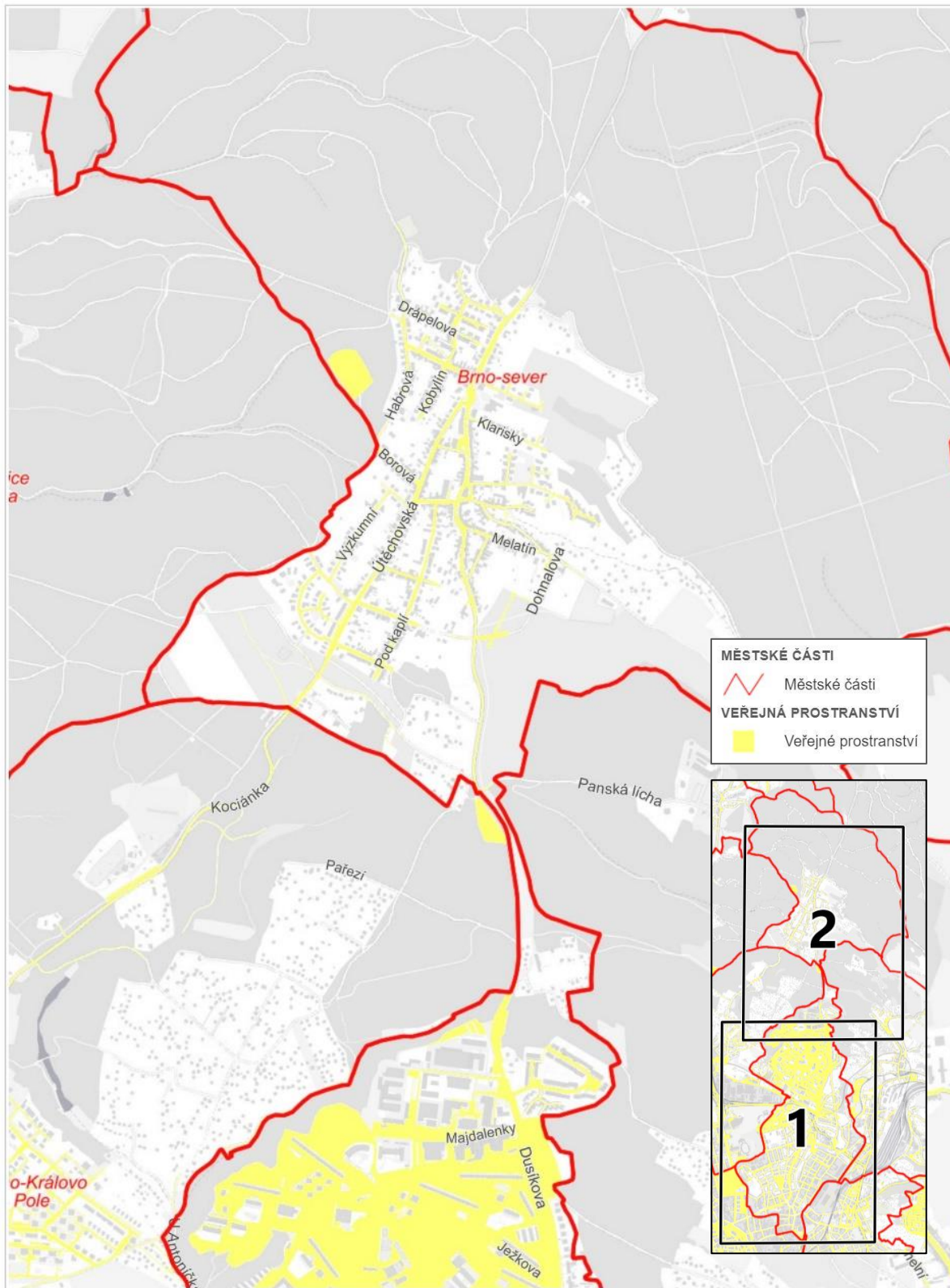



200 m

© SM Brno, KÚ pro JMK, ČÚZK, RUIAN; © ČÚZK

[Odkaz do aplikace Mapa veřejných prostranství podléhajících místnímu poplatku](#)



MČ Brno-Starý Lískovec

Příloha č.3 - Veřejná prostranství podléhající místnímu poplatku

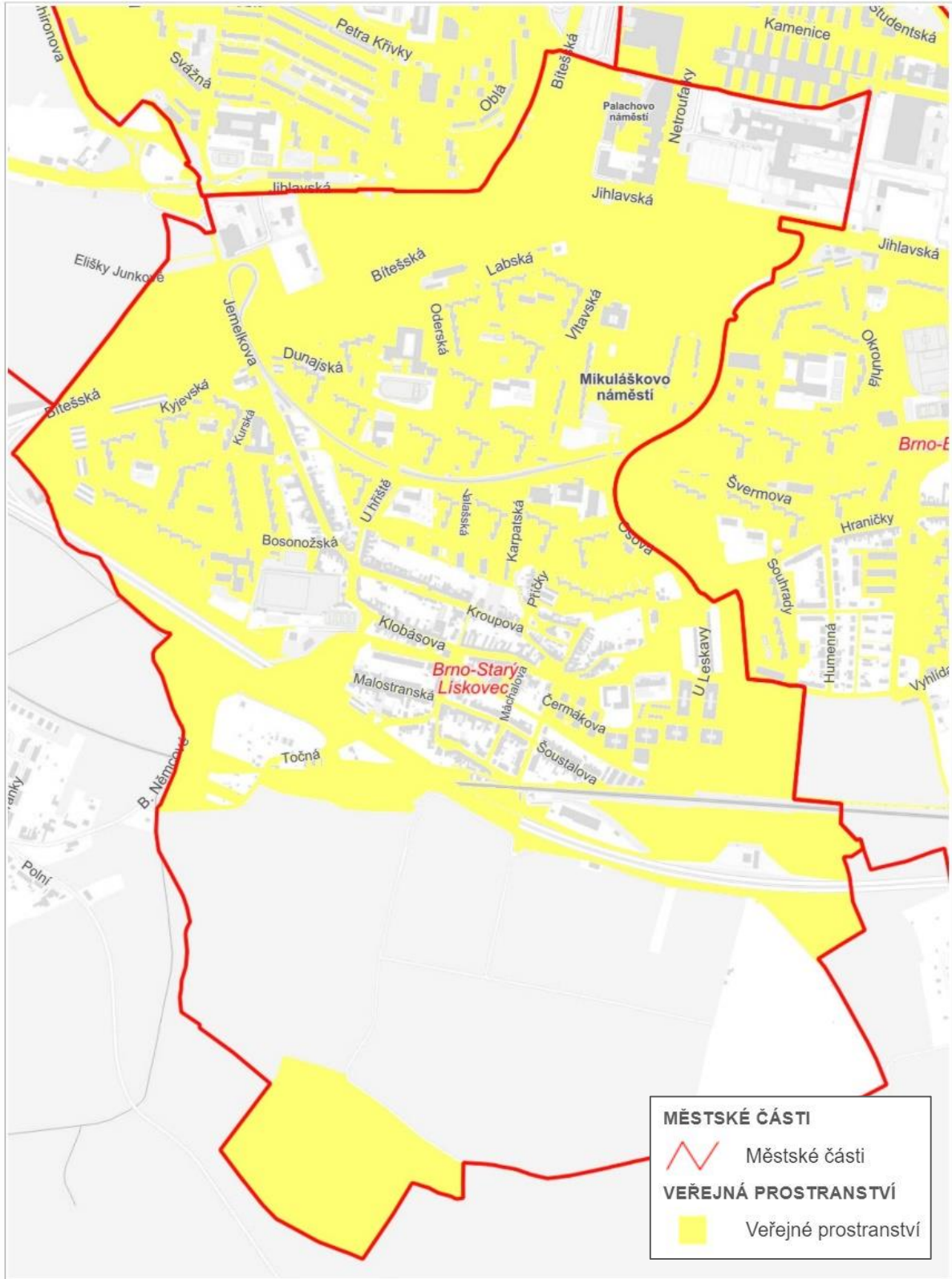

200 m

© SM Brno, KÚ pro JMK, ČÚZK, RÚIAN; © ČÚZK

[Odkaz do aplikace Mapa veřejných prostranství podléhajících místnímu poplatku](#)

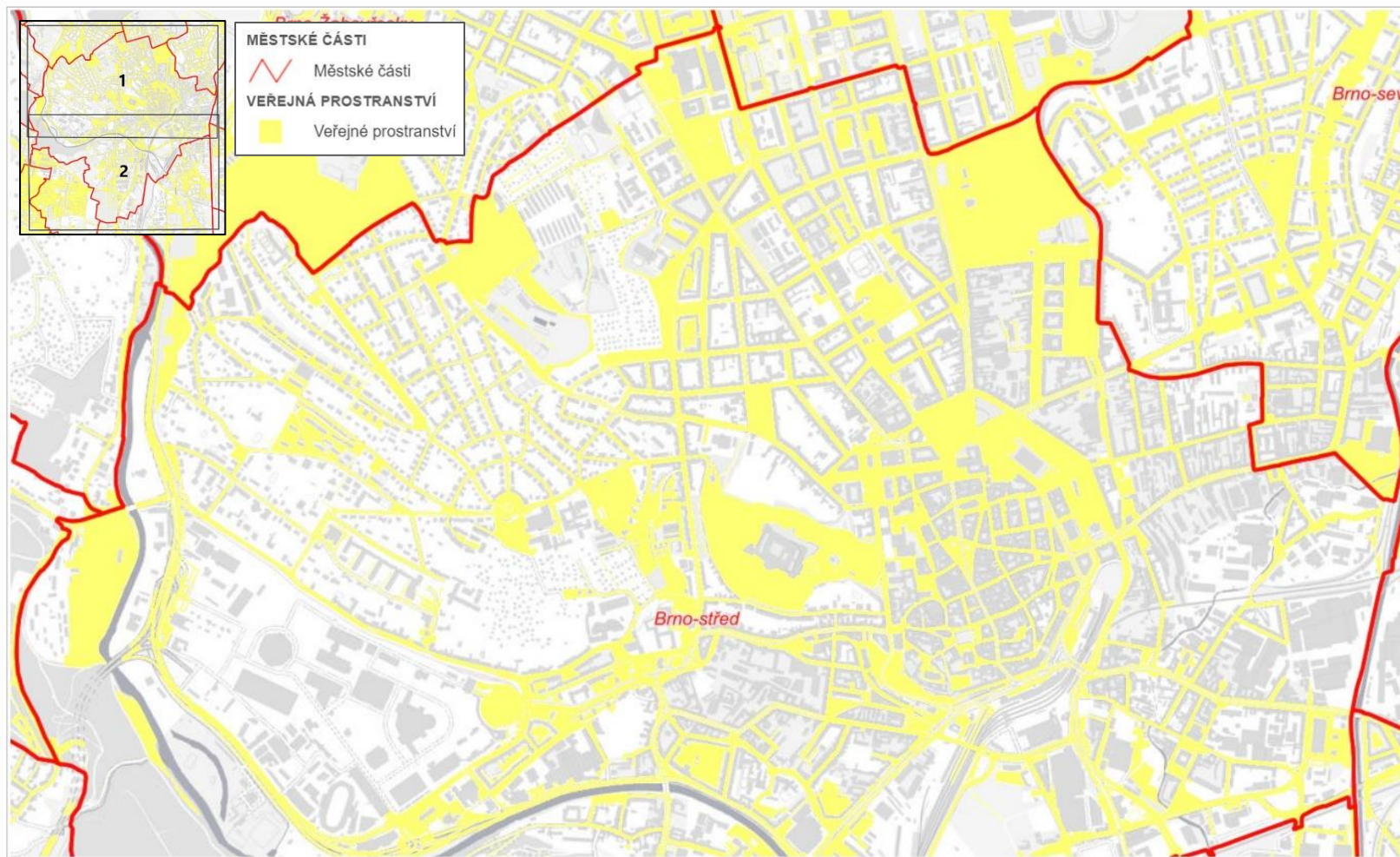

500 m

© SM Brno, KÚ pro JMK, ČÚZK, RÚIAN; © ČÚZK

[Odkaz do aplikace Mapa veřejných prostranství podléhajících místnímu poplatku](#)

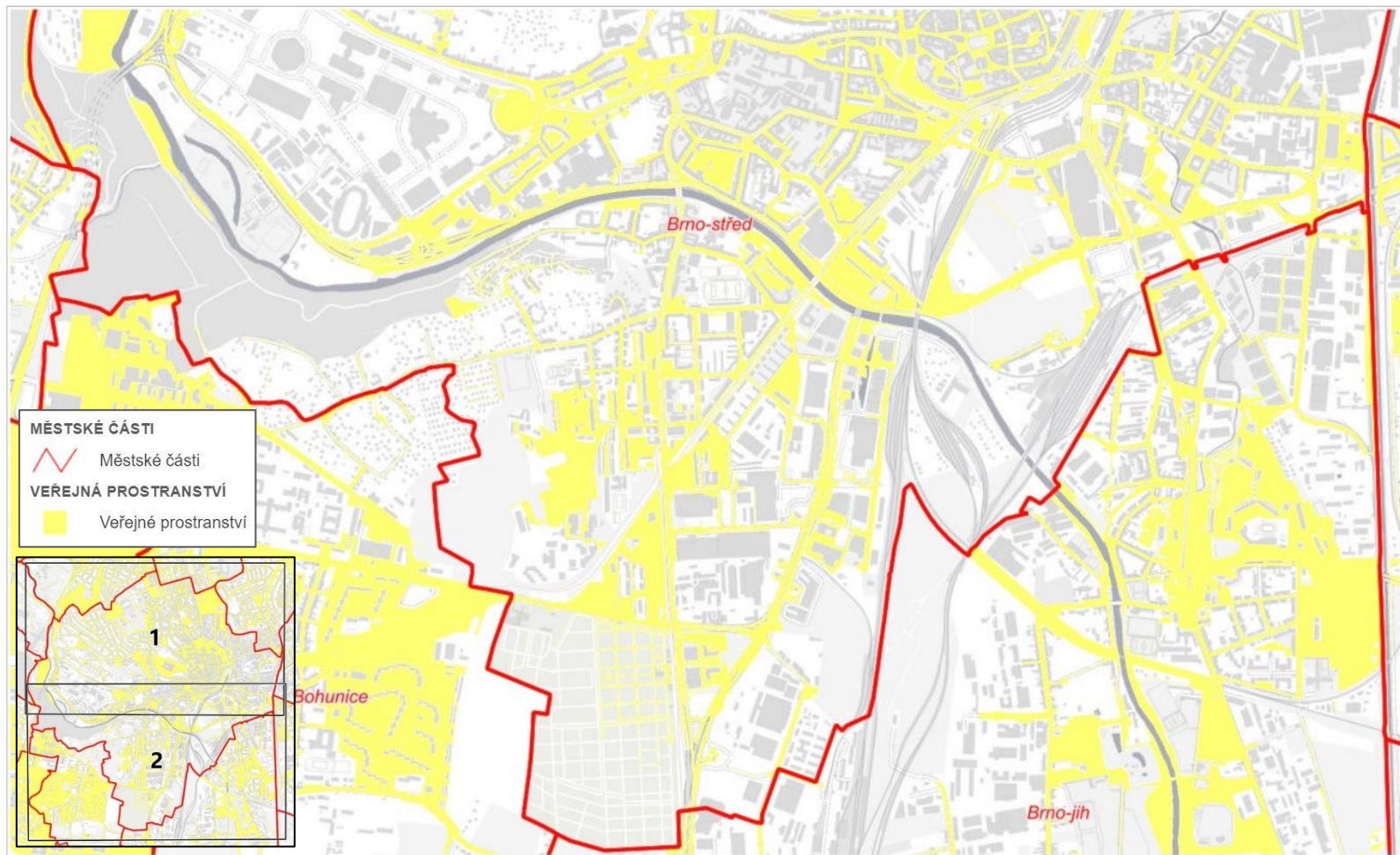

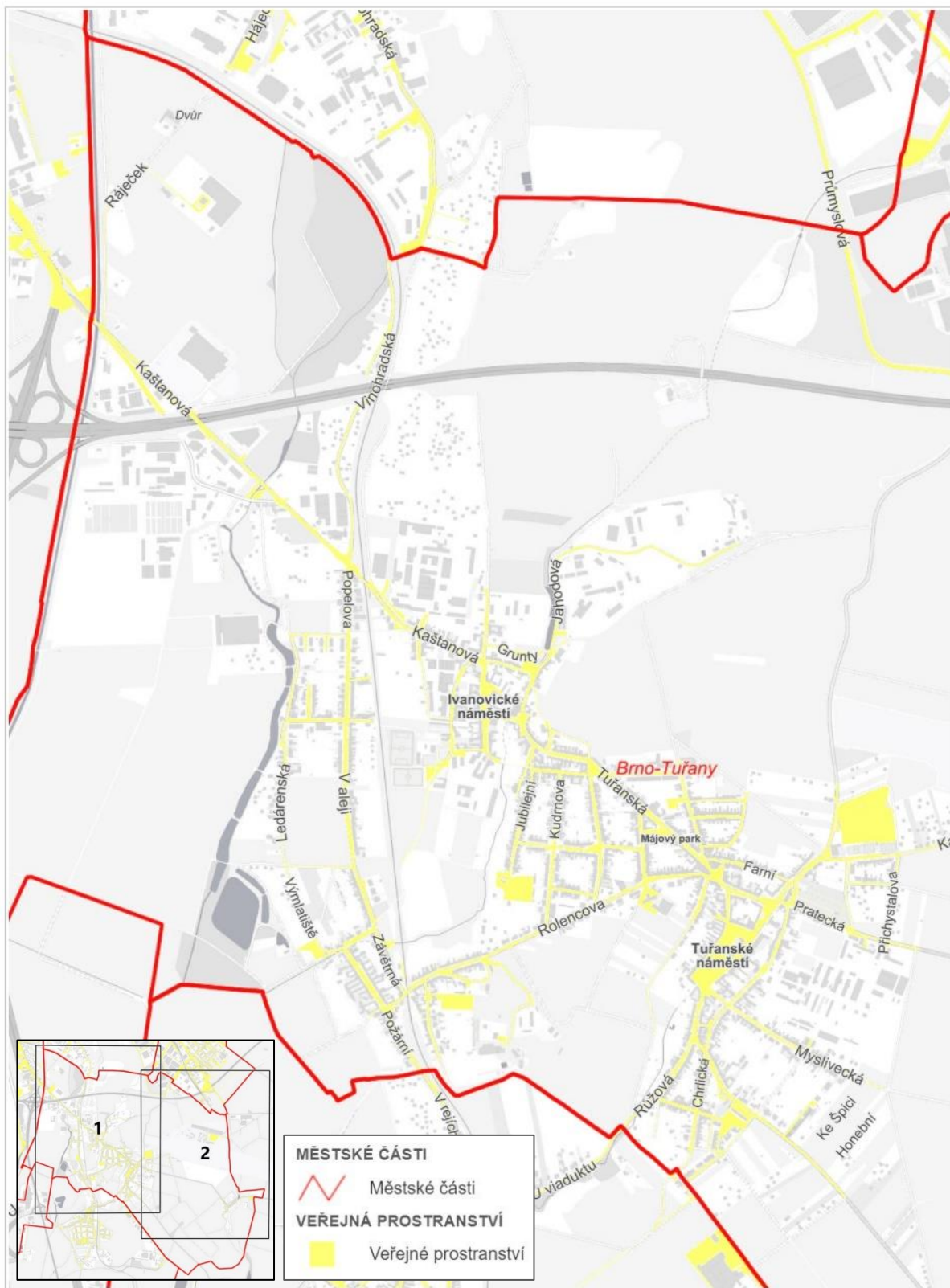

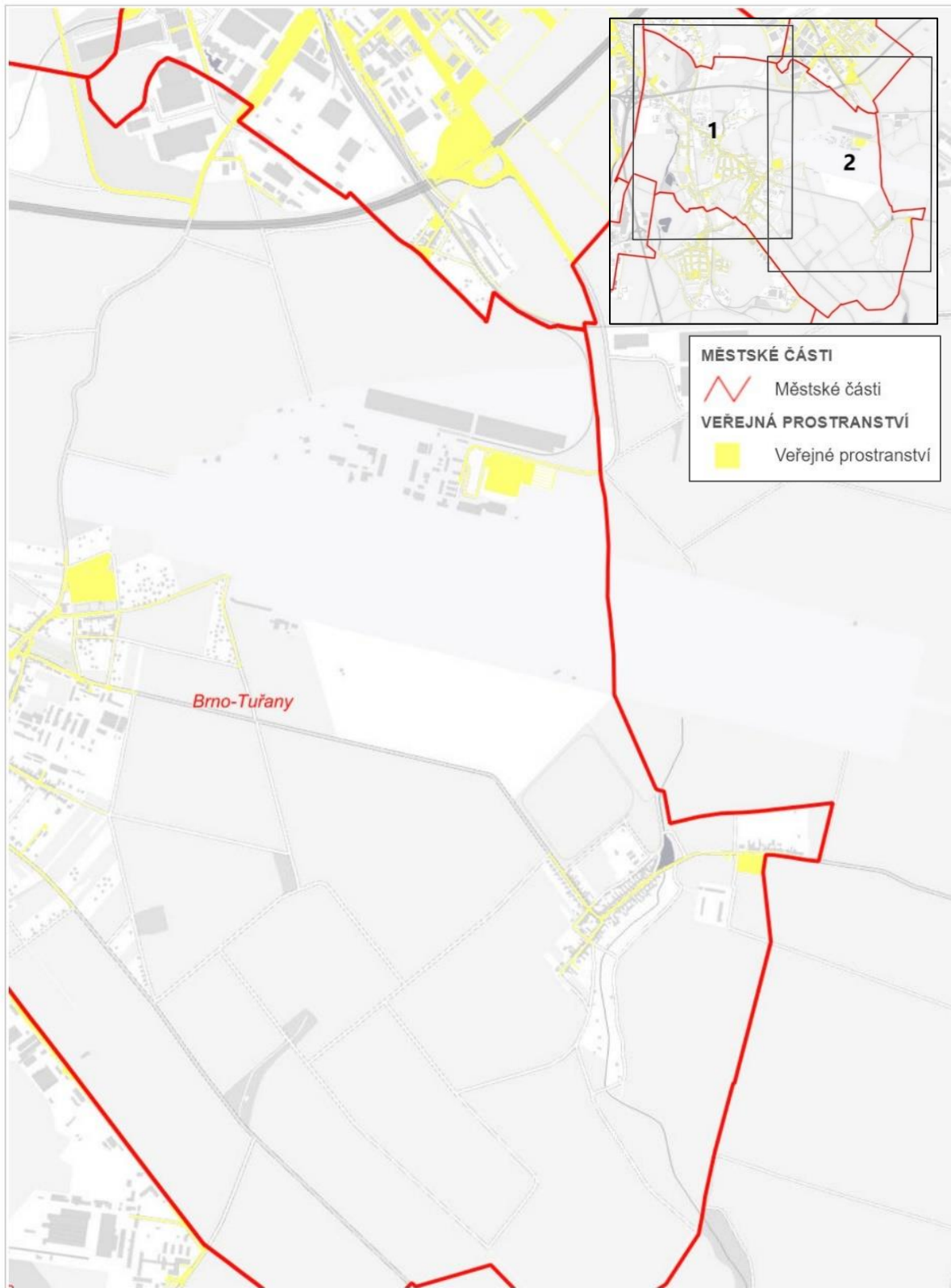

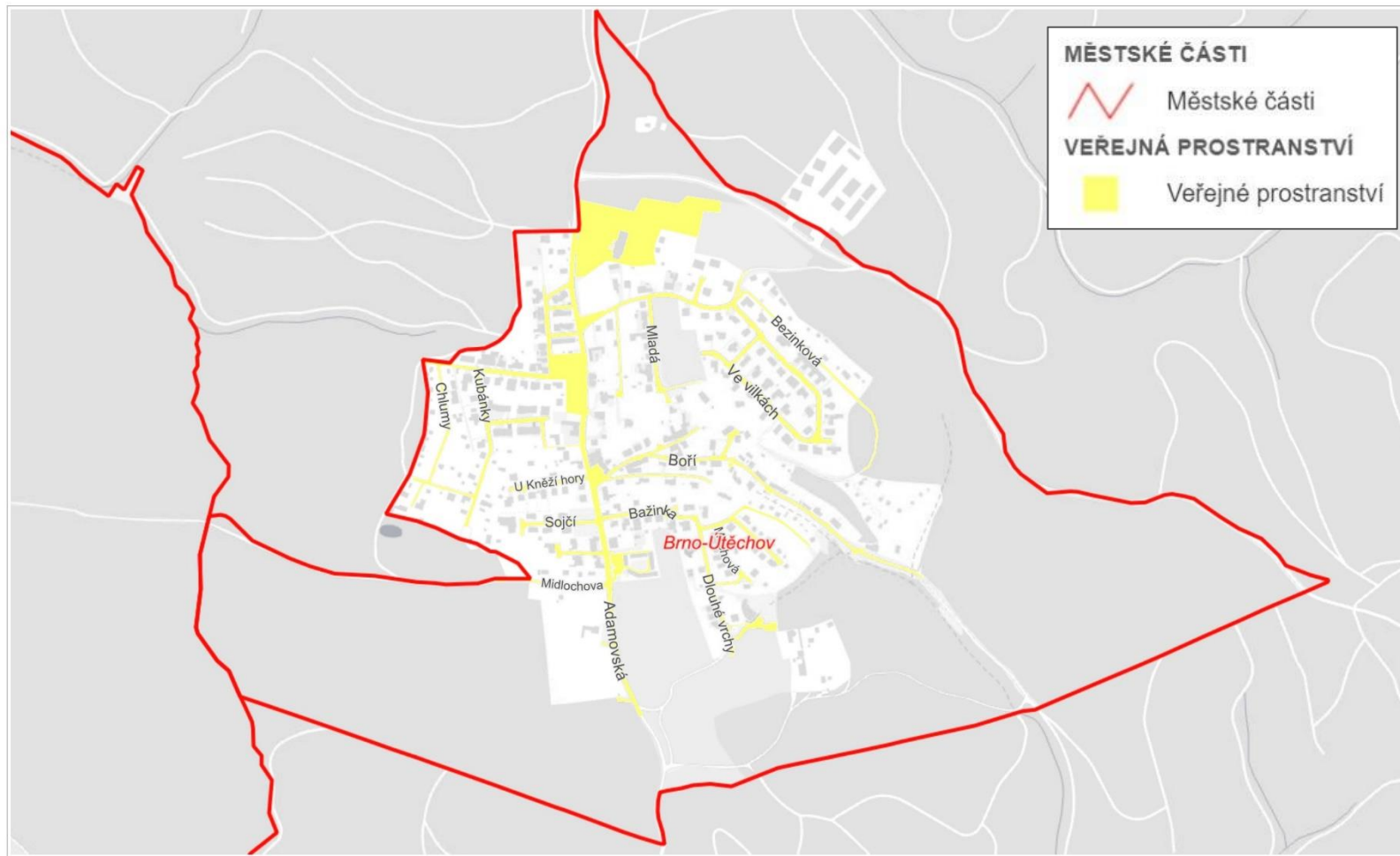

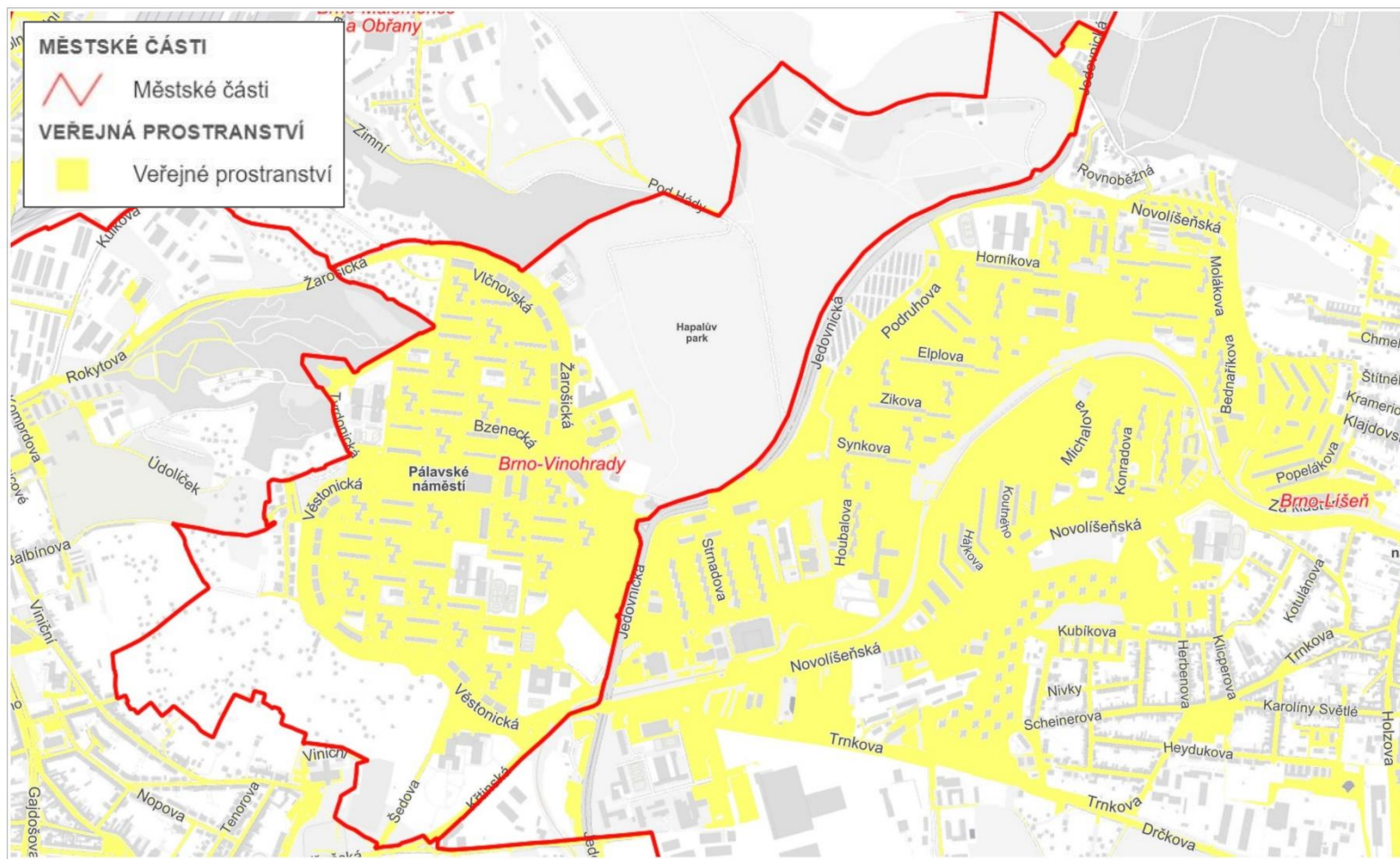

© SM Brno, KÚ pro JMK, ČÚZK, RUIAN: © ČÚZK

[Odkaz do aplikace Mapa veřejných prostranství podléhajících místnímu poplatku](#)

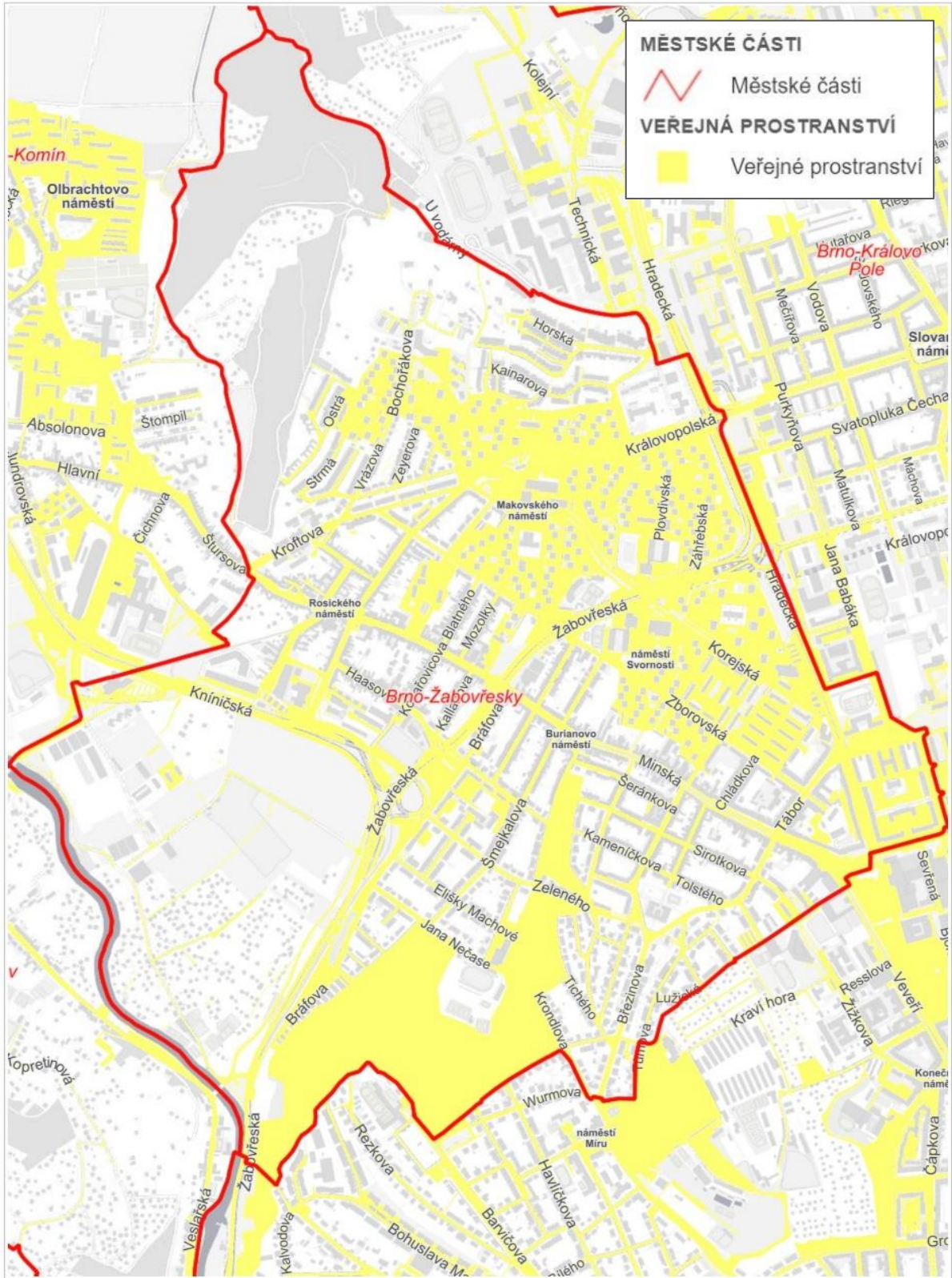

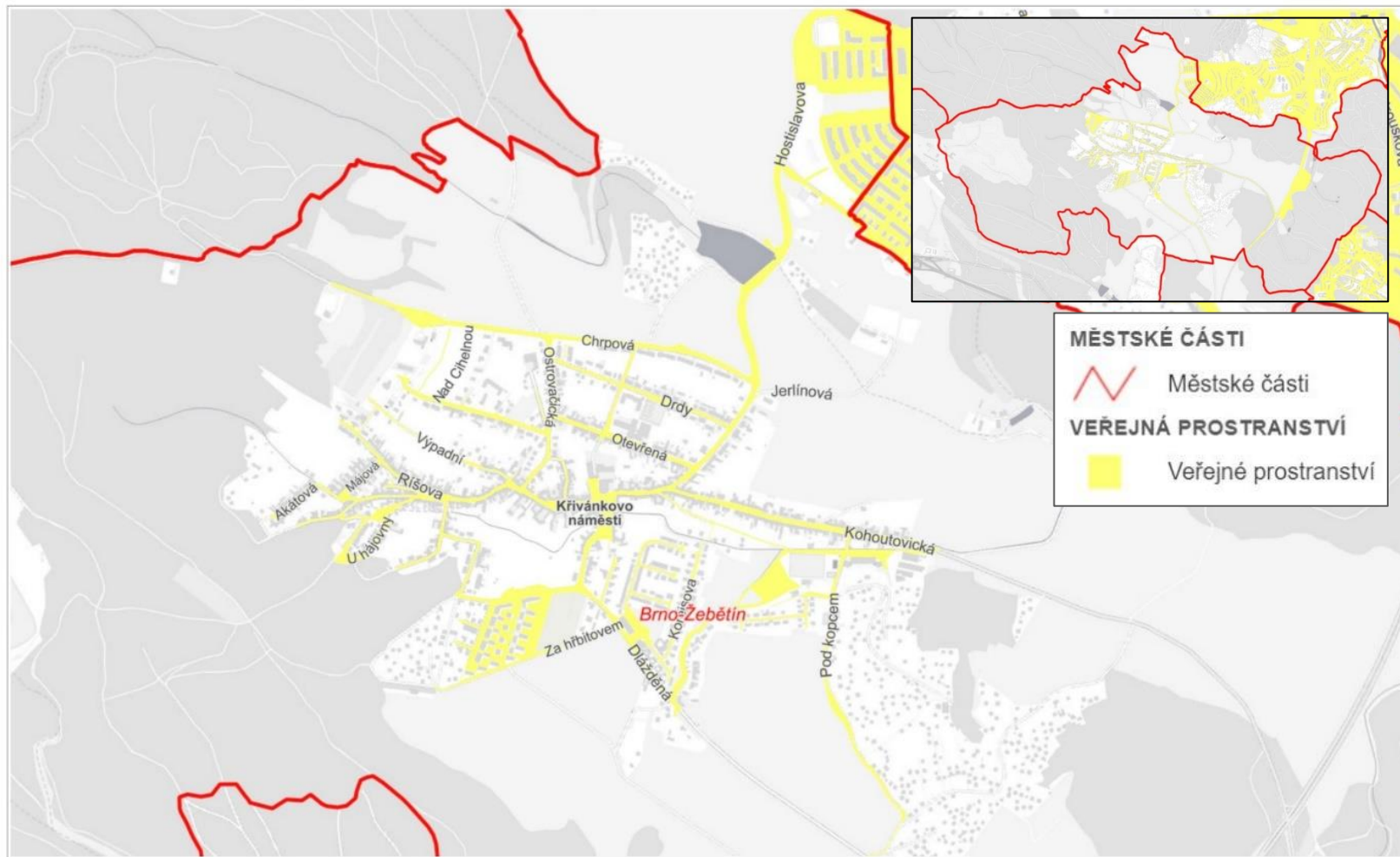

200 m

© SM Brno, KÚ pro JMK, ČÚZK, RUIAN: © ČÚZK

[Odkaz do aplikace Mapa veřejných prostranství podléhajících místnímu poplatku](#)

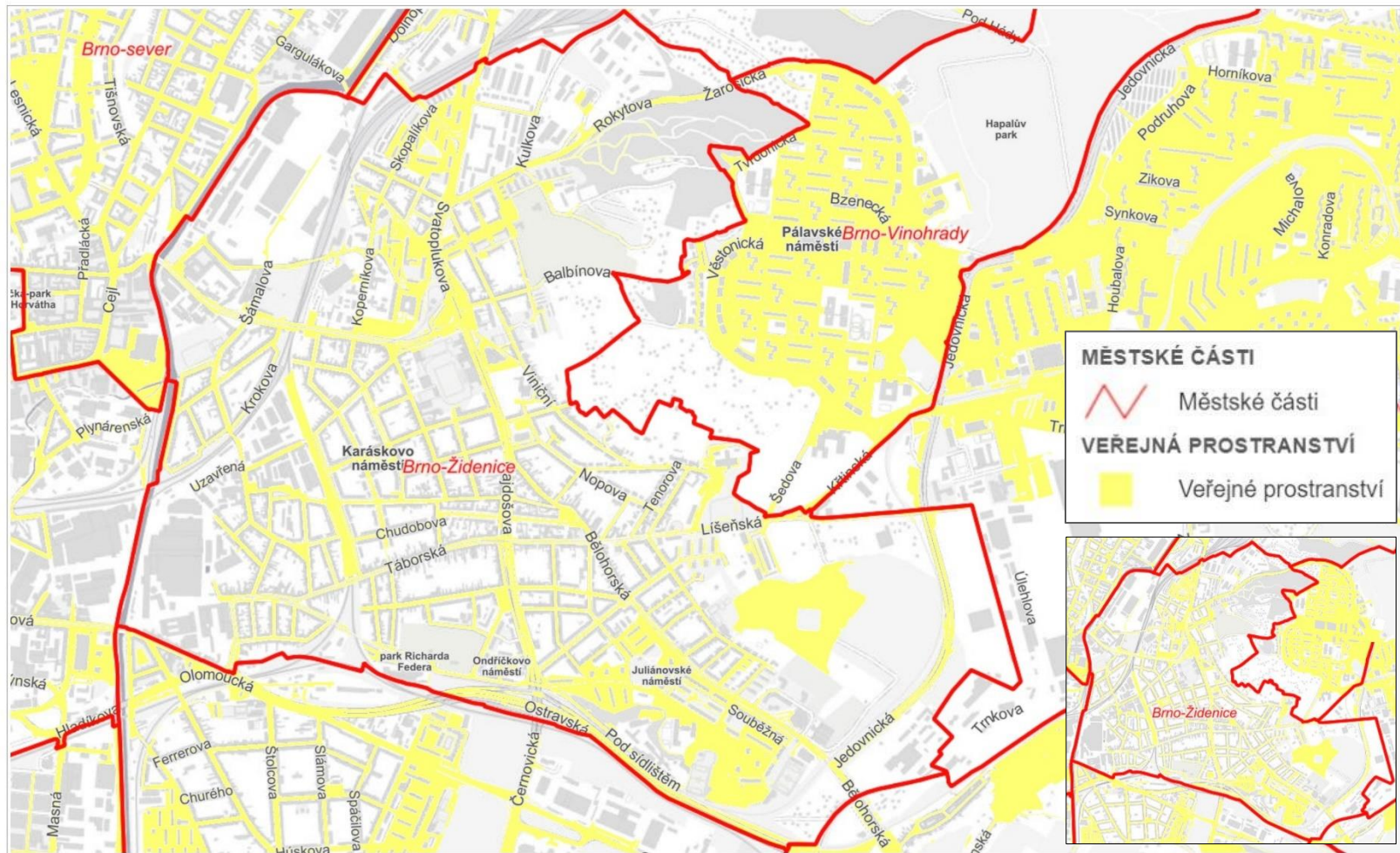

500 m

© SM Brno, KÚ pro JMK, ČÚZK, RÚIAN; © ČÚZK

[Odkaz do aplikace Mapa veřejných prostranství podléhajících místnímu poplatku](#)

Sazby poplatku za užívání veřejného prostranství											
(sazba v Kč/m ² /den nebo paušální částka v Kč za týden – T, měsíc – M nebo rok – R)											
Městská část Brno-	základní sazba	umístění reklamních zařízení			vyhrazení trvalého parkovacího místa		umístění lunaparků a jiných obdobných atrakcí	pořádání reklamních akcí	pořádání kulturních a sportovních akcí	užívání pro potřeby tvorby filmových a televizních děl	
		billboard	reklama typu "A"	ostatní	osobní automobil	nákladní automobil, autobus					
Bohunice	10	3500M	20	30	1500M	2000M	20	10		10	
Bosonohy	10	10	10	10	5000R	10000R	10	10		10	
Bystrc*9)	10	2800M	150M	30	45625R		50	10		10	
Černovice	10	20000R	200M	300M	20000R	30000R	1				
Chřlvice	10	10000R	5	10	15000R	20000R	1	10		10	
Ivanovice	5	25000R	100M	100M	6000R	12000R	5	5		5	
Jehnice	10	25000R	100M	100M	5000R	15000R		5		5	
jih *3)	lokalita I	10	36000R	20	40	24000R	42000R	10	10	10	10
	lokalita II	10	36000R	20	40	24000R	42000R	10	10	10	10
	lokalita III	10	36000R	20	40			150000T		150000T	150000T
	lokalita III/1	10					15000T		15000T	15000T	
	lokalita III/2	10					15000T		15000T	15000T	
	lokalita III/3	10					30000T		30000T	30000T	
	lokalita III/4	10					10000T		10000T	10000T	
	lokalita III/5	10					15000T		15000T	15000T	
	lokalita III/6	10					35000T		35000T	35000T	
lokalita IV	10	36000R	20	40	24000R	42000R	10	10	10	10	
Jundrov	5	5	5	5	35000R		10	10		10	
Kníničky	10	10	10	10	10000R	20000R	5	10		10	
Kohoutovice	10	30000R	15T	20T	30000R		5	10		10	
Komín	10	20000R	10	2500R	30000R	60000R	10	10		10	
Královo Pole*4)	lokalita I	10	36000R	20	500T	45600R	60000R	2000T	10	10	
	lokalita II	10	30000R	20	500T	45600R	60000R	2000T	10	10	
Líšeň	6	25000R	100M	100M	20000R	25000R	5000T				
Maloměřice a Obřany	7	1500R	200M	40	7000R	14000R	7000T	10		10	
Medlánky	10	30000R	10	10	35000R	60000R	100	10		5	
Nový Lískovec	6	15000R	100M	100M	6000R		50				
Ořešín	10	70	70	70			70				
Řečkovice a Mokrá Hora	10	30000R	100M	10	15000R	30000R	5	10		5	
sever	10	100	5	50	45000R	70000R	2	10		10	
Slatina	10	10	10	10	10000R	20000R	10	10		10	
Starý Lískovec	10	3000M	300M		20000R	40000R	100	10		10	
střed*5)	lokalita I, II	10	3000M	60	700T	45600R		4	10	10	
	lokalita III	10	2500M	20	500T	45600R		2	10	8	
Tuřany	10	10000R	5	10	35000R	40000R	2	10		10	
Útěchov	10		100M								
Vínohrady*6)	lokalita I	10	7300R	100R	500R	10000R	18000R	2	5		10
	lokalita II					10000R	18000R				
	lokalita III					14000R	40000R				
Žabovřesky	10	36000R	20	50	7	10	10	10		10	
Žebětín	5	3000M	200M	5	10000R		5000T	500T		10	
Židenice*7)	lokalita I	10	20000R	100M	6	20000R	10	10	6	6	
	lokalita II	10	20000R	100M	10	10000R	10	10	10	6	

Sazby poplatku za užívání veřejného prostranství

(sazba v Kč/m²/den nebo paušální částka v Kč za týden – T, měsíc – M nebo rok – R)

Městská část Brno-	umístění zařízení sloužících pro poskytování prodeje a služeb (v Kč/m ² /den)												pojízdna prodejní zařízení, prodej z auta		restaurační zahrádky, občerstvení před provozovnou, předsunutá prodejní místa			
	sazba "A"		sazba "B"		sazba "C"		sazba "D"		sazba "E"		sazba "F"		m ² /den	paušální částka	sazba za m ² /den	paušální částka		
	pevné stánky	mobilní stánky	pevné stánky	mobilní stánky	pevné stánky	mobilní stánky	pevné stánky	mobilní stánky	pevné stánky	mobilní stánky	pevné stánky	mobilní stánky				do 20 m ²	nad 20 m ²	
Bohunice	20	20	20	20	20	20	20	20	20	50	50	10	10	30	500T	5		
Bosonohy	10	10	10	10	10	10	10	10	10	10	10	10	10	10	500R		2500R	7500R
Bystrc*1)	lokality I	10	40		10	8	40	25	50	25	50	5	10	100	500T	5	2000M	3500M
	lokality II	8	10		10	5	10	10	10	10	10	2	10	100	500T	5	2000M	3500M
Černovice*2)	lokality I	5				2,5								350T	5	500M	1000M	
	lokality II	3				1,5												
	lokality III	2				1												
Chřtice	5	20									5	10	10		5			
Ivanovice	5	5	5	5	5	5	5	5	5	5	5	5	5			500M	1000M	
Jehnice	50	50	50	50	50	50	50	50	50	50	10	10	10	5		5000R	5000R	
jih*3)	lokality I	10	100	10	100	10	100	10	100	10	100	10	10	100		*10)		
	lokality II	10	100	10	100	10	100	10	100	10	100	10	10	100				
	lokality III	10	100	10	100	10	100	10	100	10	100	10	10	100				
	lokality IV	10	100	10	100	10	100	10	100	10	100	10	10	100				
Jundrov	6	10	6	10	6	10	6	10	10	10	20	20	10	10				
Kníničky	50	50	50	50	50	50	50	50	50	50	10	10	50		50			
Kohoutovice	6	35	4	20	6	35	6	35	6	35	6	10	20		2		15000R	
Komín	10	10	10	10	10	10	10	10	30	30	10	10	10		5			
Královo Pole*4)	lokality I	30	50		30	50	50	30	50	100	100	30	30	50		10		
	lokality II	30	50		30	50	50	30	50	100	100	30	30	50		10		
Líšeň	10	20	5	10	10	20	10	20	10	20	5	10	6	500M	4	2000M	4000M	
Maloměřice a Obřany	15	15	10	10	15	15	15	15	25	25	15	15	20	500M	7	1800M	3600M	
Medlánky	10	40			10	40	10	50	50	50	10	10	10		2	1000M	2000M	
Nový Lískovec	7	10		5		10		15		50		50			5			
Ořešín																		
Řečkovice a Mokrá Hora sever	4,5	30	4,5	10	4,5	30	5,5	30	6,5	30	4,5	2	10		20	4000R	6000R	
	20	20	1	5	3	10	20	10	20	40	10	2	25		3			
Slatina	1000M	40	1000M	10	1000M	30	1000M	30	1000M	100	1000M	10	30			1000M	7500M	
Starý Lískovec	7	40	7	40	7	40	7	40	7	40	7	10	40		2			
střed*5)	lokality I	40	60	40	30	40	80	40	60	40	100	10	4	300T		*8)		
	lokality II	40	60	40	30	40	100	40	60	40	100	10	4	300T				
	lokality III	20	40	20	20	20	30	20	40	20	100	10	2	300T				
Tuřany		100				20						10			1			
Útěchov	10	10																
Vínohrady	10	10	5	5	10	10	10	15	15	10	10	1	100M	5	300M			
Žabovřesky	90	70	10	20	10	30	25	50	25	50	10	10	40		5			
Žebětín	3	40		40		40		100		40		40	10	500T	10			
Židenice	5	20	5	20	5	20	5	30	10	100	5	10	5		3	1200M	2500M	

Sazba "A":	sazba se použije pro umístění zařízení k poskytování prodeje veškerého sortimentu, včetně prodeje z pojízdnych zařízení nebo z auta, pokud dále není stanoveno jinak
Sazba "B":	sazba se použije pro umístění zařízení k prodeji vlastní produkce (ovoce, zelenina, květiny, sazenice, vajíčka, med), pro prodej lesních plodů včetně hub a pro prodej nebalené pitné a kojenecké vody
Sazba "C":	sazba se použije pro umístění zařízení k prodeji potravin, ovoce, zeleniny, květin, tisku, knih
Sazba "D":	sazba se použije pro umístění zařízení k prodeji občerstvení (např. grilovaná kuřata, párky v rohlíku, langoše, zmrzlina, sladkosti, cukrová vata), k umístění venkovních lednic a mrazicích boxů, k prodeji zboží při příležitosti svátků (Vánoce, Velikonoce, svatý Valentýn, Mezinárodní den žen, Den matek, Památka zesnulých)
Sazba "E":	sazba se použije pro umístění zařízení k prodeji alkoholických nápojů včetně piva a burčáku, k prodeji tabákových výrobků a zábavní pyrotechniky
Sazba "F":	sazba se použije pro umístění zařízení k poskytování služeb

U smíšeného sortimentu se sazba stanoví podle prodávaného zboží s nejvyšší sazbou.

*8)

Restaurační zahrádky – městská část Brno-střed	Základní sazba	Sazba pro majitele/provozovatele restauračních zahrádek, kteří předloží prohlášení o zapojení se do projektu udržování čistoty veřejných prostranství
Lokalita I, II	20 Kč/m ² /den	10 Kč/m ² /den
III	10 Kč/m ² /den	5 Kč/m ² /den

Na území městské části Brno-střed jsou restaurační zahrádky do 1 m² bez poplatku.

*9) Na území městské části Brno-Bystrc se za umístění cirkusů vybírá místní poplatek v paušální výši 10 000 Kč za týden.

*10) Na území městské části Brno-jih je u restauračních zahrádek stanovena sazba místního poplatku takto:

- celoroční restaurační zahrádky (provozované od 1. 1. do 31. 12.) 3 Kč/m²/den
- sezónní restaurační zahrádky (provozované po jakékoli kratší období než celý rok) 6 Kč/m²/den

Sazby poplatku za užívání veřejného prostranství

(sazba v Kč/m²/den nebo paušální částka v Kč za týden – T, měsíc – M)

Městská část Brno -	provádění výkopových prací, umístění skládek, umístění stavebních zařízení					paušální částka za umístění stavebních zařízení, skládek a provádění výkopových prací (max. na dobu 6 měsíců)				
	do 48 hod.	do jednoho měsíce	druhý až třetí měsíc	čtvrtý až šestý měsíc	od sedmého měsíce	do 10 m ²	do 20 m ²	do 50 m ²	do 500 m ²	nad 500 m ²
Bohunice		10	10	10	10					
Bosonohy	2	4	6	8	10	400M	800M	2000M	20000M	30000M
Bystřec	10	10	10	10	10					
Černovice	10					300M	500M	1000M	2000M	5000M
Chřlice						200M	300M	600M		
Ivanovice						40T	80T	500M	1000M	
Jehnice		5	5	5	5					
jih	10	10	6	6	6					
Jundrov	10	10	10	10	10		500M	1000M	3000M	
Kníničky	5	5	5	5	5					
Kohoutovice	10	10	10	10	10					
Komín	10	10	10	10	10					
Královo Pole	10	10	10	10	10					
Líšeň						100M	200M	2000M	10000M	20000M
Maloměřice a Obřany	10	10	10	10	10	100M	200M	500M	1000M	1500M
Medlánky	10	10	10	10	10					
Nový Lískovec	2	6	6	6	6					
Ořešín	10					40T	80T			
Řečkovice a Mokrý Hora		2	3	4	5	400M	800M	2000M	20000M	30000M
sever	8	8	8	8	8					
Slatina					3	100M	200M	500M	5000M	6000M
Starý Lískovec		1	1,5	2	2,5					
střed*5)	lokalita I, II	10	10	10	10	10				
	lokalita III	8	8	8	8	8				
Tuřany						200M	300M	600M		
Útěchov	10	10	10	10	10					
Vínohrady						100T	200T	300T	1000T	4000T
Žabovřesky	7	7	10	10	10					
Žebětín		5	5	5	5	400M	800M	1500M	10000M	15000M
Židenice	2	4	6	8	10	300M	500M	1000M	2000M	5000M

Vymezení lokalit

*1) MČ Brno-Bystrc	lokalita I	ulice Přístavní od ulice Obvodové k přístavišti lodní dopravy, konečná tramvaje Ečerova v okruhu 50 m, u obchodního centra MAX na ulici Kubičkově v okruhu 30 m, u lávky přes Svatku mezi ulicemi Obvodovou a U Zoologické zahrady v okruhu 30 m, náměstí před obchodním centrem Javor na náměstí 28. dubna, prodejní místa před obchodním centrem Albert na ulici Ečerově
	lokalita II	ostatní území
*2) MČ Brno-Černovice	lokalita I	ulice Olomoucká, Spáčilova
	lokalita II	ulice Tržní, Hladíkova, Řehořova, Charbulova
	lokalita III	Wainerovo náměstí
*3) MČ Brno-jih	lokalita I	stánková lokalita při ulici Lužné p. č. 393/3, k. ú. Komárov
	lokalita II	u zadní brány Ústředního hřbitova z ulice Bohunické
	lokalita III	sportovní areál Hněvkovského p. č. 562/1, 575/1, 577/1, 3, 8-22, k. ú. Komárov
	lokalita III/1	část sportovního areálu Hněvkovského v rozsahu užívání p. č. 577/1, k. ú. Komárov, mezi komunikací Hněvkovského, vjezdem do areálu, vnitřní komunikací v areálu p. č. 586, k. ú. Komárov, a hranicí se zpevněnou plochou p. č. 577/14, k. ú. Komárov, kolmo ke komunikaci Hněvkovského
	lokalita III/2	část sportovního areálu Hněvkovského v rozsahu užívání p. č. 577/8-22, k. ú. Komárov, ohraničená vnitřní komunikací v areálu p. č. 586, 577/14 a 577/22, k. ú. Komárov
	lokalita III/3	část sportovního areálu Hněvkovského v rozsahu společného užívání lokalit III/1 a III/2 a části p. č. 577/3, k. ú. Komárov, od komunikace Hněvkovského kolem pozemku rod. domu Hněvkovského 36 kolmo k vnitřní komunikaci po vjezd do areálu z komunikace Hněvkovského (u železničního viaduktu)
	lokalita III/4	část sportovního areálu Hněvkovského v rozsahu užívání p. č. 575/1, k. ú. Komárov, od komunikace Hněvkovského kolem budovy společnosti Čiperka, a. s., po hranice tréninkového baseballového hřiště a vnitřní komunikaci p. č. 577/4, k. ú. Komárov
	lokalita III/5	část sportovního areálu Hněvkovského v rozsahu užívání části p. č. 562/1, k. ú. Komárov, mezi ulicemi Sokolovou, parkovištěm, stadionem baseballu a budovou FIRSTSTOP patřící společnosti SQS, spol. s r. o.
lokalita III/6	část sportovního areálu Hněvkovského v rozsahu užívání části p. č. 562/1, k. ú. Komárov, kolem budovy Hněvkovského 66a kolmo k baseballovému hřišti včetně lokality III/5 po křižovatku komunikací Hněvkovského/Sokolova	
lokalita IV	ostatní území	
*4) MČ Brno-Královo Pole	lokalita I	(ulice) Sportovní (část nacházející se na území městské části Brno-Královo Pole), Porgesova (část nacházející se na území městské části Brno-Královo Pole), Křížkova (část nacházející se na území městské části Brno-Královo Pole), Hradecká (část nacházející se na území městské části Brno-Královo Pole), Palackého třída (část nacházející se na území městské části Brno-Královo Pole), Štefánikova (část nacházející se na území městské části Brno-Královo Pole)
	lokalita II	ostatní území
*5) MČ Brno-střed	lokalita I	Anenská, Bašty, Beethovenova, Běhounská, Benešova, Besední, Biskupská, Brandlova, Česká, Divadelní, Dominikánská, Dominikánské náměstí, Dvořákova, Husova, Hybešova, Jakubská, Jakubské náměstí, Jánská, Jircháře, Jezuitská, Josefská, Joštova, Kapucínské náměstí, Koblížná, Koliště, Komenského náměstí, Kopečná, Kozí, Květinářská, Leitnerova, Malinovského náměstí, Marešova, Masarykova, Mečová, Mendlovo náměstí, Měnináská, Minoritská, Mozartova, Muzejní, Nádražní, náměstí Svobody, Novobranská, Opletalova, Orlí, Panenská, Panská, Pekařská, Peroutková, Petrov, Petrásk, Pohofelec, Poštovská, Průchodní, Radnická, Rašínova, Rooseveltova, Skrytá, Solniční, Starobrněnská, Středova, Studánka, Sukova, Šilingrovo náměstí, Údolní, Václavská, Vachova, Veselá, Vodní, Za Divadlem, Zámečnická, Zelný trh, Žerotínovo náměstí, podchod pod hlavním nádražím v Brně
	lokalita II	Moravské náměstí
	lokalita III	ostatní území
*6) MČ Brno-Vinohrady	lokalita I	před výměňkovou stanicí Vlčnovská 8a, Blatnická 8a, Bzenecká 4a, Bzenecká 18a, Mikulovská 2a, Valtická 1a, Valtická 23, Bořetická 1a, Bořetická 15a, Velkopavlovická 8a
	lokalita II	parkoviště Pálavské náměstí na pozemku p. č. 9175 v k. ú. Židenice
	lokalita III	zastřešená stání na Pálavském náměstí u dřívější zastávky městské hromadné dopravy na části pozemku p. č. 8417/1 v k. ú. Židenice
*7) MČ Brno-Židenice	lokalita I	Bělohorská (část nacházející se na území městské části Brno-Židenice), Bubeníčková, Dulánek, Gajdošova, Geislerova, Jeronýmova, Jilkova, Klíny, Koperníkova, Nezamyslova, Skopalkova, Šámalova, Táborská, Zábřdovická, Životského (část nacházející se na území městské části Brno-Židenice)
	lokalita II	ostatní území

Sazby poplatku ze vstupného (v %) a osvobození od poplatku			
Městská část Brno-	prodejní akce	reklamní akce	prodejní nebo reklamní akce pořádané místními spolky se sídlem na území MČ
Bohunice	15	15	osvobozeny
Bosonohy	15	15	osvobozeny
Bystrc	20	20	20
Černovice	5	5	osvobozeny
Chrlice	10	10	10
Ivanovice	15	15	osvobozeny
jih	10	10	osvobozeny
Jundrov	10	10	10
Kníničky	20	20	5
Kohoutovice	20	20	20
Komín	10	10	osvobozeny
Královo Pole	10	10	osvobozeny
Líšeň	20	20	osvobozeny
Maloměřice a Obřany	15	15	15
Ořešín	10	10	10
Řečkovice a Mokrá Hora	20	20	osvobozeny
střed	20	20	osvobozeny
Tuřany	10	10	osvobozeny
Vinohrady	20	20	osvobozeny
Žabovřesky	20	20	osvobozeny
Žebětín	15	15	osvobozeny
Židenice	20	20	osvobozeny