94. Návrh na bezúplatné nabytí pozemků p.č. 5528/17, 5528/40 a p.č. 5528/47 v k.ú. Židenice z vlastnictví ČR-ÚZSVM na základě smluv s omezujícími podmínkami

Anotace

Bezúplatné nabytí pozemků p.č. 5528/17, 5528/40 a p.č. 5528/47 v k.ú. Židenice z vlastnictví ČR-Úřadu pro zastupování státu ve věcech majetkových na základě smluv s omezujícími podmínkami do vlastnictví statutárního města Brna s omezujícími a sankčními podmínkami pro město Brno. Smlouvy o bezúplatném převodu vlastnického práva č. BP-23/042 a č. BP-23/043 jsou přiloženy formou informačního dokumentu.

Návrh usnesení

Zastupitelstvo města Brna

1. schvaluje - bezúplatné nabytí pozemků

- p.č. 5528/17, ostatní plocha, ostatní komunikace, o výměře 136 m2, k.ú. Židenice
- p.č. 5528/40 ostatní plocha, ostatní komunikace, o výměře 74 m2, k.ú. Židenice
- p.č. 5528/47 ostatní plocha, ostatní komunikace, o výměře 345 m2, k.ú. Židenice

(vše dále jen převáděný majetek)
z vlastnictví České republiky – Úřadu pro zastupování státu ve věcech majetkových do vlastnictví statutárního města Brna za podmínek uvedených ve smlouvách o bezúplatném převodu vlastnického práva k nemovitým věcem s omezujícími podmínkami;

- zřízení věcného práva
ve prospěch České republiky – Úřadu pro zastupování státu ve věcech majetkových k převáděnému majetku spočívající v závazku statutárního města Brna jako povinného nezcizit převáděný majetek ani nezatížit jej zástavním právem nebo věcným břemenem, a to po dobu 10 let ode dne provedení vkladu vlastnického práva do katastru nemovitostí (s výjimkou smluvního zatížení převáděného majetku věcným břemenem pro účely zřízení, provozu a údržby sítě technického vybavení, veřejně prospěšné stavby, k zajištění nezbytného přístupu vlastníka k jeho stavbě), za podmínek uvedených ve smlouvách o bezúplatném převodu vlastnického práva k nemovitým věcem s omezujícími podmínkami, které tvoří přílohu č. ..... tohoto zápisu.

Stanoviska

Rada města Brna projednala na schůzi č. R9/030 dne 03.05.2023 a doporučila ke schválení.

Podpis zpracovatele pro archivaci

Zpracovatel

Elektronicky podepsáno

[redacted]

vedoucí odboru - Majetkový odbor

5.5.2023 v 11:31

Garance správnosti, zákonnosti materiálu

Spolupodepisovatel

Elektronicky podepsáno

[redacted]

vedoucí úseku - 3. úsek

4.5.2023 v 12:16

Obsah materiálu

Návrh usnesení	1 - 2
Obsah materiálu	3 - 3
Důvodová zpráva	4 - 6
Příloha (Ortofoto Židenice.pdf)	7 - 7
Příloha (SMB foto Židenice.pdf)	8 - 8
Informační dokument (Smlouva BP-23_042.pdf)	9 - 14
Informační dokument (Smlouva BP-23_043.pdf)	15 - 20

Důvodová zpráva

Orgánům města je předkládán k projednání **materiál ve věci bezúplatného nabytí pozemků na pozemcích p.č. 5528/17, 5528/40 a p.č. 5528/47 v k.ú. Židenice** z vlastnictví ČR-ÚZSVM do vlastnictví statutárního města Brna **na základě smlouvy s omezujícími a sankčními ustanoveními pro město Brno, a to s ohledem na neměnný postoj ÚZSVM ohledně uvádění omezujících a sankčních ustanovení do návrhů smluv.**

Popis pozemků

Nabyvatel bere na vědomí, že převáděný majetek může být dotčen, se všemi souvisejícími dopady, vedením inženýrských sítí, kdy v případě pochybností ohledně uložení inženýrských sítí poskytnou nabyvateli bližší informace jednotliví (v úvahu přicházející) správci inženýrských sítí.

Na pozemku se nachází místní komunikace III. třídy, část pozemku tvoří plochy veřejné zeleně s trvalými porosty, která slouží široké veřejnosti a plní funkci estetickou a ekologickou, kdy snižuje prašnost a zvyšuje vlhkost vzduchu a působí jako regulátor nadměrného hluku.

Na předmětných pozemcích p.č. 5528/17, 5528/40 a p.č. 5528/47 v k.ú. Židenice je místní komunikace, která bude ve správě společnosti Brněnské komunikace a.s., správu ploch zeleně na předmětném pozemku bude mít ve správě městská část Brno-Židenice.

K pozemku p.č. 5528/17 v k.ú. Židenice bylo zřízeno věcné břemeno zřizování a provozování vedení distribuční soustavy STL plynovodu a přípojek dle Smlouvy o zřízení věcného břemene – úplatné, ze dne 23.12.2021, právní účinky zápisu ke dni 27.1.2022, v rozsahu dle geometrického plánu č. 3735-1060/2020, a to ve prospěch oprávněného – GasNet, s.r.o., Klišská 940/96, Klíše, 40001 Ústí nad Labem, IČO: 27295567.

K pozemku p.č. 5528/47 v k.ú. Židenice bylo zřízeno věcné břemeno zřizování a provozování vedení distribuční soustavy – zemní kabelové vedení NN a VN dle Smlouvy o zřízení věcného břemene – úplatné, ze dne 17.3.2022, právní účinky zápisu ke dni 20.4.2022, v rozsahu dle geometrického plánu č. 3889-3779/2021, a to ve prospěch oprávněného – EG.D, a.s., Lidická 1873/36, Černá Pole, 60200 Brno, IČO: 28085400.

Vlastnické právo k předmětným pozemkům se bezúplatně převádí z důvodu veřejného zájmu, v souladu s ustanovením § 22 odst. 3 zákona č. 219/2000 Sb., o majetku ČR a jejím vystupování v právních vztazích, ve znění pozdějších předpisů.

Smlouvou se současně zřizuje věcné právo ve prospěch ČR-ÚZSVM spočívající v závazku statutárního města Brna jako povinného nezcizit převáděný majetek a nezatížit jej zástavním právem nebo věcným břemenem, a to po dobu 10 let ode dne provedení vkladu vlastnického práva vlastníka (s výjimkou smluvního zatížení převáděného majetku věcným břemenem pro účely zřízení, provozu a účely údržby sítě technického vybavení a veřejně prospěšné stavby, a k zajištění nezbytného přístupu vlastníka k jeho stavbě)

Smlouvy o bezúplatném převodu pozemků č. BP-23/042 a č. BP-23/043 jsou platně uzavřeny okamžikem podpisu poslední smluvní stranou. Smlouvy nabývá účinnosti dnem uveřejnění v registru smluv v souladu se zákonem č. 340/2015 Sb., o zvláštních podmínkách účinnosti některých smluv, uveřejňování těchto smluv a o registru smluv, ve znění pozdějších předpisů.

Město Brno se v případě uzavření smlouvy v podobě, v jaké byla ze strany ÚZSVM navržena, zaváže mj. pozemky využívat ve veřejném zájmu a nevyužívat je ke komerčním či jiným výdělečným účelům, nepronajímat je ani nepřenechat do pachtu po dobu 10 let od právních účinků vkladu vlastnického práva do katastru nemovitostí, a to pod sankcí smluvní pokuty ve výši 15 % z ceny obvyklé pozemků ke dni právních účinků vkladu vlastnického práva do katastru nemovitostí. Za porušení této povinnosti nebude

považováno, pokud rozsah plochy převedených pozemků užívané ke komerčním či jiným výdělečným účelům bude pouze omezený a v ročním průměru nebude prováděn na ploše větší než 20% celkové plochy převedených pozemků.

U předmětných pozemků se nepředpokládá, že by byly pozemky využity k jinému účelu, než jak je dosud využíván, a za tímto účelem jsou ze strany ÚZSVM převáděny.

Návrhy města Brna na úpravu formulace omezujících podmínek v návrhu smlouvy nebyly ze strany ÚZSVM akceptovány, ÚZSVM trvá na uvedení omezujících a sankčních ustanovení a věcného práva zákazu zcizení a zatížení do tohoto návrhu smlouvy a požaduje projednání majetkových dispozic na základě smlouvy o bezúplatném převodu v podobě, v jaké byly ze strany ÚZSVM navrženy. Městu bylo ze strany ÚZSVM sděleno, že v případě, pokud město již teď ví, že by omezující ustanovení nebo věcné právo zákazu zcizení a zatížení nebylo schopno dodržet, má možnost nabýt pozemky do svého vlastnictví na základě kupních smluv, které žádné omezující podmínky ohledně dispozice s pozemky obsahovat nebudou.

Závěr:
S ohledem na výše uvedené a za účelem dosažení majetkoprávního vypořádání předmětných pozemků, na kterých je situována veřejná zeleň, je navrhováno schválit bezúplatné nabytí předmětných pozemků, z vlastnictví České republiky – Úřadu pro zastupování státu ve věcech majetkových do vlastnictví statutárního města Brna a věcné právo zákazu zcizení a zatížení převáděných pozemků, za podmínek smlouvy o bezúplatném převodu vlastnického práva k nemovitým věcem s omezujícími podmínkami uvedené v materiálu.

Průběh projednávání:

Rada města Brna R9/030. na své schůzi konané dne 03.05.2023 projednala materiál pod bodem č. 68.

Schváleno jednomyslně 10 členy.

JUDr. Vaňková	Mgr. Černý	Mgr. Suchý	JUDr. Kerndl	Ing. Podivinská	Bc. Aberl	Ing. arch. Bořecký	RNDr. Chvátal Ph.D.	Ing. Kratochvíl	JUDr. Matonohová	JUDr. Oliva
pro	pro	pro	pro	pro	pro	pro	pro	pro	---	pro

Komise majetková R9/KM/09 na svém zasedání konaném dne 27.04.2023 projednala materiál

pod bodem 09/10:

Hlasování: 12 - pro, 0- proti, 0 - se zdržel
Členové komise majetkové Rady města Brna hlasováním doporučili ke schválení.
Usnesení bylo přijato

Mgr. Josef Haluza	Ludmila Oulehlová	Martin Brym	Bc. Patrik Doležal	Ing. Petr Havelka	Tomáš Hejl	Mgr. Ondřej Hýsek Ph.D.	Mgr. Jitka Ivičičová	JUDr. Michal Marek	Ing. Roman Vašina	Ing. David Trilo	Mgr. Bc. Marek Viskot	Mgr. Marek Šlapal
pro	pro	--	pro	pro	pro	pro	pro	pro	pro	pro	pro	pro

Stanoviska dotčených orgánů:

- **OÚPR MMB –** stanovisko vyžádáno.
- **BKOM a.s. –** stanovisko vyžádáno.
- **MČ Brno-Židenice** – stanovisko vyžádáno.

14. 4. 2023

[redacted]

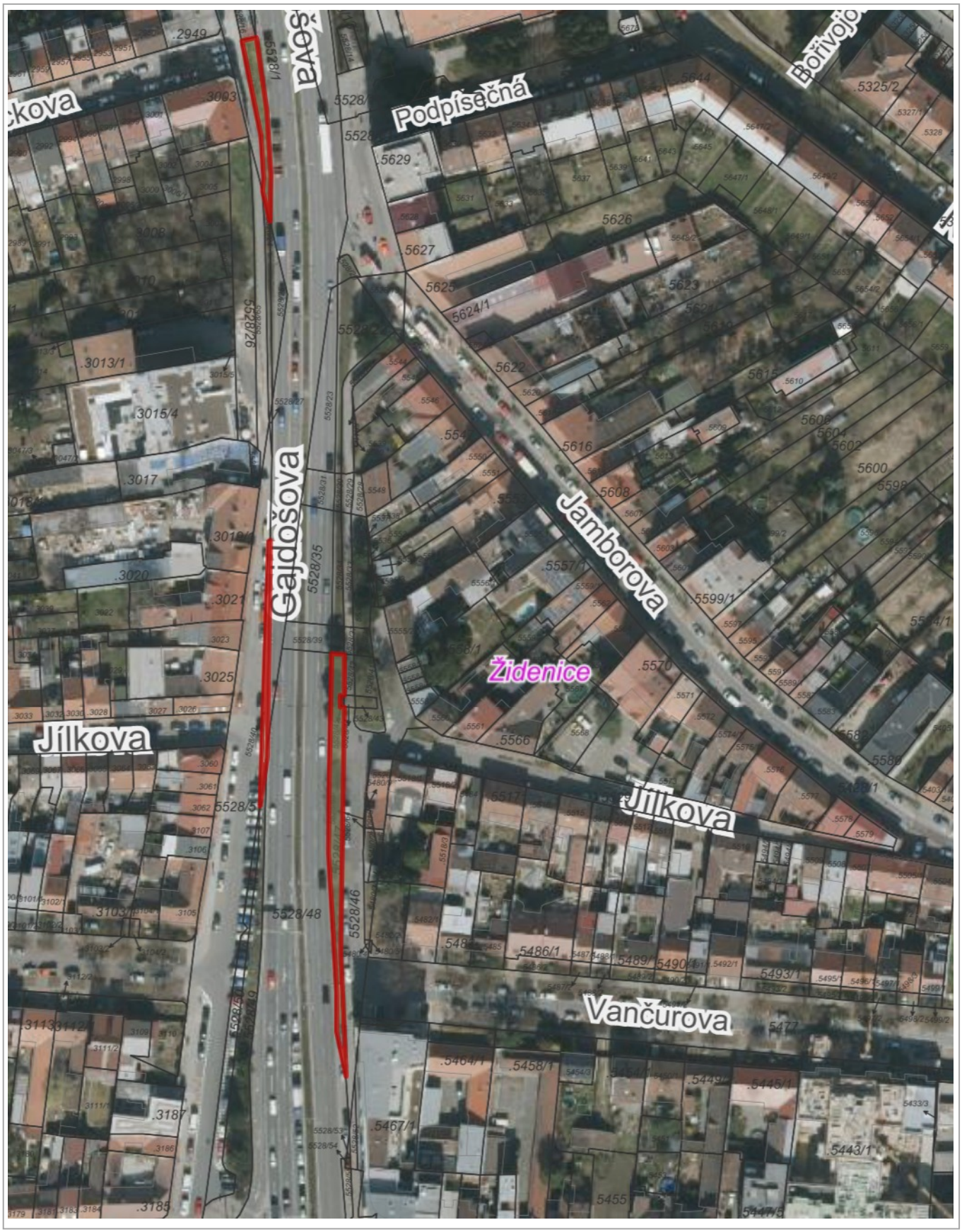

50 m

1 : 1 498

© TopGis, s.r.o., datum snímkování: 25. 3. 2022, RÚIAN: © ČÚZK, Katastr: © ČÚZK

[redacted]

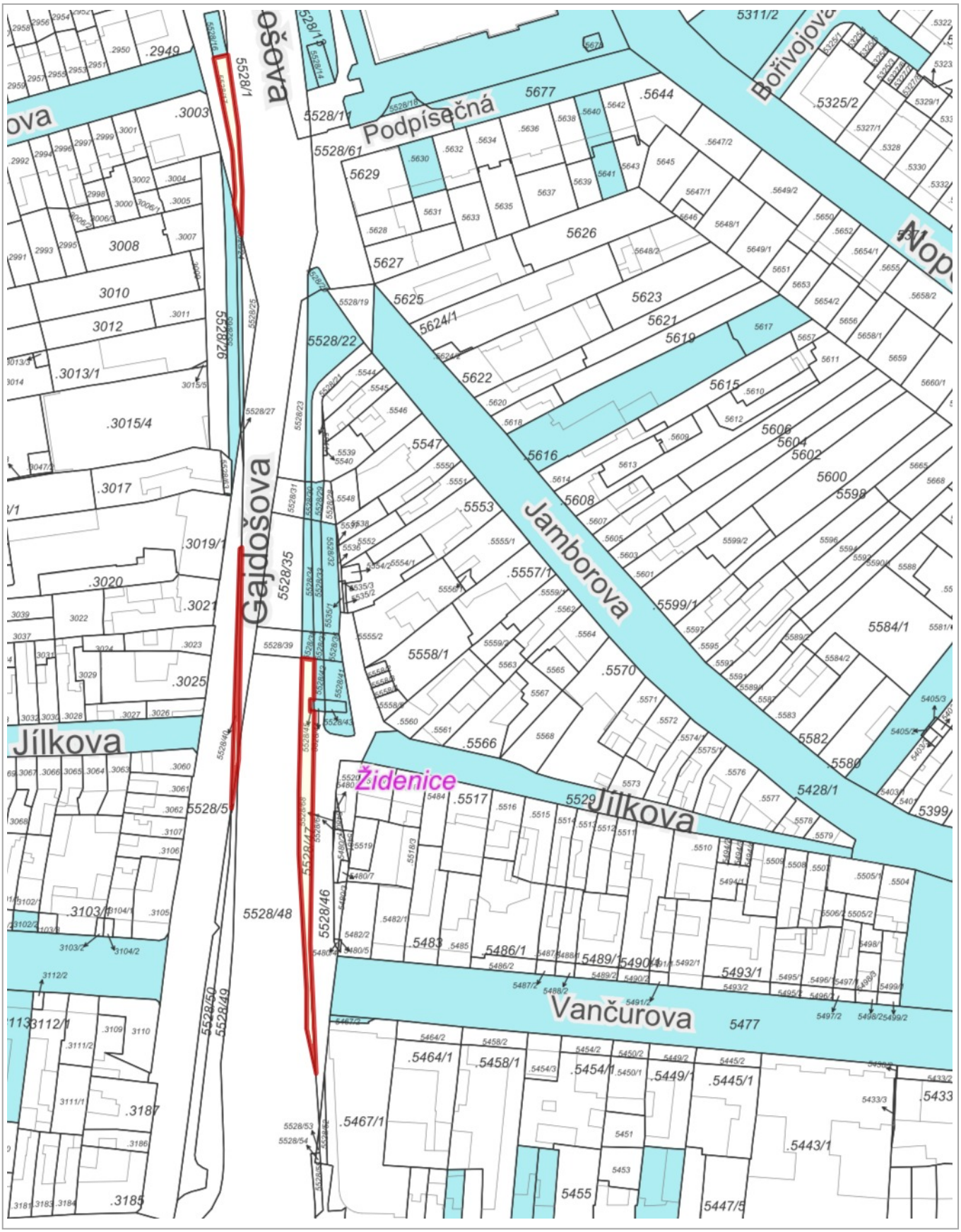

50 m

1 : 1 528

© TopGis, s.r.o., datum snímkování: 25. 3. 2022, RÚIAN: © ČÚZK, Katastr: © ČÚZK

16877/B/2023-HMU1
Čj.: UZSVM/B/11815/2023-HMU1

Česká republika - Úřad pro zastupování státu ve věcech majetkových
se sídlem Rašínovo nábřeží 390/42, Nové Město, 128 00 Praha 2
za kterou právně jedná [redacted] ředitel odboru Hospodaření s majetkem státu
na základě Příkazu generálního ředitele č. 6/2019 v platném znění
Územní pracoviště Brno
odbor Hospodaření s majetkem státu, Příkop 11, 602 00 Brno
IČO: 69797111
(dále jen „převodce")

a

Statutární město Brno
se sídlem Dominikánské náměstí 196/1, 602 00 Brno
zastoupené JUDr. Markétou Vaňkovou, primátorkou
k podpisu smlouvy oprávněna [redacted] vedoucí Majetkového odboru
Magistrátu města Brna, na základě pověření ze dne 16.4.2018, č.j. MMB/163407/2018
IČO: 44992785, DIČ: CZ44992785
bankovní spojení: účet číslo [redacted]
(dále jen „nabyvatel")

uzavírají podle § 22 zákona č. 219/2000 Sb., o majetku České republiky a jejím vystupování v právních vztazích, v platném znění (dále jen „zákon č. 219/2000 Sb.") a § 1746 a § 2055 a násl. zákona č. 89/2012 Sb., občanský zákoník, v platném znění (dále jen „zákon č. 89/2012 Sb.") tuto

SMLOUVU O BEZÚPLATNÉM PŘEVODU VLASTNICKÉHO PRÁVA K NEMOVITÝM VĚCEM S OMEZUJÍCÍMI PODMÍNKAMI

č. BP – 23/042

Čl. I.

1. Česká republika je vlastníkem níže uvedených nemovitých věcí:

   Pozemky:
   - parcela číslo: **5528/17**, druh pozemku: ostatní plocha, způsob využití: ostatní komunikace, způsob ochrany: ochr. pásmo nem. kult. pam., pam. zóny, rezervace, nem. nár. kult. pam,
   - parcela číslo: **5528/40**, druh pozemku: ostatní plocha, způsob využití: ostatní komunikace, způsob ochrany: ochr. pásmo nem. kult. pam., pam. zóny, rezervace, nem. nár. kult. pam,

   zapsané na listu vlastnictví č. 60000, pro kat. území **Židenice**, obec Brno, v katastru nemovitostí vedeném Katastrálním úřadem pro Jihomoravský kraj, Katastrálním pracovištěm Brno - město.
   (dále jen „převáděný majetek")

2. Úřad pro zastupování státu ve věcech majetkových je na základě ust. § 29 zákona č. 201/2002 Sb., o Úřadu pro zastupování státu ve věcech majetkových, ve znění pozdějších předpisů, příslušný s převáděným majetkem hospodařit, a to ve smyslu § 9 zákona č. 219/2000 Sb.

Čl. II.

1. Převodce touto smlouvou bezúplatně převádí nabyvateli vlastnické právo k převáděnému majetku, se všemi součástmi (trvalé porosty) a nabyvatel je do svého výlučného vlastnictví přijímá.

2. Vlastnické právo k převáděnému majetku se bezúplatně převádí z důvodu veřejného zájmu, v souladu s ustanovením § 22 odst. 3 zákona č. 219/2000 Sb. Na převáděném majetku se nachází zeleň, která plní funkci estetickou a ekologickou, kdy snižuje prašnost, zvyšuje vlhkost vzduchu, působí jako regulátor nadměrného hluku a má rovněž funkci krajinotvornou a půdoochrannou.

3. Nabyvatel prohlašuje, že se seznámil s faktickým stavem převáděného majetku.

Čl. III.

1. Převodce i nabyvatel shodně prohlašují, že jim nejsou známy žádné skutečnosti, které by uzavření této smlouvy bránily.

2. K pozemku parcela číslo: 5528/17 v k. ú. Židenice bylo zřízeno věcné břemeno zřizování a provozování vedení distribuční soustavy STL plynovodu a přípojek dle Smlouvy o zřízení věcného břemene – úplatné, ze dne 23. 12. 2021, právní účinky zápisu ke dni 27. 1. 2022, v rozsahu dle geometrického plánu č. 3735-1060/2020, a to ve prospěch oprávněného – GasNet, s.r.o., Klíšská 940/96, Klíše, 40001 Ústí nad Labem, IČO: 27295567.

3. Nabyvatel bere na vědomí, že převáděný majetek může být dotčen, se všemi souvisejícími dopady, vedením i dalších inženýrských sítí, kdy v případě pochybností ohledně uložení inženýrských sítí poskytnou nabyvateli bližší informace jednotliví (v úvahu přicházející) správci inženýrských sítí.

4. Nabyvatel byl srozuměn s omezeními vyplývajícími ze způsobu ochrany, který je u převáděného majetku vyznačen na listu vlastnictví č. 60000 pro k.ú. Židenice.

5. Převodce prohlašuje, že mu není známo, že by na převáděném majetku vázla nějaká další omezení, závazky či právní vady.

Čl. IV.

1. Nabyvatel se zavazuje o převáděný majetek řádně pečovat a užívat jej pouze k účelům uvedeným v Čl. II. odst. 2. této smlouvy. V případě převodu převáděného majetku z důvodu veřejného zájmu nelze převáděný majetek využívat ke komerčním či jiným výdělečným účelům, nelze jej pronajímat ani přenechat do pachtu, ani takové nakládání strpět. Toto omezení se sjednává na dobu 10 let od právních účinků vkladu vlastnického práva dle této smlouvy do katastru nemovitostí.

2. Za porušení povinností nabyvatele dle této smlouvy nebude považováno, pokud rozsah plochy převáděného majetku užívané ke komerčním či jiným výdělečným účelům bude pouze omezený a v ročním průměru, vypočteném dle následujícího vzorce, nebude prováděn na ploše větší než 20 % celkové plochy převáděného majetku.

$$\frac{\text{Suma}\,[A_1;\ A_{365/366}]}{B * C} * 100 \leq 20\%$$

kde údaje ve vzorci znamenají:
$A_{1 \text{ až } 365/366}$ plocha nemovitosti z celkové využitelné plochy nemovitosti využita konkrétní den kalendářního roku ke komerčním či jiným výdělečným účelům (v m^2)
Suma $[A_1, A_{365/366}]$ součet A za všechny kalendářní dny kalendářního roku (v m^2)
B celková využitelná plocha nemovitosti (v m^2)
C celkový počet dnů kalendářního roku (tj. 365 resp. 366 v přechodném roce)

3. Smluvní strany se dohodly, že za porušení povinností nabyvatele dle této smlouvy se dále nepovažuje taková činnost, která je považována ve smyslu Sdělení Komise o pojmu státní podpora uvedeném v Čl. 107 odst. 1 Smlouvy o fungování Evropské unie (2016/C 262/01) za činnost nehospodářskou.

4. Nebude-li nabyvatel převáděný majetek využívat ve veřejném zájmu v souladu s ustanovením Čl. II. odst. 2. této smlouvy, anebo bude-li převáděný majetek využíván ke komerčním či jiným výdělečným účelům, anebo bude-li převáděný majetek pronajímán či přenechán do pachtu, nebo bude takové nakládání trpěno, zaplatí nabyvatel převodci smluvní pokutu ve výši 15 % z ceny obvyklé převáděného majetku ke dni právních účinků vkladu vlastnického práva nabyvatele k převáděnému majetku do katastru nemovitostí a převodci rovněž vznikne právo na odstoupení od této smlouvy. Pakliže by nebylo možné výši smluvní pokuty stanovit způsobem uvedeným v předchozí větě, zaplatí nabyvatel převodci smluvní pokutu ve výši 15 % z ceny zjištěné dle oceňovacího předpisu platného ke dni právních účinků vkladu vlastnického práva nabyvatele k převáděnému majetku do katastru nemovitostí. Smluvní pokutu lze uložit i opakovaně, a to za každé porušení jakékoli smluvní povinnosti uvedené v odst. 1. ve vztahu ke každé jednotlivé převáděné nemovité věci uvedené v Čl. I. V případě opakovaně uložené smluvní pokuty musí převodce nabyvateli vždy písemně oznámit, že bylo zjištěno porušení smluvní povinnosti a termín, do kdy má být toto porušení smluvní povinnosti odstraněno. V případě, že nebude v tomto termínu porušení smluvní povinnosti nabyvatelem odstraněno, bude smluvní pokuta uložena opakovaně.

5. Úhradu smluvní pokuty dle odst. 4. tohoto článku provede nabyvatel ve lhůtě 15 dnů ode dne, kdy bude k zaplacení smluvní pokuty převodcem písemně vyzván (tj. ode dne, kdy mu výzva k úhradě bude doručena).

Čl. V.

Smluvní strany se výslovně dohodly, že nabyvatel jako povinný současně touto smlouvou zřizuje v souladu s § 1761 zákona č. 89/2012 Sb., k zajištění účelu převodu vymezeného v Čl. II. odst. 2. této smlouvy, ve prospěch převodce jako oprávněného k převáděnému majetku věcné právo, spočívající v závazku nabyvatele jako povinného nezcizit převáděný majetek a nezatížit jej zástavním právem nebo věcným břemenem, a to po dobu 10 let ode dne provedení vkladu vlastnického práva pro nabyvatele dle této smlouvy do katastru nemovitostí. Tato povinnost nabyvatele jako povinného se zřizuje jako věcné právo. Nabyvatel je však oprávněn převáděný majetek v nezbytném rozsahu smluvně zatížit věcným břemenem pro účely zřízení, provozu a údržby sítě technického vybavení a veřejně prospěšné stavby, popřípadě k zajištění nezbytného přístupu vlastníka k jeho stavbě.

Čl. VI.

1. Vlastnické právo k převáděnému majetku nabývá nabyvatel zápisem do katastru nemovitostí. Okamžikem právních účinků zápisu na nabyvatele přecházejí veškerá práva a povinnosti spojené s vlastnictvím a užíváním převáděného majetku.

2. Věcné právo, spočívající v závazku nabyvatele jako povinného nezcizit převáděný majetek a nezatížit jej zástavním právem a věcným břemenem, vzniká zápisem do katastru nemovitostí.

3. Návrh na zápis vkladu vlastnického a věcného práva dle této smlouvy do katastru nemovitostí podají převodce a nabyvatel společně prostřednictvím převodce. Správní poplatky spojené s touto smlouvou nese nabyvatel. Návrh na vklad se nabyvateli zasílá k podpisu zároveň s výzvou k vrácení podepsaného návrhu; katastrální úřad nabyvatele vyzve k úhradě správního poplatku za povolení vkladu vlastnického a věcného práva.

4. Pokud by příslušným katastrálním úřadem byl návrh na zápis vkladu vlastnického a/nebo věcného práva k převáděnému majetku dle této smlouvy pro nabyvatele pravomocně zamítnut, účastníci této smlouvy se zavazují k součinnosti směřující k naplnění vůle obou smluvních stran.

Čl. VII.

1. Smlouva je uzavřena a nabývá platnosti okamžikem podpisu poslední smluvní stranou.

2. Smlouva nabývá účinnosti dnem jejího uveřejnění v registru smluv v souladu se zákonem č. 340/2015 Sb., o zvláštních podmínkách účinnosti některých smluv, uveřejňování těchto smluv a o registru smluv (zákon o registru smluv), ve znění pozdějších předpisů.

3. Převodce zašle tuto smlouvu správci registru smluv k uveřejnění bez zbytečného odkladu, nejpozději však do 30 dnů od uzavření smlouvy. Převodce předá nabyvateli doklad o uveřejnění smlouvy v registru smluv podle § 5 odst. 4 zákona č. 340/2015 Sb., o registru smluv, ve znění pozdějších předpisů, jako potvrzení skutečnosti, že smlouva nabyla účinnosti.

4. Pro účely uveřejnění v registru smluv smluvní strany navzájem prohlašují, že smlouva neobsahuje žádné obchodní tajemství.

5. Smluvní strany berou na vědomí, že jsou svými projevy vázány od okamžiku podpisu této smlouvy.

6. Smluvní strany se dohodly, že není-li v této smlouvě stanoveno jinak, řídí se práva a povinnosti smluvních stran zákonem č. 89/2012 Sb. a zákonem č. 219/2000 Sb.

7. Smluvní strany se dohodly, že jakékoli změny a doplňky této smlouvy jsou možné pouze písemnou formou, v podobě oboustranně uzavřených, vzestupně číslovaných dodatků smlouvy.

8. Poplatkové a daňové povinnosti spojené s touto smlouvou se řídí příslušnými právními předpisy.

9. Tato smlouva je vyhotovena ve čtyřech stejnopisech. Převodce obdrží dvě vyhotovení, jedno vyhotovení obdrží nabyvatel a jedno vyhotovení bude použito k zápisu vlastnického a věcného práva vkladem do katastru nemovitostí.

10. Nedílnou součástí této smlouvy je doložka dle zákona č. 128/2000 Sb., o obcích (obecní zřízení), ve znění pozdějších předpisů.

11. Smluvní strany prohlašují, že tuto smlouvu uzavřely svobodně a vážně, nikoliv z přinucení nebo omylu. Na důkaz toho připojují své vlastnoruční podpisy.

V Brně dne

Česká republika – Úřad pro zastupování státu ve věcech majetkových

.....

[redacted]
ředitel odboru
Hospodaření s majetkem státu

V Brně dne

.....

[redacted]
vedoucí Majetkového odboru
Magistrátu města Brna

Přílohy:
Doložka dle zákona č. 128/2000 Sb., o obcích (obecní zřízení), ve znění pozdějších předpisů

DOLOŽKA

ve smyslu ustanovení § 41 zákona č. 128/2000 Sb., o obcích (obecní zřízení), ve znění pozdějších předpisů

Statutární město Brno prohlašuje, že veškeré podmínky podmiňující platnost právního jednání města byly splněny v souladu s ust. § 41 zákona č. 128/2000 Sb., o obcích (obecní zřízení), ve znění pozdějších předpisů.

Bezúplatné nabytí nemovitých věcí v k. ú. Židenice, obec Brno, a to pozemku parcela číslo: 5528/17, hodnota v účetní evidenci 65 280,00 Kč, a pozemku parcela číslo: 5528/40, hodnota v účetní evidenci 35 520,00 Kč, z vlastnictví České republiky do vlastnictví statutárního města Brna, včetně souhlasu města s omezujícími podmínkami uvedenými v Čl. IV. této smlouvy a se zřízením věcného práva dle Čl. V. této smlouvy, bylo schváleno na zasedání Zastupitelstva města Brna č. ……..., konaném dne ……..., bod …… .

V Brně dne

……
[redacted]
vedoucí Majetkového odboru
Magistrátu města Brna

ÚŘAD PRO ZASTUPOVÁNÍ STÁTU VE VĚCECH MAJETKOVÝCH
Územní pracoviště Brno
Příkop 11, 602 00 Brno

16878/B/2023-HMU1
Čj.: UZSVM/B/11816/2023-HMU1

Česká republika - Úřad pro zastupování státu ve věcech majetkových
se sídlem Rašínovo nábřeží 390/42, Nové Město, 128 00 Praha 2
za kterou právně jedná [redacted] ředitel odboru Hospodaření s majetkem státu
na základě Příkazu generálního ředitele č. 6/2019 v platném znění
Územní pracoviště Brno
odbor Hospodaření s majetkem státu, Příkop 11, 602 00 Brno
IČO: [redacted]
(dále jen „převodce")

a

Statutární město Brno
se sídlem Dominikánské náměstí 196/1, 602 00 Brno
zastoupené JUDr. Markétou Vaňkovou, primátorkou
k podpisu smlouvy oprávněna [redacted] vedoucí Majetkového odboru
Magistrátu města Brna, na základě pověření ze dne 16.4.2018, č.j. MMB/163407/2018
IČO: [redacted] DIČ: [redacted]
bankovní spojení: účet číslo [redacted]
(dále jen „nabyvatel")

uzavírají podle § 22 zákona č. 219/2000 Sb., o majetku České republiky a jejím vystupování v právních vztazích, v platném znění (dále jen „zákon č. 219/2000 Sb.") a § 1746 a § 2055 a násl. zákona č. 89/2012 Sb., občanský zákoník, v platném znění (dále jen „zákon č. 89/2012 Sb.") tuto

SMLOUVU O BEZÚPLATNÉM PŘEVODU VLASTNICKÉHO PRÁVA K NEMOVITÉ VĚCI S OMEZUJÍCÍMI PODMÍNKAMI

č. BP – 23/043

Čl. I.

1. Česká republika je vlastníkem níže uvedené nemovité věci:

   Pozemek:
   - parcela číslo: **5528/47**, druh pozemku: ostatní plocha, způsob využití: ostatní komunikace,

   zapsaný na listu vlastnictví č. 60000, pro kat. území **Židenice**, obec Brno, v katastru nemovitostí vedeném Katastrálním úřadem pro Jihomoravský kraj, Katastrálním pracovištěm Brno - město.
   (dále jen „převáděný majetek")

2. Úřad pro zastupování státu ve věcech majetkových je na základě ust. § 29 zákona č. 201/2002 Sb., o Úřadu pro zastupování státu ve věcech majetkových, ve znění pozdějších předpisů, příslušný s převáděným majetkem hospodařit, a to ve smyslu § 9 zákona č. 219/2000 Sb.

Čl. II.

1. Převodce touto smlouvou bezúplatně převádí nabyvateli vlastnické právo k převáděnému majetku, se všemi součástmi (trvalé porosty) a nabyvatel je do svého výlučného vlastnictví přijímá.

2. Vlastnické právo k převáděnému majetku se bezúplatně převádí z důvodu veřejného zájmu, v souladu s ustanovením § 22 odst. 3 zákona č. 219/2000 Sb. Na převáděném majetku se nachází zeleň, která plní funkci estetickou a ekologickou, kdy snižuje prašnost, zvyšuje vlhkost vzduchu, působí jako regulátor nadměrného hluku a má rovněž funkci krajinotvornou a půdoochrannou.

3. Nabyvatel prohlašuje, že se seznámil s faktickým stavem převáděného majetku.

Čl. III.

1. Převodce i nabyvatel shodně prohlašují, že jim nejsou známy žádné skutečnosti, které by uzavření této smlouvy bránily.

2. K pozemku parcela číslo: 5528/47 v k. ú. Židenice bylo zřízeno věcné břemeno zřizování a provozování vedení distribuční soustavy – zemní kabelové vedení NN a VN dle Smlouvy o zřízení věcného břemene – úplatné, ze dne 17. 3. 2022, právní účinky zápisu ke dni 20. 4. 2022, v rozsahu dle geometrického plánu č. 3889-3779/2021, a to ve prospěch oprávněného – EG.D, a.s., Lidická 1873/36, Černá Pole, 60200 Brno, IČO: 28085400.

3. Nabyvatel bere na vědomí, že převáděný majetek může být dotčen, se všemi souvisejícími dopady, vedením i dalších inženýrských sítí, kdy v případě pochybností ohledně uložení inženýrských sítí poskytnou nabyvateli bližší informace jednotliví (v úvahu přicházející) správci inženýrských sítí.

4. Převodce prohlašuje, že mu není známo, že by na převáděném majetku vázla nějaká další omezení, závazky či právní vady.

Čl. IV.

1. Nabyvatel se zavazuje o převáděný majetek řádně pečovat a užívat jej pouze k účelům uvedeným v Čl. II. odst. 2. této smlouvy. V případě převodu převáděného majetku z důvodu veřejného zájmu nelze převáděný majetek využívat ke komerčním či jiným výdělečným účelům, nelze jej pronajímat ani přenechat do pachtu, ani takové nakládání strpět. Toto omezení se sjednává na dobu 10 let od právních účinků vkladu vlastnického práva dle této smlouvy do katastru nemovitostí.

2. Za porušení povinností nabyvatele dle této smlouvy nebude považováno, pokud rozsah plochy převáděného majetku užívané ke komerčním či jiným výdělečným účelům bude pouze omezený a v ročním průměru, vypočteném dle následujícího vzorce, nebude prováděn na ploše větší než 20 % celkové plochy převáděného majetku.

$$\frac{\text{Suma } [A_1;\ A_{365/366}]}{B * C} * 100 \leq 20\%$$

kde údaje ve vzorci znamenají:
$A_{1 \text{ až } 365/366}$ plocha nemovitosti z celkové využitelné plochy nemovitosti využita konkrétní den kalendářního roku ke komerčním či jiným výdělečným účelům (v m^2)
Suma [A_1, $A_{365/366}$] součet A za všechny kalendářní dny kalendářního roku (v m^2)
B celková využitelná plocha nemovitosti (v m^2)
C celkový počet dnů kalendářního roku (tj. 365 resp. 366 v přechodném roce)

3. Smluvní strany se dohodly, že za porušení povinností nabyvatele dle této smlouvy se dále nepovažuje taková činnost, která je považována ve smyslu Sdělení Komise o pojmu státní podpora uvedeném v Čl. 107 odst. 1 Smlouvy o fungování Evropské unie (2016/C 262/01) za činnost nehospodářskou.

4. Nebude-li nabyvatel převáděný majetek využívat ve veřejném zájmu v souladu s ustanovením Čl. II. odst. 2. této smlouvy, anebo bude-li převáděný majetek využíván ke komerčním či jiným výdělečným účelům, anebo bude-li převáděný majetek pronajímán či přenechán do pachtu, nebo bude takové nakládání trpěno, zaplatí nabyvatel převodci smluvní pokutu ve výši 15 % z ceny obvyklé převáděného majetku ke dni právních účinků vkladu vlastnického práva nabyvatele k převáděnému majetku do katastru nemovitostí a převodci rovněž vznikne právo na odstoupení od této smlouvy. Pakliže by nebylo možné výši smluvní pokuty stanovit způsobem uvedeným v předchozí větě, zaplatí nabyvatel převodci smluvní pokutu ve výši 15 % z ceny zjištěné dle oceňovacího předpisu platného ke dni právních účinků vkladu vlastnického práva nabyvatele k převáděnému majetku do katastru nemovitostí. Smluvní pokutu lze uložit i opakovaně, a to za každé porušení jakékoli smluvní povinnosti uvedené v odst. 1. V případě opakovaně uložené smluvní pokuty musí převodce nabyvateli vždy písemně oznámit, že bylo zjištěno porušení smluvní povinnosti a termín, do kdy má být toto porušení smluvní povinnosti odstraněno. V případě, že nebude v tomto termínu porušení smluvní povinnosti nabyvatelem odstraněno, bude smluvní pokuta uložena opakovaně.

5. Úhradu smluvní pokuty dle odst. 4. tohoto článku provede nabyvatel ve lhůtě 15 dnů ode dne, kdy bude k zaplacení smluvní pokuty převodcem písemně vyzván (tj. ode dne, kdy mu výzva k úhradě bude doručena).

Čl. V.

Smluvní strany se výslovně dohodly, že nabyvatel jako povinný současně touto smlouvou zřizuje v souladu s § 1761 zákona č. 89/2012 Sb., k zajištění účelu převodu vymezeného v Čl. II. odst. 2. této smlouvy, ve prospěch převodce jako oprávněného k převáděnému majetku věcné právo, spočívající v závazku nabyvatele jako povinného nezcizit převáděný majetek a nezatížit jej zástavním právem nebo věcným břemenem, a to po dobu 10 let ode dne provedení vkladu vlastnického práva pro nabyvatele dle této smlouvy do katastru nemovitostí. Tato povinnost nabyvatele jako povinného se zřizuje jako věcné právo. Nabyvatel je však oprávněn převáděný majetek v nezbytném rozsahu smluvně zatížit věcným břemenem pro účely zřízení, provozu a údržby sítě technického vybavení a veřejně prospěšné stavby, popřípadě k zajištění nezbytného přístupu vlastníka k jeho stavbě.

Čl. VI.

1. Vlastnické právo k převáděnému majetku nabývá nabyvatel zápisem do katastru nemovitostí. Okamžikem právních účinků zápisu na nabyvatele přecházejí veškerá práva a povinnosti spojené s vlastnictvím a užíváním převáděného majetku.

2. Věcné právo, spočívající v závazku nabyvatele jako povinného nezcizit převáděný majetek a nezatížit jej zástavním právem a věcným břemenem, vzniká zápisem do katastru nemovitostí.

3. Návrh na zápis vkladu vlastnického a věcného práva dle této smlouvy do katastru nemovitostí podají převodce a nabyvatel společně prostřednictvím převodce. Správní poplatky spojené s touto smlouvou nese nabyvatel. Návrh na vklad se nabyvateli zasílá k podpisu zároveň s výzvou k vrácení podepsaného návrhu; katastrální úřad nabyvatele vyzve k úhradě správního poplatku za povolení vkladu vlastnického a věcného práva.

4. Pokud by příslušným katastrálním úřadem byl návrh na zápis vkladu vlastnického a/nebo věcného práva k převáděnému majetku dle této smlouvy pro nabyvatele pravomocně zamítnut, účastníci této smlouvy se zavazují k součinnosti směřující k naplnění vůle obou smluvních stran.

Čl. VII.

1. Smlouva je platně uzavřena okamžikem schválení příslušným ministerstvem podle ustanovení § 22 zákona č. 219/2000 Sb.

2. Smlouva nabývá účinnosti dnem uveřejnění v registru smluv v souladu se zákonem č. 340/2015 Sb., o zvláštních podmínkách účinnosti některých smluv, uveřejňování těchto smluv a o registru smluv (zákon o registru smluv), ve znění pozdějších předpisů.

3. Převodce zašle tuto smlouvu správci registru smluv k uveřejnění bez zbytečného odkladu, nejpozději však do 30 dnů od uzavření smlouvy. Převodce předá nabyvateli doklad o uveřejnění smlouvy v registru smluv podle § 5 odst. 4 zákona č. 340/2015 Sb., o registru smluv, ve znění pozdějších předpisů, jako potvrzení skutečnosti, že smlouva nabyla účinnosti.

4. Pro účely uveřejnění v registru smluv smluvní strany navzájem prohlašují, že smlouva neobsahuje žádné obchodní tajemství.

5. Smluvní strany berou na vědomí, že jsou svými projevy vázány od okamžiku podpisu této smlouvy.

6. Smluvní strany se dohodly, že není-li v této smlouvě stanoveno jinak, řídí se práva a povinnosti smluvních stran zákonem č. 89/2012 Sb. a zákonem č. 219/2000 Sb.

7. Smluvní strany se dohodly, že jakékoli změny a doplňky této smlouvy jsou možné pouze písemnou formou, v podobě oboustranně uzavřených, vzestupně číslovaných dodatků smlouvy.

8. Poplatkové a daňové povinnosti spojené s touto smlouvou se řídí příslušnými právními předpisy.

9. Tato smlouva je vyhotovena v pěti stejnopisech. Převodce obdrží dvě vyhotovení, jedno vyhotovení obdrží nabyvatel, jedno vyhotovení bude určeno pro příslušné ministerstvo a jedno vyhotovení bude použito k zápisu vlastnického a věcného práva vkladem do katastru nemovitostí.

10. Nedílnou součástí této smlouvy je doložka dle zákona č. 128/2000 Sb., o obcích (obecní zřízení), ve znění pozdějších předpisů.

11. Smluvní strany prohlašují, že tuto smlouvu uzavřely svobodně a vážně, nikoliv z přinucení nebo omylu. Na důkaz toho připojují své vlastnoruční podpisy.

V Brně dne

Česká republika – Úřad pro zastupování státu ve věcech majetkových

.....[redacted].....

ředitel odboru
Hospodaření s majetkem státu

V Brně dne

.....[redacted].....

vedoucí Majetkového odboru
Magistrátu města Brna

Přílohy:
Doložka dle zákona č. 128/2000 Sb., o obcích (obecní zřízení), ve znění pozdějších předpisů

DOLOŽKA

ve smyslu ustanovení § 41 zákona č. 128/2000 Sb., o obcích (obecní zřízení), ve znění pozdějších předpisů

Statutární město Brno prohlašuje, že veškeré podmínky podmiňující platnost právního jednání města byly splněny v souladu s ust. § 41 zákona č. 128/2000 Sb., o obcích (obecní zřízení), ve znění pozdějších předpisů.

Bezúplatné nabytí nemovité věci v k. ú. Židenice, obec Brno, a to pozemku parcela číslo: 5528/47, hodnota v účetní evidenci 165 600,00 Kč, z vlastnictví České republiky do vlastnictví statutárního města Brna, včetně souhlasu města s omezujícími podmínkami uvedenými v Čl. IV. této smlouvy a se zřízením věcného práva dle Čl. V. této smlouvy, bylo schváleno na zasedání Zastupitelstva města Brna č. ……., konaném dne ……., bod …….. .

V Brně dne

……
[redacted]
vedoucí Majetkového odboru
Magistrátu města Brna