Z9/03. zasedání Zastupitelstva města Brna
konané dne 13.12.2022

5. Návrh obecně závazné vyhlášky statutárního města Brna o místních poplatcích

Anotace

Návrh obecně závazné vyhlášky statutárního města Brna o místních poplatcích, účinné od 1.1.2022 se změnami navrženými městskými částmi a textovou přílohou č. 3 nahrazenou mapovou přílohou /vymezení veřejných prostranství, podléhajících místnímu poplatku za zvláštní užívání veřejného prostranství.

Návrh usnesení

Zastupitelstvo města Brna

1. vydává obecně závaznou vyhlášku statutárního města Brna o místních poplatcích, která tvoří přílohu č. ... tohoto zápisu

Stanoviska

Rada města Brna projednala materiál 30.11.2022 se stanoviskem doporučujícím.

Sněm starostů projednal materiál 1.12.2022 se stanoviskem doporučujícím.

Podpis zpracovatele pro archivaci

Zpracovatel

Elektronicky podepsáno
Ing. Jana Červencová
vedoucí odboru - Odbor rozpočtu a financování
6.12.2022 v 10:04
Garance správnosti, zákonnosti materiálu

Spolupodepisovatel

Elektronicky podepsáno
JUDr. Rostislav Obrlík
vedoucí úseku - Úsek tajemníka
6.12.2022 v 08:32

Obsah materiálu

Návrh usnesení	1 - 1
Obsah materiálu	2 - 2
Důvodová zpráva	3 - 4
Příloha k usnesení (Návrh OZV o mistnich poplatcich.pdf)	5 - 15
Příloha k usnesení (Příloha 1_Poplatek ze psů.pdf)	16 - 16
Příloha k usnesení (Příloha 2_Poplatek z pobytu.pdf)	17 - 17
Příloha k usnesení (Příloha 3_Vymezení veřejných prostranství.pdf)	18 - 57
Příloha k usnesení (Příloha 4_Poplatek za užívání veřejného prostranství.pdf)	58 - 62
Příloha k usnesení (Příloha 5_Poplatek ze vstupného.pdf)	63 - 63

Důvodová zpráva

Městské části (dále jen MČ) byly v červnu letošního roku vyzvány, aby předložily návrhy na změnu obecně závazné vyhlášky o místních poplatcích, účinné od 1. 1. 2023 (dále jen OZV). Současně byly městské obchodní společnosti vyzvány, aby se vyjádřily ke stanovisku Ministerstva vnitra (MV) týkajícímu se osvobození výkopových prací, souvisejících s budováním, rekonstrukcemi, opravami a údržbou technických sítí v jejich majetku. Toto osvobození považuje MV za odporující pravidlům hospodářské soutěže.

Na základě předložených návrhů byly do textové části OZV zapracovány následující změny, týkající se pouze čl. 17, který upravuje osvobození od místního poplatku za zvláštní užívání veřejného prostranství:

1. Nahrazení pojmu „technické sítě“ nyní zákonem používaným pojmem „inženýrské sítě“.

2. V odst. 3 byla po konzultaci s Tiskovým střediskem upravena formulace textu.

3. V odst. 6 bylo zrušeno sporné osvobození městských společností od poplatku za výkopové práce, včetně umístění stavebních zařízení a skládek souvisejících s těmito pracemi, prováděné za účelem budování, rekonstrukcí, oprav a údržby technických sítí v jejich vlastnictví.
   K návrhu na zrušení osvobození se městské společnosti nevyjádřily. Pouze Technické sítě Brno, a.s. navrhly v odst. 3 (kromě nájemních nebo jiných úplatných smluv) výslovně doplnit osvobození smluv o zřízení služebnosti inženýrské sítě. Tento návrh však nebyl po konzultaci s právním oddělením ORGO akceptován. Městské společnosti budou muset osvobození řešit jiným způsobem, např. uzavřením úplatných smluv o užívání pozemku s městem.

4. Na návrh MČ Brno-střed byl doplněn odst. 7, kterým se osvobozuje umístění nádob na komunální odpad při zařízeních, sloužících k poskytování prodeje a služeb v rámci kulturních a sportovních akcí.
   Městská část Brno-střed odůvodnila svůj návrh následujícím způsobem:
   Je navrhováno osvobodit od poplatku za zvláštní užívání veřejného prostranství i umístění nádob na odpad (kontejnery, popelnice, koše apod.), které tvoří příslušenství k zařízením sloužícím k poskytování prodeje a služeb.
   Pořadatelům akcí v rámci rozhodnutí o zvláštním užívání komunikace ÚMČ Brno-střed nenařizuje, aby měl jako součást záboru jakékoli zařízení na odpad, v rozhodnutí však mají uvedenou následující podmínku: *„Při realizaci záboru nesmí docházet ke znečišťování komunikací. Případné znečištění komunikace odpadky bude bezodkladně uklizeno tak, aby nedocházelo k závadám ve schůdnosti a sjízdnosti komunikací. Po odstranění záboru bude zajištěn úklid komunikace.“*
   Znečištění komunikace (i odpadky) je dle zákona o pozemních komunikacích přestupkem. V podmínce mají proto pořadatelé informaci, že za znečištění hrozí sankce, přičemž je na nich, jakým způsobem si úklid a svoz odpadu zajistí. Správně by měli odpad odvážet průběžně dle aktuální situace. Mohou ovšem využít možnost záboru a umístit na předmětnou plochu koše a kontejnery. V současnosti se za tento druh záboru hradí místní poplatek. MČ Brno-střed navrhuje osvobození od placení tohoto poplatku, jelikož má zájem na uklizených komunikacích, přičemž tento zájem převyšuje zájem nad vybíranými místními poplatky (kdy sazba je pouze 10 Kč/m2/den).

Další změny se týkají příloh:
- v příl. č. 1 změna sazby poplatku ze psů u MČ Brno-Nový Lískovec
- textová příl. č. 3 byla nahrazena mapovou přílohou rozdělenou na jednotlivé MČ, u větších MČ na dvě části
- v příl. č. 4 změna sazeb poplatku za zvláštní užívání veřejného prostranství u MČ Brno-jih

Návrh OZV byl zaslán MV k předběžnému posouzení, které jsme obdrželi po odevzdání materiálu k projednání RMB. Na základě doporučení MV byla do čl. 17 odst. 7 doplněna věta *„Povinnost ohlásit skutečnost rozhodnou pro uvedené osvobození od poplatku se vylučuje.“* Při projednávání v RMB byla tato změna akceptována.

Městským částem byl upravený návrh OZV opakovaně rozeslán podle ustanovení čl. 77 odst. 3 Statutu dne 1.11.2022 s termínem případných připomínek do 2.12.2022. V rozeslaném návrhu byl zapracován i návrh Technických sítí Brno na osvobození smluv o zřízení služebnosti inženýrské sítě, který byl následně po konzultaci s právním oddělením ORGO vypuštěn.

Text článku 17 s vyznačenými změnami:

Článek 17

Osvobození

(1) Poplatku za užívání veřejného prostranství spočívajícího ve vyhrazení trvalého parkovacího místa nepodléhají držitelé průkazu ZTP nebo ZTP/P.

(2) Z akcí pořádaných na veřejném prostranství, jejichž celý výtěžek je odveden na charitativní a veřejně prospěšné účely se poplatek neplatí. Toto je pořadatel akce povinen do 15 dnů po jejím skončení ohlásit příslušnému správci poplatku.

(3) Od poplatku je osvobozen vlastník ~~nebo nájemce~~ veřejného prostranství nebo poplatník, který má s ~~jeho~~ vlastníkem veřejného prostranství uzavřenou nájemní smlouvu[1] nebo jinou úplatnou smlouvu, a město Brno.

(4) Od poplatku je osvobozeno provádění výkopových prací při haváriích ~~technických~~ inženýrských sítí, včetně umístění stavebních zařízení a skládek souvisejících s těmito pracemi.

(5) Od poplatku je osvobozeno provádění výkopových prací hrazených z rozpočtu města Brna a městských částí, včetně umístění stavebních zařízení a skládek souvisejících s těmito pracemi.

(6) Od poplatku jsou osvobozeny výkopové práce, včetně umístění stavebních zařízení a skládek souvisejících s těmito pracemi, prováděné za účelem budování, rekonstrukcí, oprav a údržby ~~technických~~ inženýrských sítí ve vlastnictví města Brna.

a) města Brna,
b) společností s majoritní majetkovou účastí města Brna,
c) společností, v nichž mají společnosti uvedené pod písmenem b) majoritní majetkovou účast.

(7) Od poplatku je osvobozeno umístění nádob na odpad, které tvoří příslušenství k zařízením sloužícím k poskytování prodeje a služeb v rámci kulturních a sportovních akcí v průběhu jejich trvání. Povinnost ohlásit skutečnost rozhodnou pro uvedené osvobození od poplatku se vylučuje.

Materiál prošel jazykovou korekturou Tiskového střediska MMB.

Materiál nepodléhá projednání v komisích RMB.

RMB projednala materiál 30.11.2022
Schváleno jednomyslně 11 členy.

JUDr. Vaňková	Mgr. Černý	Mgr. Suchý	JUDr. Kerndl	Ing. Podivinská	Bc. Aberl	Ing. arch. Bořecký	RNDr. Chvátal Ph.D.	Ing. Kratochvíl	JUDr. Matonohová	JUDr. Oliva
pro	pro	pro	pro	pro	pro	pro	pro	pro	pro	pro

Sněm starostů projednal materiál 1.12.2022.
Hlasování: Přítomno 28 členů. Pro návrh hlasovalo jednomyslně 28 členů.

[1] § 2201 a následující zákona č. 89/2012 Sb., občanský zákoník, ve znění pozdějších předpisů

Obecně závazná vyhláška č. xx/2022,

o místních poplatcích

DATUM NABYTÍ ÚČINNOSTI: 1. 1. 2023

Statutární město Brno
Obecně závazná vyhláška č. xx/2022,

o místních poplatcích

Zastupitelstvo města Brna se na Z9/xx. zasedání konaném dne xx. xx. 2022 pod bodem č. xx usneslo vydat na základě ustanovení § 14 zákona č. 565/1990 Sb., o místních poplatcích, ve znění pozdějších předpisů, a v souladu s ustanovením § 10 písm. d) a § 84 odst. 2 písm. h) zákona č. 128/2000 Sb., o obcích (obecní zřízení), ve znění pozdějších předpisů, tuto obecně závaznou vyhlášku (dále jen „vyhláška“):

ČÁST I

ÚVODNÍ USTANOVENÍ

Článek 1
Vymezení místních poplatků

(1) Statutární město Brno (dále jen „město Brno“) zavádí touto vyhláškou tyto místní poplatky:

a) poplatek ze psů

b) poplatek z pobytu

c) poplatek za užívání veřejného prostranství

d) poplatek ze vstupného

(2) Samostatnou obecně závaznou vyhláškou je zaveden poplatek za obecní systém odpadového hospodářství.

(3) Sazby místních poplatků uvedených v odstavci (1) a u místního poplatku za užívání veřejného prostranství místa, která podléhají místnímu poplatku, se stanoví na základě návrhů schválených zastupitelstvy jednotlivých městských částí. Tyto sazby a místa se uvádí v přílohách této vyhlášky. Zastupitelstva městských částí navrhují sazby místních poplatků na základě znalosti místních poměrů.

(4) Správu poplatků vykonávají úřady městských částí (dále jen „správce poplatku“).

ČÁST II

POPLATEK ZE PSŮ

Článek 2
Předmět poplatku a poplatník

(1) Poplatek se platí ze psů starších 3 měsíců.

(2) Poplatek platí držitel psa. Držitelem může být fyzická nebo právnická osoba, která je přihlášena nebo má sídlo na území města Brna.

Článek 3
Příslušnost pro placení poplatku

Poplatek se platí správci poplatku příslušnému podle místa přihlášení nebo sídla poplatníka.

Článek 4
Sazby poplatku

(1) Sazby poplatku jsou uvedeny v příloze č. 1 této vyhlášky.

(2) Snížená sazba poplatku podle přílohy č. 1 se vztahuje na psa, jehož držitelem je osoba starší 65 let.

(3) Pro držitele psa, drženého v jiných prostorách než bytový nebo rodinný dům, jehož držitelem je osoba, uvedená v článku 4 odstavci 2, se stanoví sazba poplatku ve snížené sazbě pro rodinný dům.

Článek 5
Osvobození a úlevy

(1) Od poplatku je osvobozen držitel psa, kterým je osoba nevidomá, osoba, která je považována za závislou na pomoci jiné fyzické osoby podle zákona upravujícího sociální služby, osoba, která je držitelem průkazu ZTP nebo ZTP/P, osoba provádějící výcvik psů určených k doprovodu těchto osob, osoba provozující útulek pro zvířata nebo osoba, které stanoví povinnost držení a používání psa zvláštní právní předpis[1].

(2) Od poplatku jsou dále osvobozeni: organizační složky státu, příspěvkové organizace, organizace Červeného kříže a nadace, které jsou držiteli psů, držitelé psů z útulku po dobu jednoho roku od data jejich převzetí z útulku a držitelé záchranářských a canisterapeutických psů.

(3) Držiteli psa, kterým je osoba, jejímž jediným zdrojem příjmů je důchod, vyplácený podle zákona o důchodovém pojištění, se poskytuje úleva na poplatku, spočívající ve stanovení sazby poplatku za prvního psa ve snížené sazbě.

(4) Držiteli psa, drženého v jiných prostorách než bytový nebo rodinný dům, jehož držitelem je osoba, uvedená v článku 5 odstavci 3, se poskytuje úleva na poplatku, spočívající ve stanovení sazby poplatku za prvního psa ve snížené sazbě pro rodinný dům.

Článek 6
Trvání poplatkové povinnosti, ohlašovací povinnost a splatnost poplatku

(1) Poplatková povinnost vzniká držiteli psa v den, kdy se pes stal starším tří měsíců, nebo v den, kdy se stal držitelem psa staršího tří měsíců, a zaniká dnem, kdy přestal být držitelem psa.

(2) V případě trvání poplatkové povinnosti po dobu kratší než jeden rok se platí poplatek v poměrné výši, která odpovídá počtu i započatých kalendářních měsíců.

[1] Například zákon č. 449/2001 Sb., o myslivosti, ve znění pozdějších předpisů

(3) Poplatník je povinen podat ohlášení k poplatku do 15 dnů ode dne vzniku poplatkové povinnosti. V ohlášení je poplatník povinen sdělit správci poplatku stanovené údaje[2].

(4) Poplatník je povinen zaplatit poplatek na vrub správce poplatku bez vyměření ročně, nejpozději do 31. března každého roku.

(5) Vznikne-li poplatková povinnost po datu splatnosti uvedeném v odstavci 4, je poplatek splatný nejpozději do 15. dne měsíce, který následuje po měsíci, ve kterém poplatková povinnost vznikla.

(6) Při změně místa přihlášení nebo sídla platí držitel psa poplatek od počátku kalendářního měsíce následujícího po měsíci, ve kterém změna nastala, nově příslušnému správci poplatku.

(7) Povinnost ohlásit držení psa má i osoba, která je od poplatku osvobozena.

ČÁST III

POPLATEK Z POBYTU

Článek 7
Předmět poplatku, poplatník poplatku, plátce poplatku a základ poplatku

(1) Předmětem poplatku z pobytu je úplatný pobyt trvající nejvýše 60 po sobě jdoucích kalendářních dnů u jednotlivého poskytovatele pobytu.

(2) Předmětem poplatku není pobyt:

a) při kterém je na základě zákona omezována osobní svoboda,

b) ve zdravotnickém zařízení poskytovatele lůžkové péče, pokud je tento pobyt hrazenou zdravotní službou podle zákona upravujícího veřejné zdravotní pojištění nebo pokud je její součástí.

(3) Poplatníkem poplatku z pobytu je osoba, která v obci není přihlášená (dále jen „poplatník“).

(4) Plátcem poplatku z pobytu je poskytovatel úplatného pobytu (dále jen „plátce“). Plátce poplatku je povinen vybrat poplatek od poplatníka.

(5) Základem poplatku je počet započatých dní pobytu s výjimkou dne počátku pobytu.

Článek 8
Ohlašovací povinnost

(1) Plátce je povinen ohlásit správci poplatku vznik poplatkové povinnosti ve lhůtě do 15 dnů od zahájení činnosti spočívající v poskytování přechodného ubytování osob za úplatu. Stejným způsobem oznámí ubytovatel správci poplatku ukončení činnosti spočívající v poskytování přechodného ubytování za úplatu.

(2) Při plnění ohlašovací povinnosti je ubytovatel povinen sdělit správci poplatku i další stanovené údaje[3].

(3) Plátce, který nemá sídlo nebo bydliště na území členského státu Evropské unie, jiného smluvního státu Dohody o Evropském hospodářském prostoru nebo Švýcarské konfederace, uvede kromě údajů požadovaných v odstavci 2 adresu svého zmocněnce v tuzemsku pro doručování.

[2] § 14a zákona č. 565/1990 Sb., o místních poplatcích, ve znění pozdějších předpisů
[3] § 14a zákona č. 565/1990 Sb., o místních poplatcích, ve znění pozdějších předpisů

(4) Dojde-li ke změně údajů uvedených v ohlášení, zejména údajů rozhodných pro stanovení poplatku, je plátce povinen tuto změnu oznámit do 15 dnů ode dne, kdy nastala, nejpozději však do 15 dnů po uplynutí kalendářního čtvrtletí, kdy nastala.

Článek 9
Evidenční povinnost

(1) Plátce poplatku z pobytu je povinen vést v listinné nebo elektronické podobě evidenční knihu za každé zařízení nebo místo, kde poskytuje úplatný pobyt. Do evidenční knihy zapisuje údaje týkající se fyzické osoby, které poskytuje úplatný pobyt.

(2) Údaji podle odstavce 1 jsou:

a) den počátku a den konce pobytu,

b) jméno, popřípadě jména, příjmení a adresa místa přihlášení nebo obdobného místa v zahraničí,

c) datum narození,

d) číslo a druh průkazu totožnosti, kterým může být

1. občanský průkaz,
2. cestovní doklad,
3. potvrzení o přechodném pobytu na území,
4. pobytová karta rodinného příslušníka občana Evropské unie,
5. průkaz o povolení k pobytu,
6. průkaz o povolení k pobytu pro cizince,
7. průkaz o povolení k trvalému pobytu,
8. průkaz žadatele o udělení mezinárodní ochrany nebo
9. průkaz žadatele o poskytnutí dočasné ochrany, a

e) výše vybraného poplatku, nebo důvod osvobození od poplatku.

(3) Zápisy do evidenční knihy musí být vedeny správně, úplně, průkazně, přehledně, srozumitelně, způsobem zaručujícím trvalost zápisů a musí být uspořádány postupně z časového hlediska.

(4) Plátce poplatku je povinen uchovávat evidenční knihu po dobu 6 let ode dne provedení posledního zápisu.

Článek 10
Evidenční povinnost ve zjednodušeném rozsahu

(1) Plátce, který jako pořadatel kulturní nebo sportovní akce poskytuje úplatný pobyt účastníkům této akce, může plnit evidenční povinnost ve zjednodušeném rozsahu, pokud

a) důvodně předpokládá, že poskytne pobyt nejméně 1000 účastníkům této akce, a

b) oznámí záměr plnit evidenční povinnost ve zjednodušeném rozsahu nejméně 60 dnů přede dnem zahájení poskytování pobytu správci poplatku.

(2) Plátce v oznámení podle odstavce 1 písm. b) odůvodní předpokládaný počet účastníků akce, kterým bude poskytnut úplatný pobyt, a uvede o kulturní nebo sportovní akci alespoň údaje o

a) dni počátku a dni konce konání této akce,

b) názvu a druhu této akce,

c) jednotlivých zařízeních nebo místech, ve kterých se bude pobyt poskytovat.

(3) Správce poplatku rozhodnutím zakáže plátci oznámené plnění evidenční povinnosti ve zjednodušeném rozsahu, nelze-li předpokládat splnění podmínek podle odstavce 1. O zákazu plnění evidenční povinnosti ve zjednodušeném rozsahu rozhodne správce poplatku nejpozději do 15 dnů ode dne oznámení podle odstavce 1 písm. b).

(4) Při plnění evidenční povinnosti ve zjednodušeném rozsahu se v evidenční knize vedou pouze

a) údaje podle odstavce 2 písm. a) až c) a

b) souhrnné údaje o počtu účastníků, kterým byl poskytnut pobyt, a o výši vybraného poplatku v členění podle
   1. dne poskytnutí pobytu,
   2. zařízení nebo místa, ve kterých byl pobyt poskytnut,
   3. důvodu osvobození.

Článek 11
Sazby poplatku a výpočet poplatku

(1) Sazby poplatku jsou uvedeny v příloze č. 2 této vyhlášky.

(2) Poplatek se vypočte jako součin základu poplatku a sazby poplatku.

Článek 12
Splatnost poplatku

Ubytovatel je povinen odvést správci poplatku vybrané poplatky vždy do 25 dnů po uplynutí kalendářního čtvrtletí, ve kterém došlo k poskytnutí úplatného pobytu.

Článek 13
Osvobození

(1) Od poplatku z pobytu je osvobozena osoba

a) nevidomá, osoba, která je považována za závislou na pomoci jiné fyzické osoby podle zákona upravujícího sociální služby, osoba, která je držitelem průkazu ZTP/P, a její průvodce,

b) mladší 18 let,

c) hospitalizovaná na území obce ve zdravotnickém zařízení poskytovatele lůžkové péče s výjimkou osoby, které je poskytována lázeňská léčebně-rehabilitační péče,

d) pečující o děti na zotavovací akci nebo jiné podobné akci pro děti podle zákona upravujícího ochranu veřejného zdraví konaných na území obce nebo

e) vykonávající na území obce sezónní práci pro právnickou nebo podnikající fyzickou osobu nebo

f) pobývající na území obce
   1. ve školském zařízení pro výkon ústavní nebo ochranné výchovy anebo školském zařízení pro preventivně-výchovnou péči anebo v zařízení pro děti vyžadující okamžitou pomoc,
   2. v zařízení poskytujícím ubytování podle zákona upravujícího sociální služby,
   3. v zařízení sloužícím k pomoci lidem v ohrožení nebo nouzi provozovaném veřejně prospěšným poplatníkem daně z příjmů právnických osob,
   4. za účelem výkonu záchranných nebo likvidačních prací podle zákona o integrovaném záchranném systému,
   5. v zařízení poskytujícím ubytování studentům a žákům, pokud se jedná o studenta nebo žáka.

(2) Od poplatku z pobytu je osvobozen příslušník bezpečnostního sboru, voják v činné službě, státní zaměstnanec nebo zaměstnanec České republiky pobývající na území obce v zařízení ve vlastnictví České republiky nebo této obce v souvislosti s plněním služebních nebo pracovních úkolů.

(3) Od poplatku z pobytu je osvobozen úplatný pobyt na území městské části Brno-Útěchov. Povinnost podat ohlášení je pro tyto případy vyloučena.

ČÁST IV

POPLATEK ZA UŽÍVÁNÍ VEŘEJNÉHO PROSTRANSTVÍ

Článek 14
Předmět poplatku a poplatník

(1) Poplatek se vybírá za zvláštní užívání veřejného prostranství, kterým se rozumí provádění výkopových prací, umístění dočasných staveb a zařízení sloužících pro poskytování prodeje a služeb, pro umístění stavebních nebo reklamních zařízení, zařízení cirkusů, lunaparků a jiných obdobných atrakcí, umístění skládek, vyhrazení trvalého parkovacího místa a užívání tohoto prostranství pro reklamní akce nebo potřeby tvorby filmových a televizních děl. Poplatek za zvláštní užívání veřejného prostranství pro kulturní a sportovní akce se vybírá pouze na území městské části Brno-jih.

(2) Poplatku podléhají náměstí, tržiště, ulice, chodníky, parky, veřejná zeleň a další prostory přístupné každému bez omezení uvedené v příloze č. 3 této vyhlášky.

(3) Poplatek platí fyzické i právnické osoby, které užívají veřejné prostranství stanoveným způsobem.

Článek 15
Poplatková povinnost

Poplatek se vybírá za každý i započatý m^2 užívaného veřejného prostranství a každý započatý den nebo za každé i započaté období užívání veřejného prostranství, za které je stanovena paušální částka.

Článek 16
Sazby poplatku

Sazby poplatku jsou uvedeny v příloze č. 4 této vyhlášky.

Článek 17
Osvobození

(1) Poplatku za užívání veřejného prostranství spočívajícího ve vyhrazení trvalého parkovacího místa nepodléhají držitelé průkazu ZTP nebo ZTP/P.

(2) Z akcí pořádaných na veřejném prostranství, jejichž celý výtěžek je odveden na charitativní a veřejně prospěšné účely, se poplatek neplatí. Toto je pořadatel akce povinen do 15 dnů po jejím skončení ohlásit příslušnému správci poplatku.

(3) Od poplatku je osvobozen vlastník veřejného prostranství nebo poplatník, který má s vlastníkem uzavřenou nájemní smlouvu[4] nebo jinou úplatnou smlouvu, a město Brno.

(4) Od poplatku je osvobozeno provádění výkopových prací při haváriích inženýrských sítí, včetně umístění stavebních zařízení a skládek souvisejících s těmito pracemi.

(5) Od poplatku je osvobozeno provádění výkopových prací hrazených z rozpočtu města Brna a městských částí, včetně umístění stavebních zařízení a skládek souvisejících s těmito pracemi.

(6) Od poplatku jsou osvobozeny výkopové práce, včetně umístění stavebních zařízení a skládek souvisejících s těmito pracemi, prováděné za účelem budování, rekonstrukcí, oprav a údržby inženýrských sítí ve vlastnictví města Brna.

(7) Od poplatku je osvobozeno umístění nádob na odpad, které tvoří příslušenství k zařízením sloužícím k poskytování prodeje a služeb v rámci kulturních a sportovních akcí v průběhu jejich trvání. Povinnost ohlásit skutečnost rozhodnou pro uvedené osvobození od poplatku se vylučuje.

Článek 18
Ohlašovací povinnost, splatnost

(1) Před započetím užívání veřejného prostranství je poplatník povinen učinit u správce poplatku, v jehož působnosti se veřejné prostranství nachází, ohlášení, ve kterém uvede dobu, rozsah, způsob užívání a označení zabraného místa. V ohlášení je poplatník povinen sdělit správci poplatku i další stanovené údaje[5].

(2) Povinnost ohlásit užívání veřejného prostranství má i osoba od poplatku osvobozená.

(3) Poplatek je splatný nejpozději v den zahájení užívání veřejného prostranství. Při užívání veřejného prostranství po celý kalendářní rok je možné poplatek rozdělit do čtyř stejných splátek se splatností vždy k prvnímu dni každého čtvrtletí příslušného kalendářního roku.

(4) Poplatek lze uhradit dopředu nejvýše na dobu jednoho roku.

(5) Ukončení užívání veřejného prostranství je poplatník povinen ohlásit příslušnému správci poplatku do 15 dnů od ukončení užívání veřejného prostranství.

[4] § 2201 a následující zákona č. 89/2012 Sb., občanský zákoník, ve znění pozdějších předpisů
[5] § 14a zákona č. 565/1990 Sb., o místních poplatcích, ve znění pozdějších předpisů

ČÁST V

POPLATEK ZE VSTUPNÉHO

Článek 19
Předmět poplatku a poplatník

(1) Poplatek se vybírá ze vstupného na prodejní nebo reklamní akce sníženého o daň z přidané hodnoty, je-li v ceně vstupného obsažena. Poplatek se platí z úhrnné částky vybraného vstupného.

(2) Pro účely tohoto místního poplatku se rozumí

a) prodejními akcemi: burzy, veletrhy, aukce, prodejní výstavy a ostatní výstavy (mimo kulturní),

b) reklamními akcemi: akce k propagaci služeb, zboží a akcí,

c) vstupným: peněžitá částka, kterou zaplatí účastník akce za to, že se jí může zúčastnit,

d) vstupenkou: doklad opravňující ke vstupu na akci.

(3) Poplatek ze vstupného platí fyzické a právnické osoby, které akci pořádají.

Článek 20
Sazby poplatku

Sazby poplatku jsou stanoveny v příloze č. 5 této vyhlášky.

Článek 21
Osvobození

(1) Z akcí, jejichž celý výtěžek je odveden na charitativní a veřejně prospěšné účely, se poplatek neplatí. Toto je pořadatel akce povinen do 15 dnů po jejím skončení ohlásit příslušnému správci poplatku.

(2) Od poplatku jsou osvobozeny akce pořádané školami, dětskými a mládežnickými organizacemi, městem Brnem a jím zřízenými organizacemi a dále jsou osvobozeny akce uvedené v příloze č. 5.

(3) Od poplatku je osvobozeno pořádání akcí na území městských částí Brno-Jehnice, Brno-Medlánky, Brno – Nový Lískovec, Brno-sever, Brno-Slatina, Brno – Starý Lískovec a Brno-Útěchov. Povinnost podat ohlášení je pro tyto případy vyloučena.

Článek 22
Ohlašovací povinnost, splatnost

(1) Poplatník je povinen nejméně 8 dnů před konáním akce ohlásit správci poplatku druh a název akce, datum a dobu zahájení a ukončení akce, místo konání a jeho kapacitu, výši vstupného, počet prodaných vstupenek podle jejich druhu (ceny), pokud se vydávají, a výši vybraného vstupného.

(2) V ohlášení je poplatník povinen sdělit správci poplatku i další stanovené údaje[6].

(3) Změnu údajů uvedených v ohlášení, zejména konečný počet prodaných vstupenek podle jejich druhů (ceny) a výši vybraného vstupného, je poplatník povinen oznámit do 15 dnů ode dne, kdy nastala.

(4) Poplatek je splatný do 20 dnů po skončení akce a v případě akce, která svým trváním nepřesahuje dobu jednoho kalendářního měsíce, do 20 dnů po skončení kalendářního měsíce, v němž akce probíhala.

ČÁST VI

SPOLEČNÁ A ZÁVĚREČNÁ USTANOVENÍ

Článek 23

(1) Nebudou-li poplatky zaplaceny poplatníkem včas nebo ve správné výši, vyměří mu příslušný správce poplatek platebním výměrem nebo hromadným předpisným seznamem. Nebudou-li poplatky odvedeny plátcem poplatku včas nebo ve správné výši, vyměří mu příslušný správce poplatek platebním výměrem k přímé úhradě.

(2) Včas nezaplacené nebo neodvedené poplatky nebo část poplatků může příslušný správce zvýšit až na trojnásobek. Toto zvýšení je příslušenstvím poplatku sledujícím jeho osud.

(3) V případě, že poplatník nesplní povinnost ohlásit údaj rozhodný pro osvobození nebo úlevu od poplatku ve lhůtě stanovené touto vyhláškou, nárok na osvobození nebo úlevu od tohoto poplatku zaniká.

(4) Povinnost ohlásit údaj podle § 14a odstavec 2 zákona č. 565/1990 Sb., o místních poplatcích, ve znění pozdějších předpisů, nebo jeho změnu se nevztahuje na údaj, který může správce poplatku automatizovaným způsobem zjistit z rejstříků nebo evidencí, do nichž má zřízen automatizovaný přístup. Okruh těchto údajů zveřejní správce poplatku na své úřední desce.

(5) Držitel psa, který dosáhne věku 65 let, platí sníženou sazbu poplatku ze psa od 1. 1. následujícího kalendářního roku.

Článek 24

O řízení ve věcech místních poplatků platí zvláštní právní předpisy[7].

Článek 25
Zrušovací ustanovení

Zrušuje se:

(1) Obecně závazná vyhláška statutárního města Brna č. 20/2021, o místních poplatcích.

(2) Obecně závazná vyhláška statutárního města Brna č. 13/2022, kterou se mění a doplňuje obecně závazná vyhláška statutárního města Brna č. 20/2021, o místních poplatcích.

[6] § 14a zákona č. 565/1990 Sb., o místních poplatcích, ve znění pozdějších předpisů

[7] zákon č. 565/1990 Sb., o místních poplatcích, ve znění pozdějších předpisů, a zákon č. 280/2009 Sb., daňový řád, ve znění pozdějších předpisů

Článek 26
Účinnost

Tato vyhláška nabývá účinnosti dnem 1. 1. 2023.

JUDr. Markéta Vaňková
primátorka města Brna

Mgr. René Černý
1. náměstek primátorky města Brna

Sazby poplatku ze psů (v Kč za rok)

Městská část Brno-		Za psa drženého v bytovém domě				Za psa drženého v rodinném domě (RD)				Základní sazba za psa, drženého v jiných prostorách než bytový nebo rodinný dům	
		základní sazba		snížená sazba		základní sazba		snížená sazba			
		za prvního psa	za druhého a každého dalšího psa téhož držitele	za prvního psa	za druhého a každého dalšího psa téhož držitele	za prvního psa	za druhého a každého dalšího psa téhož držitele	za prvního psa	za druhého a každého dalšího psa téhož držitele	za prvního psa	za druhého a každého dalšího psa téhož držitele
Bohunice		1500	2250	200	300	400	600	200	300	400	600
Bosonohy		600	900	200	300	300	450	150	225	300	450
Bystrc		1500	2250	200	300	600	900	200	300	600	900
Černovice		1500	2250	200	300	1000	1500	200	300	1000	1500
Chrlice		1000	1500	200	300	200	300	100	150	200	300
Ivanovice		300	500	100	300	300	500	100	300	300	500
Jehnice		500	1000	200	300	300	600	200	300	300	600
jih	RD v k.ú. Komárov	1200	1800	200	300	400	600	200	300	500	750
	RD ostatní					300	450				
Jundrov		1500	2250	200	300	500	750	200	300	500	750
Kníničky		1000	1500	200	300	400	600	200	300	400	600
Kohoutovice		1100	1650	100	150	500	750	100	150	500	750
Komín		1000	1500	200	300	300	450	200	300	300	450
Královo Pole		1500	2250	200	300	600	900	200	300	600	900
Líšeň		1000	1500	100	300	200	1000	100	300	1500	2000
Maloměřice a Obřany		750	1125	200	300	500	750	200	300	750	1125
Medlánky		1500	2250	200	300	500	750	200	300	500	750
Nový Lískovec		800	1200	200	200	500	750	100	100	500	750
Ořešín		není stanoven				300	500	200	300	300	500
Řečkovice a Mokrá Hora		1500	2250	200	300	600	900	200	300	600	900
sever		1500	2250	200	300	600	900	200	300	1500	2250
Slatina	RD v ulici Slatinka	1500	2250	200	300	100	750	100	300	1500	2250
	RD ostatní					400	750	150			
Starý Lískovec		1500	2250	200	300	400	600	200	300	400	600
střed		1500	2250	200	300	600	900	200	300	1500	2250
Tuřany		1500	2250	200	300	350	500	120	150	350	500
Útěchov		200	400	100	300	200	400	100	300	200	400
Vinohrady		800	1200	200	300	500	750	200	300	500	750
Žabovřesky		1200	1200	200	200	1200	1200	200	200	1200	1200
Žebětín		1000	1500	200	300	500	750	200	300	500	750
Židenice		1500	2250	200	300	1000	1500	200	300	1000	1500

Sazby poplatku z pobytu

Městská část Brno-	Sazba Kč/den/osoba
Bohunice	21
Bosonohy	20
Bystrc	21
Černovice	19
Chrlice	2
Ivanovice	8
Jehnice	15
jih	21
Jundrov	21
Kníničky	21
Kohoutovice	21
Komín	21
Královo Pole	21
Líšeň	21
Maloměřice a Obřany	21
Medlánky	50
Nový Lískovec	17
Ořešín	15
Řečkovice a Mokrá Hora	40
sever	25
Slatina	12
Starý Lískovec	21
střed	21
Tuřany	5
Vinohrady	21
Žabovřesky	18
Žebětín	20
Židenice	21

Veřejná prostranství podléhající místnímu poplatku za užívání veřejného prostranství

Obsah:

Městská část Brno-Bohunice str. 02
Městská část Brno-Bosonohy str. 03
Městská část Brno-Bystrc část 1 str. 04
Městská část Brno-Bystrc část 2 str. 05
Městská část Brno-Černovice str. 06
Městská část Brno-Chrlice str. 07
Městská část Brno-Ivanovice str. 08
Městská část Brno-Jehnice str. 09
Městská část Brno-jih část 1 str. 10
Městská část Brno-jih část 2 str. 11
Městská část Brno-Jundrov str. 12
Městská část Brno-Kníničky str. 13
Městská část Brno-Kohoutovice str. 14
Městská část Brno-Komín str. 15
Městská část Brno-Královo Pole část 1 str. 16
Městská část Brno-Královo Pole část 2 str. 17
Městská část Brno-Líšeň část 1 str. 18
Městská část Brno-Líšeň část 2 str. 19
Městská část Brno-Maloměřice a Obřany část 1 str. 20
Městská část Brno-Maloměřice a Obřany část 2 str. 21
Městská část Brno-Medlánky str. 22
Městská část Brno-Nový Lískovec str. 23
Městská část Brno-Ořešín str. 24
Městská část Brno-Řečkovice a Mokrá Hora část 1 str. 25
Městská část Brno-Řečkovice a Mokrá Hora část 2 str. 26
Městská část Brno-sever část 1 str. 27
Městská část Brno-sever část 2 str. 28
Městská část Brno-Slatina str. 29
Městská část Brno-Starý Lískovec str. 30
Městská část Brno-střed část 1 str. 31
Městská část Brno-střed část 2 str. 32
Městská část Brno-Tuřany část 1 str. 33
Městská část Brno-Tuřany část 2 str. 34
Městská část Brno-Útěchov str. 35
Městská část Brno-Vinohrady str. 36
Městská část Brno-Žabovřesky str. 37
Městská část Brno-Žebětín str. 38
Městská část Brno-Židenice část 1 str. 39
Městská část Brno-Židenice část 2 str. 40

MČ Brno-Bohunice

Veřejné prostranství podléhající místnímu poplatku

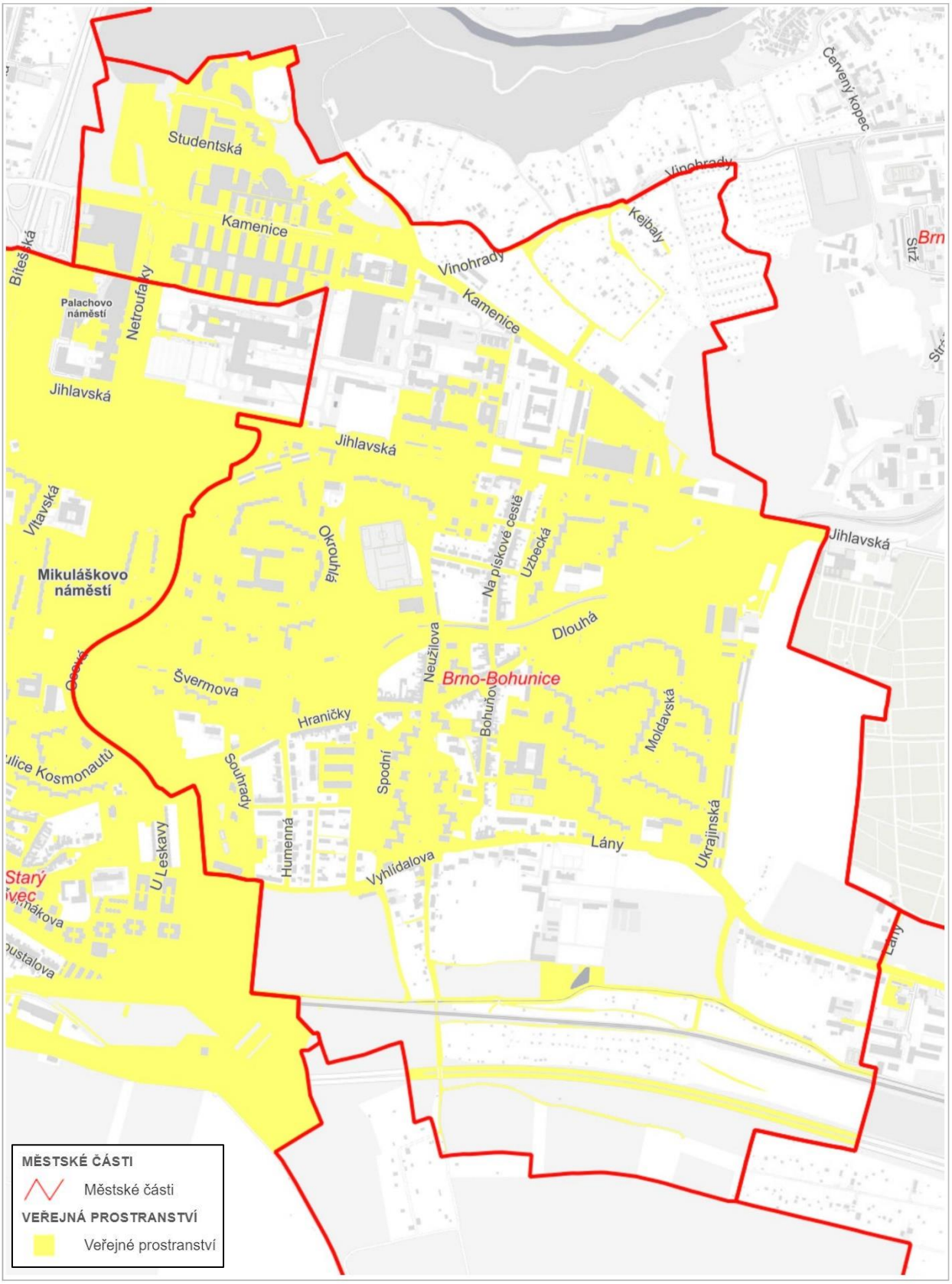

MČ Brno-Bosonohy

Veřejné prostranství podléhající místnímu poplatku

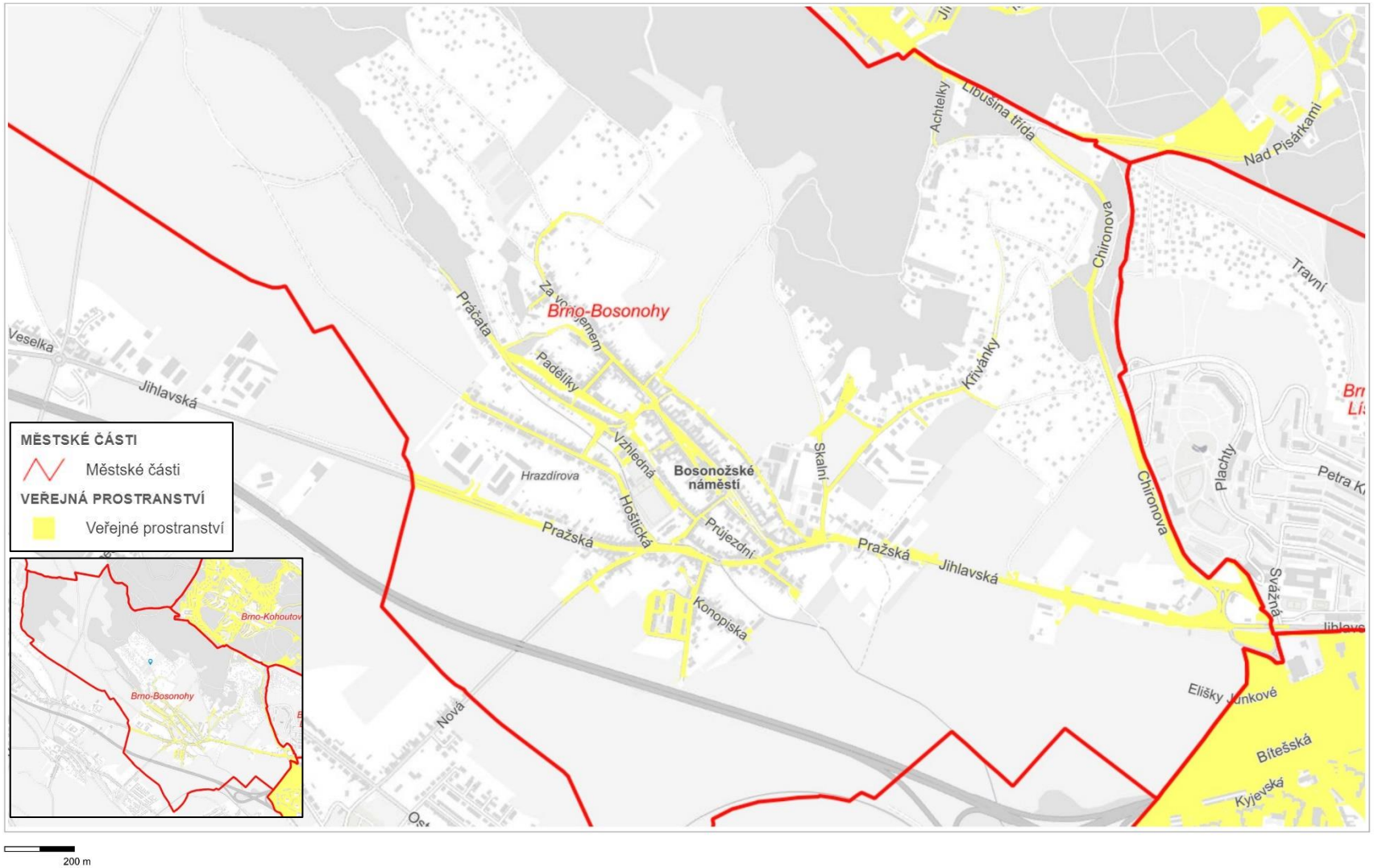

© SM Brno, KÚ pro JMK, ČÚZK, RÚIAN: © ČÚZK

MČ Brno-Bystrc

Veřejné prostranství podléhající místnímu poplatku 1

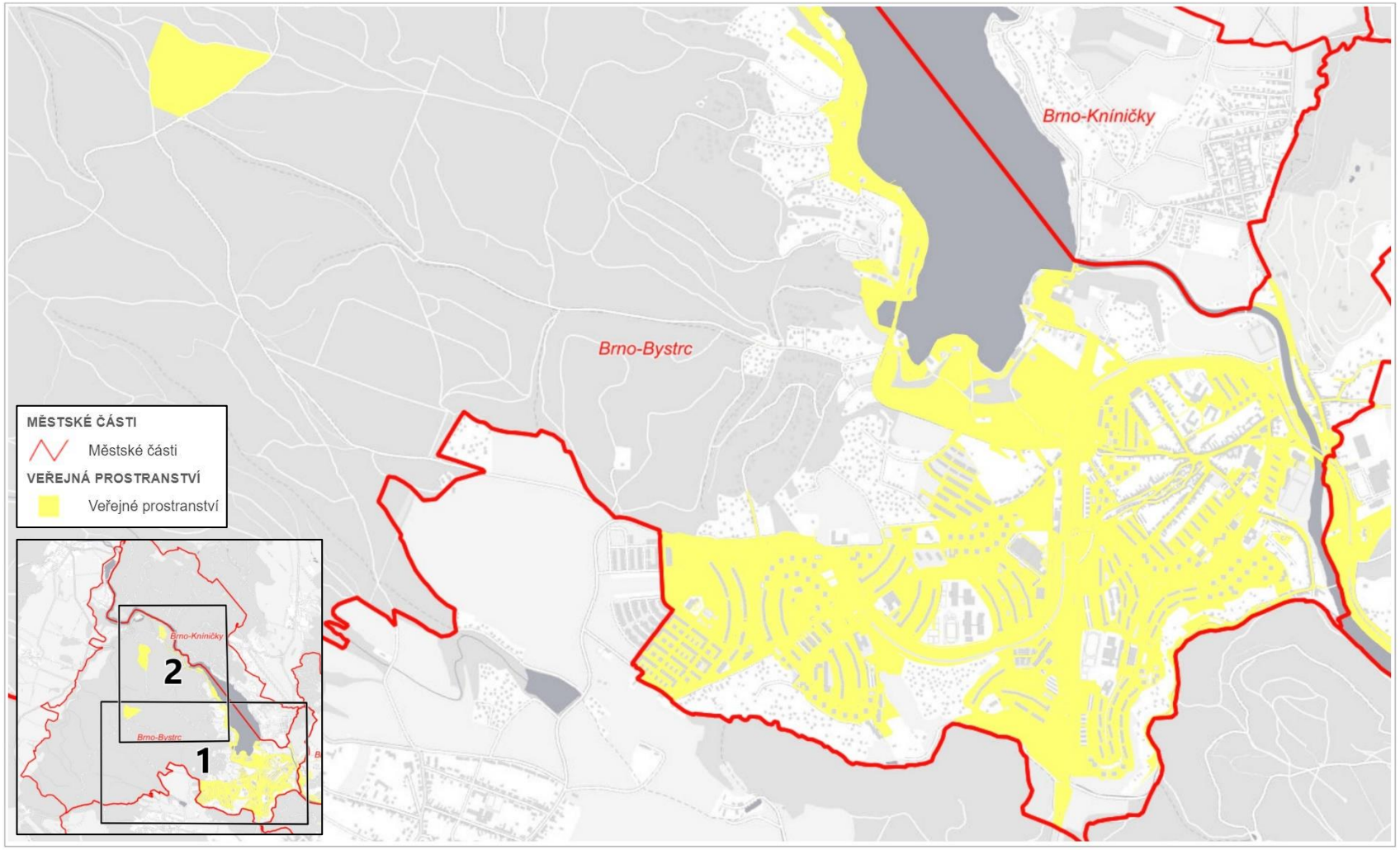

500 m

© SM Brno, KÚ pro JMK, ČÚZK, RÚIAN: © ČÚZK

MČ Brno-Bystrc

Veřejné prostranství podléhající místnímu poplatku 2

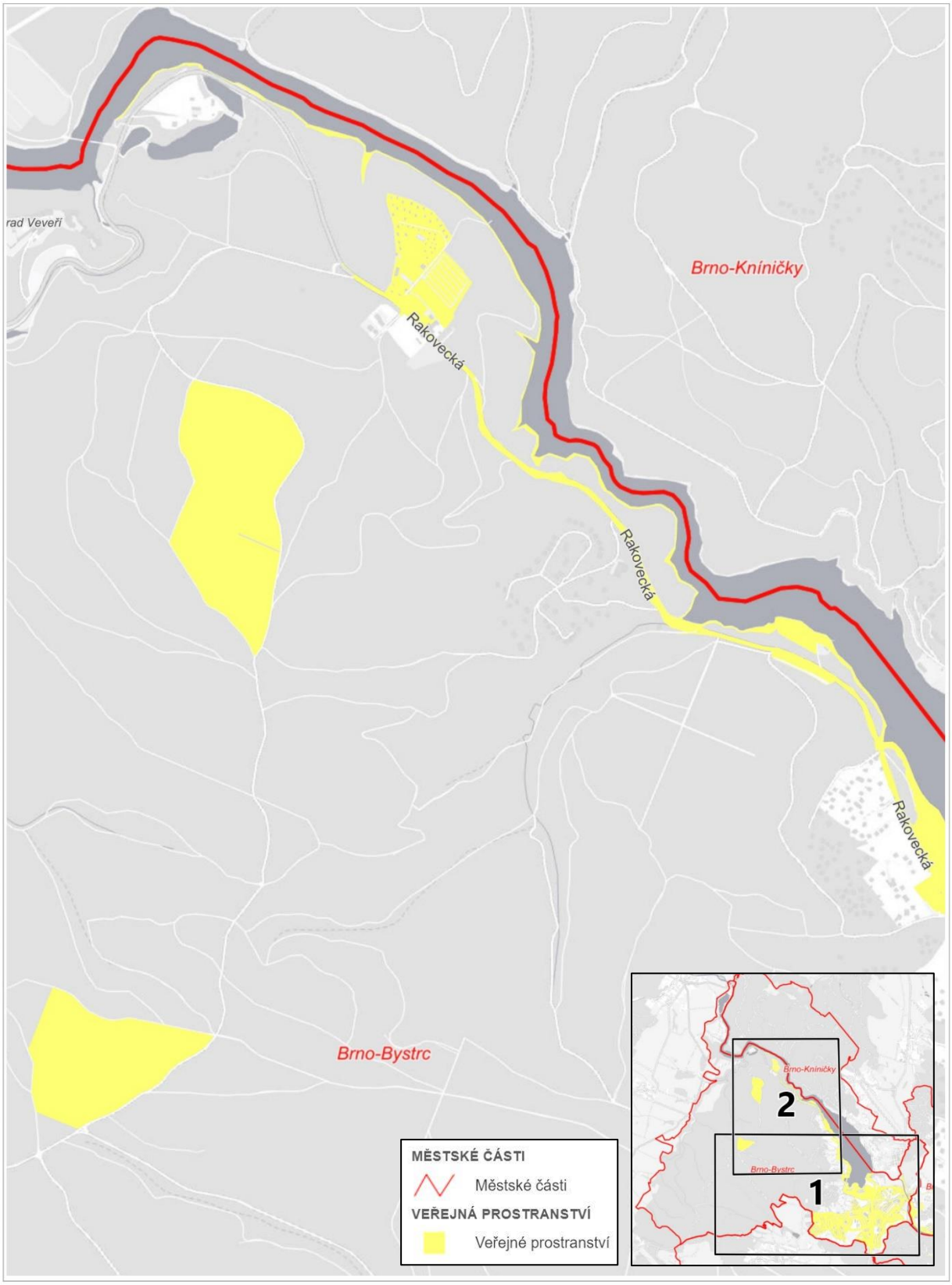

200 m

© SM Brno, KÚ pro JMK, ČÚZK, RÚIAN: © ČÚZK

MČ Brno-Černovice

Veřejné prostranství podléhající místnímu poplatku

© SM Brno, KÚ pro JMK, ČÚZK, RÚIAN: © ČÚZK

MČ Brno-Chrlice

Veřejné prostranství podléhající místnímu poplatku

200 m

© SM Brno, KÚ pro JMK, ČÚZK, RÚIAN: © ČÚZK

MČ Brno-Ivanovice

Veřejné prostranství podléhající místnímu poplatku

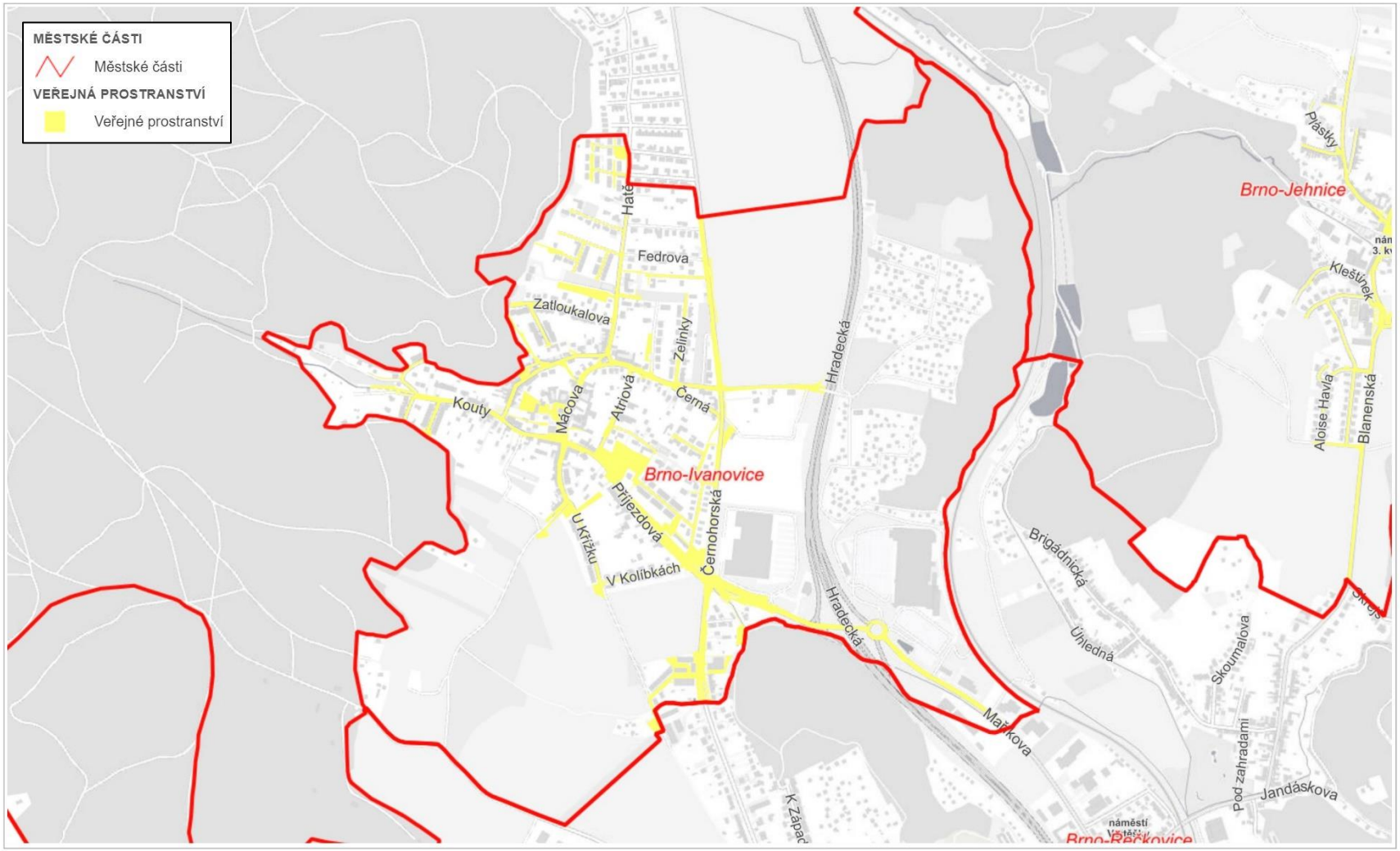

© SM Brno, KÚ pro JMK, ČÚZK, RÚIAN: © ČÚZK

MČ Brno-Jehnice

Veřejné prostranství podléhající místnímu poplatku

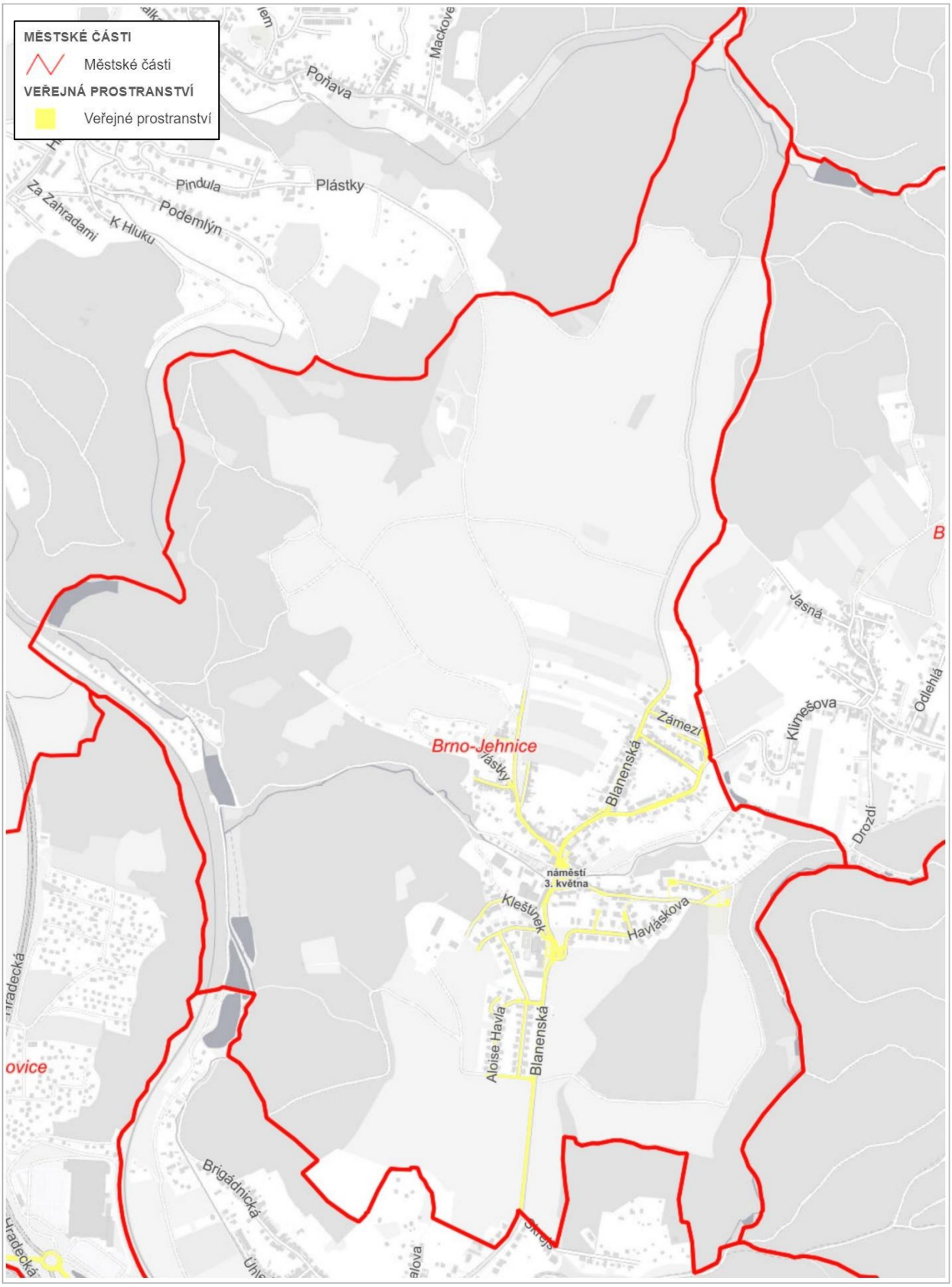

200 m

© SM Brno, KÚ pro JMK, ČÚZK, RÚIAN: © ČÚZK

MČ Brno-jih

Veřejné prostranství podléhající místnímu poplatku 1

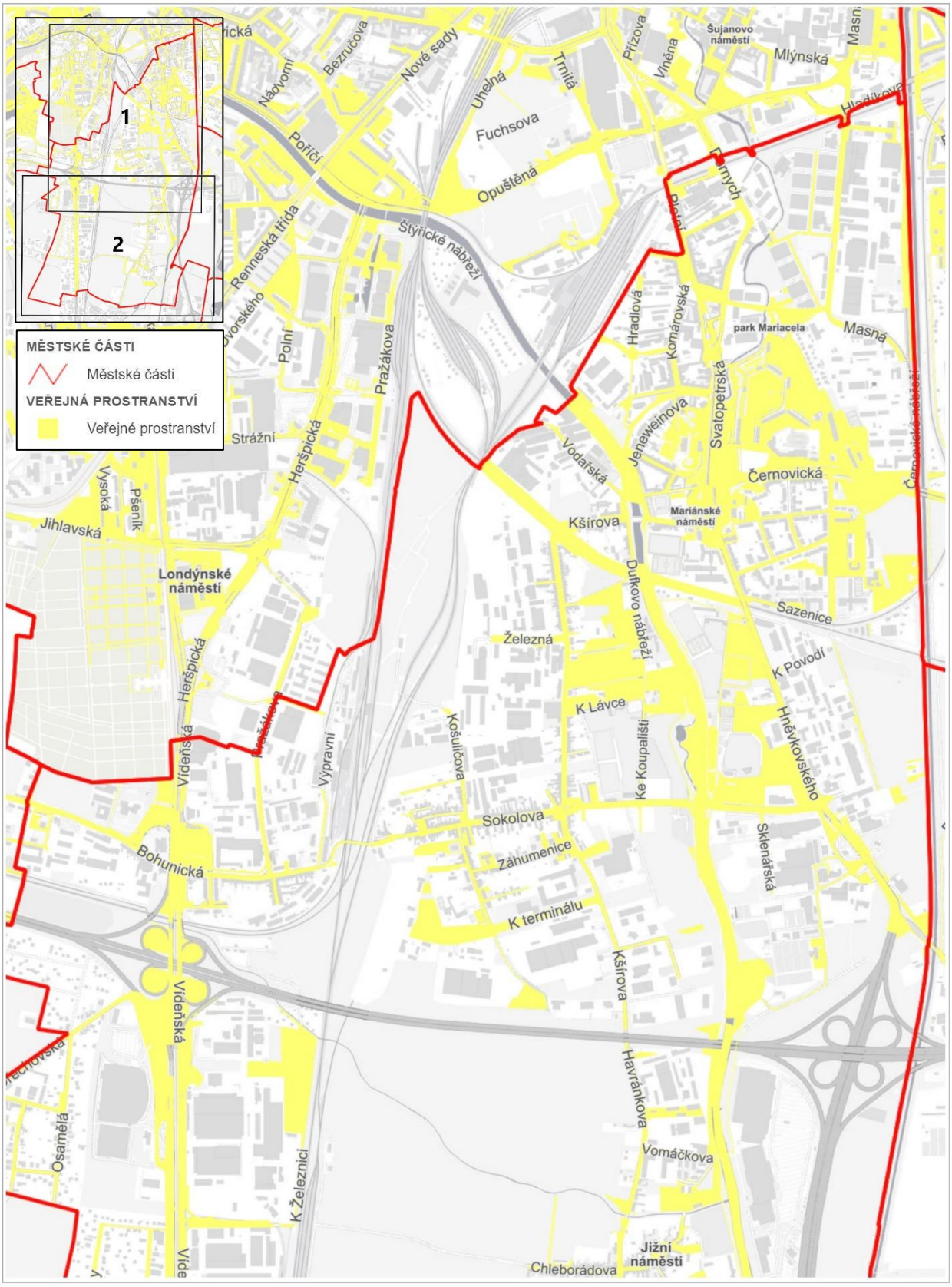

500 m

© SM Brno, KÚ pro JMK, ČÚZK, RÚIAN: © ČÚZK

MČ Brno-jih

Veřejné prostranství podléhající místnímu poplatku 2

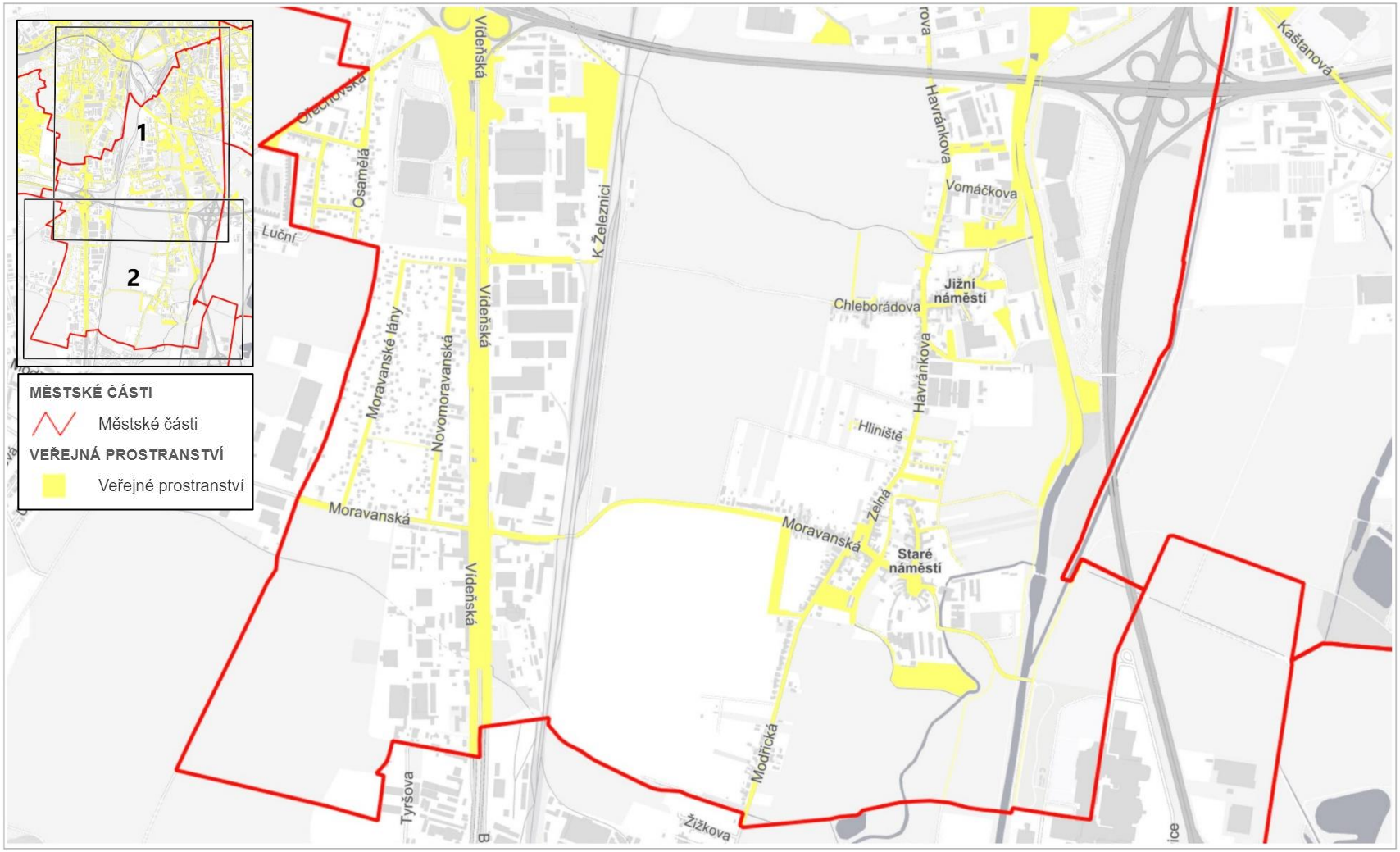

© SM Brno, KÚ pro JMK, ČÚZK, RÚIAN: © ČÚZK

MČ Brno-Jundrov

Veřejné prostranství podléhající místnímu poplatku

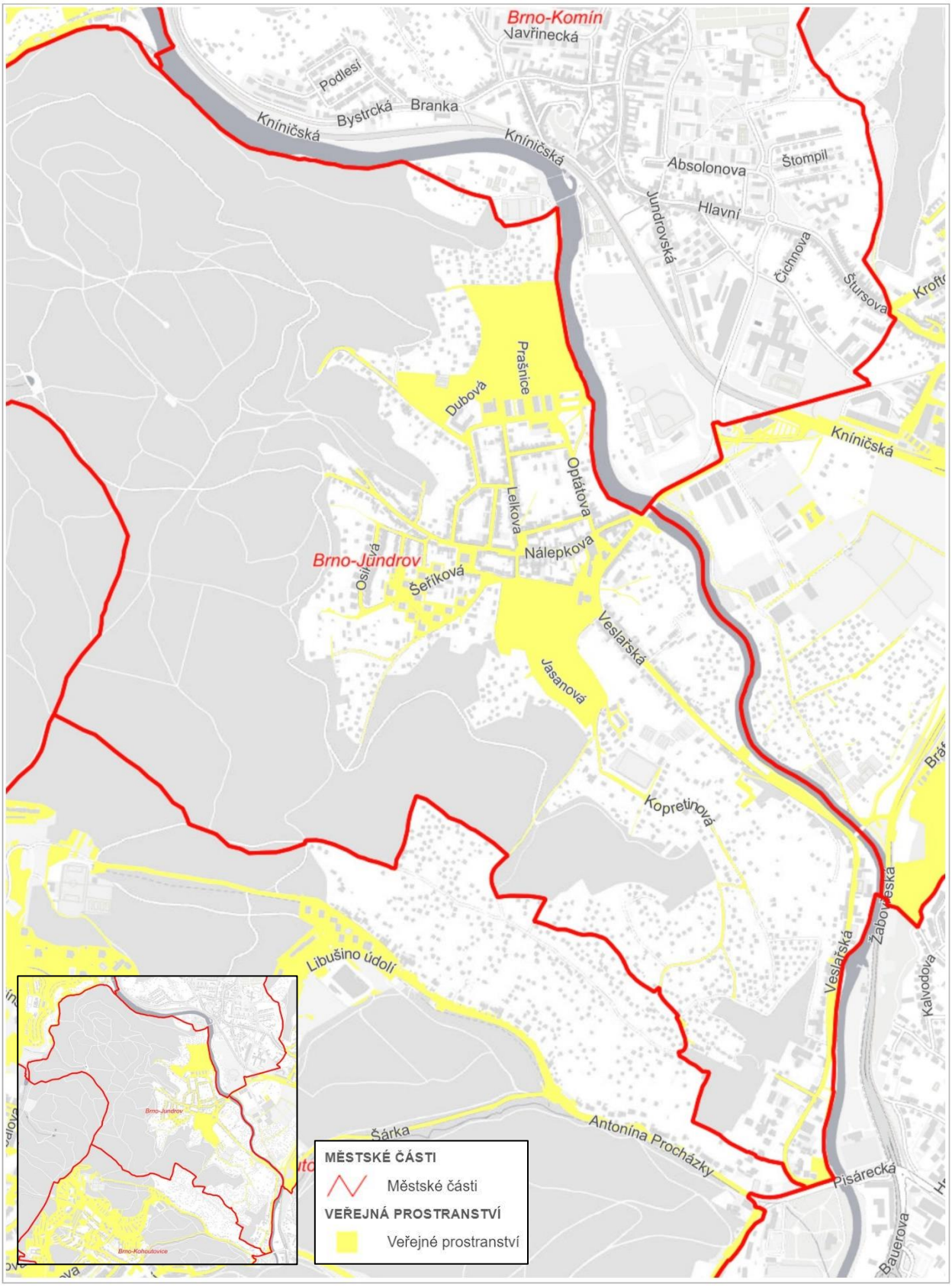

© SM Brno, KÚ pro JMK, ČÚZK, RÚIAN: © ČÚZK

MČ Brno-Kníničky

Veřejné prostranství podléhající místnímu poplatku

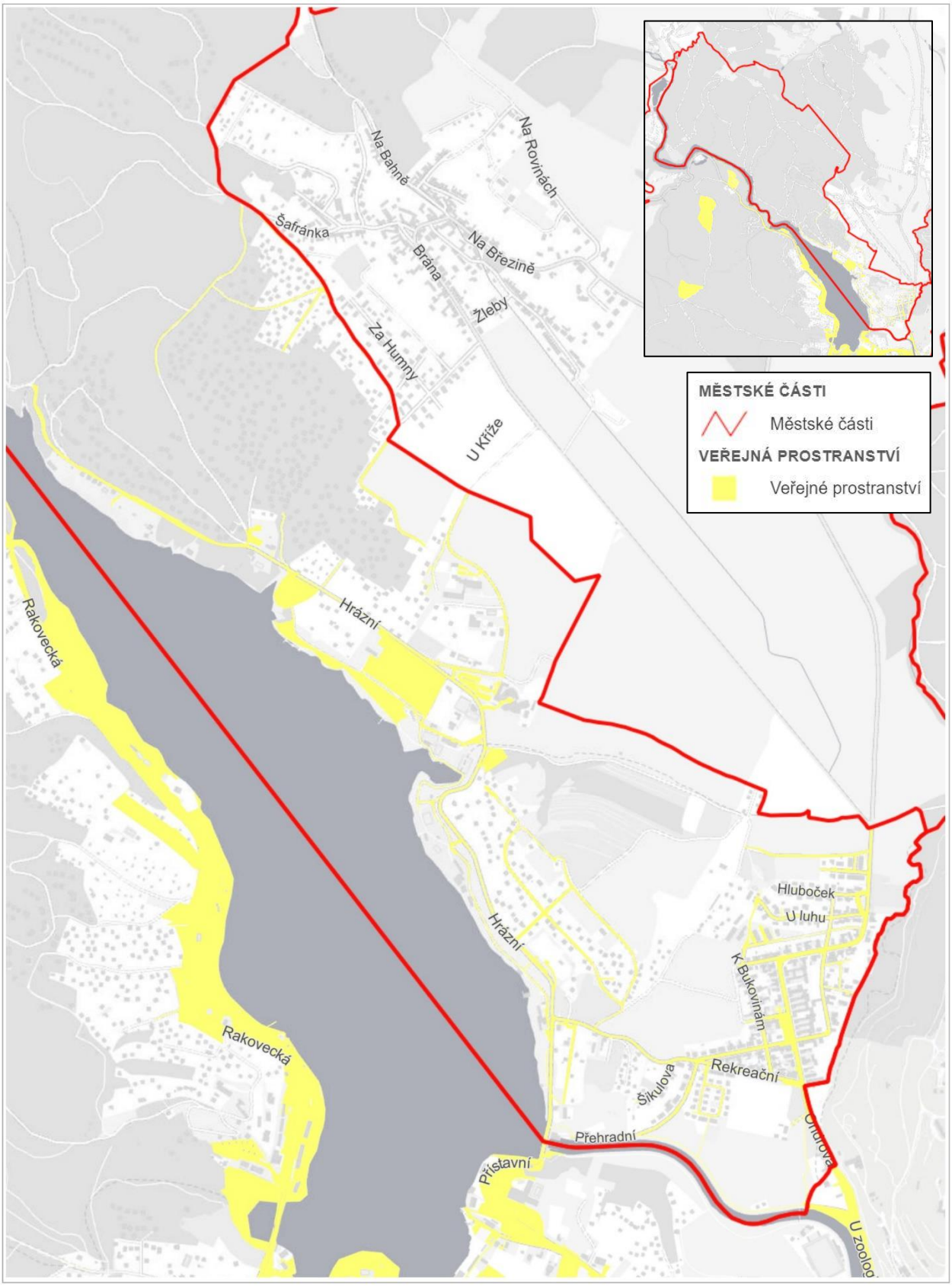

200 m

© SM Brno, KÚ pro JMK, ČÚZK, RÚIAN: © ČÚZK

MČ Brno-Kohoutovice

Veřejné prostranství podléhající místnímu poplatku

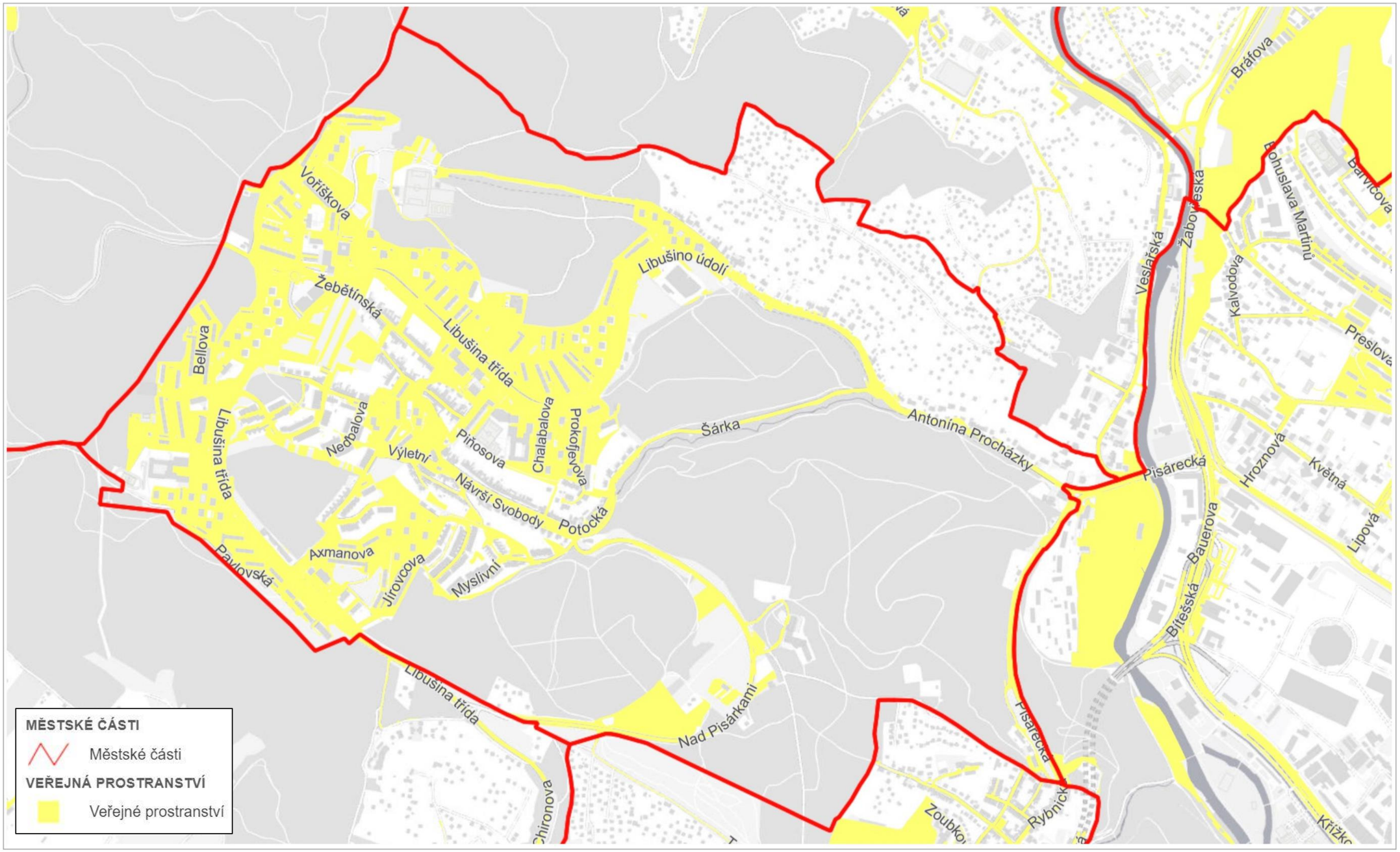

200 m

© SM Brno, KÚ pro JMK, ČÚZK, RÚIAN: © ČÚZK

MČ Brno-Komín

Veřejné prostranství podléhající místnímu poplatku

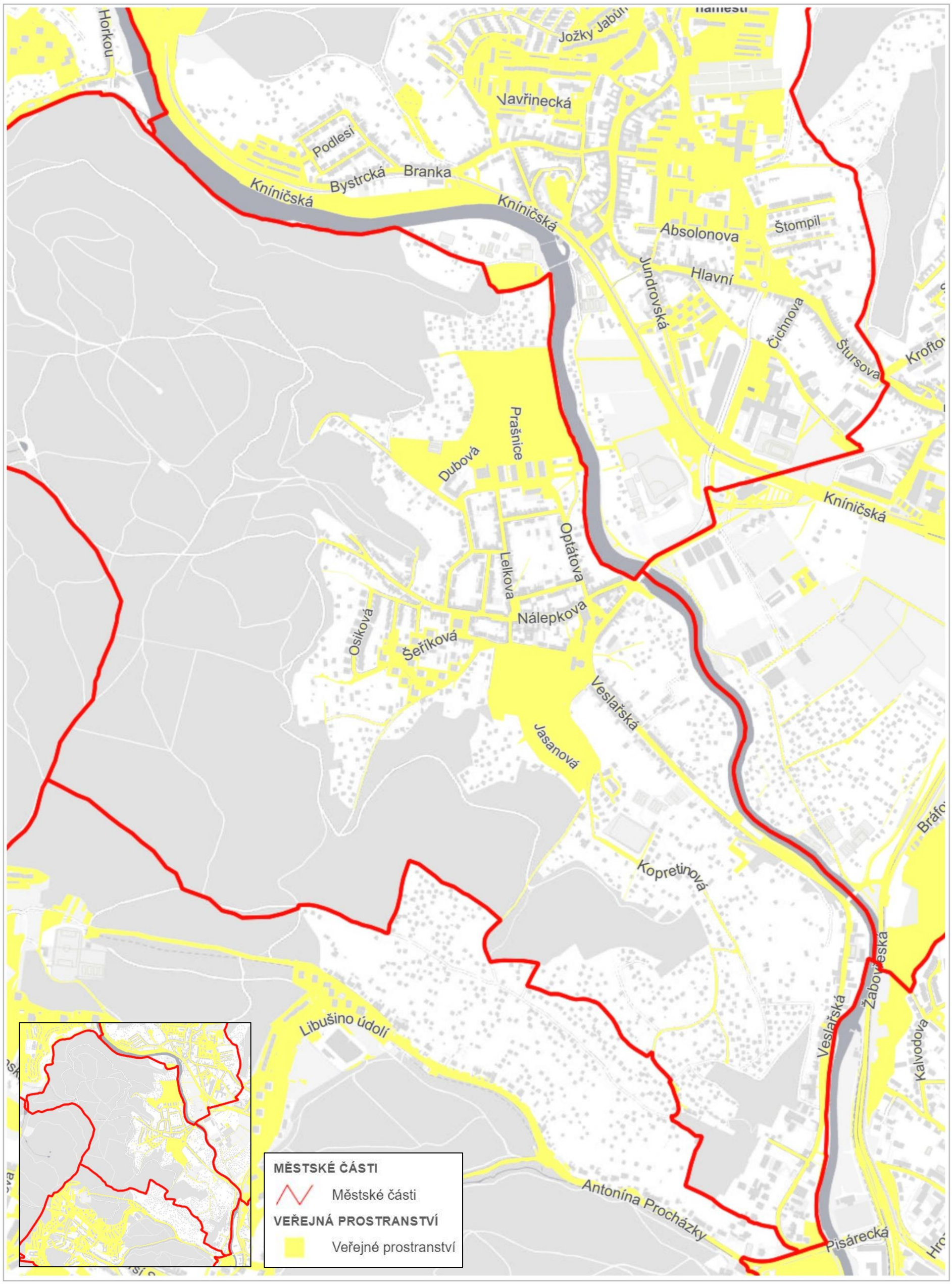

200 m

© SM Brno, KÚ pro JMK, ČÚZK, RÚIAN: © ČÚZK

MČ Brno-Královo Pole

Veřejné prostranství podléhající místnímu poplatku 1

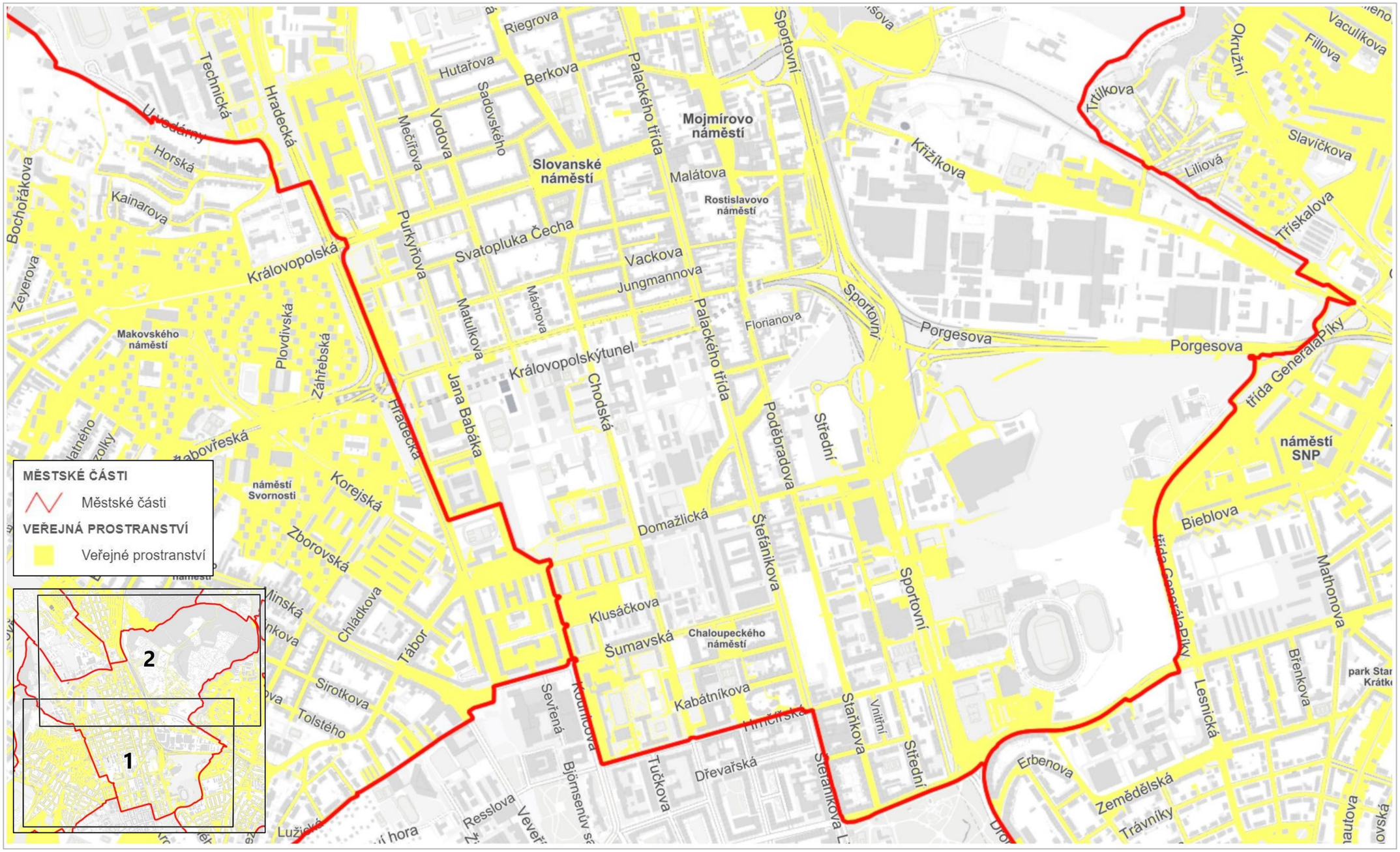

200 m

© SM Brno, KÚ pro JMK, ČÚZK, RÚIAN: © ČÚZK

MČ Brno-Královo Pole

Veřejné prostranství podléhající místnímu poplatku 2

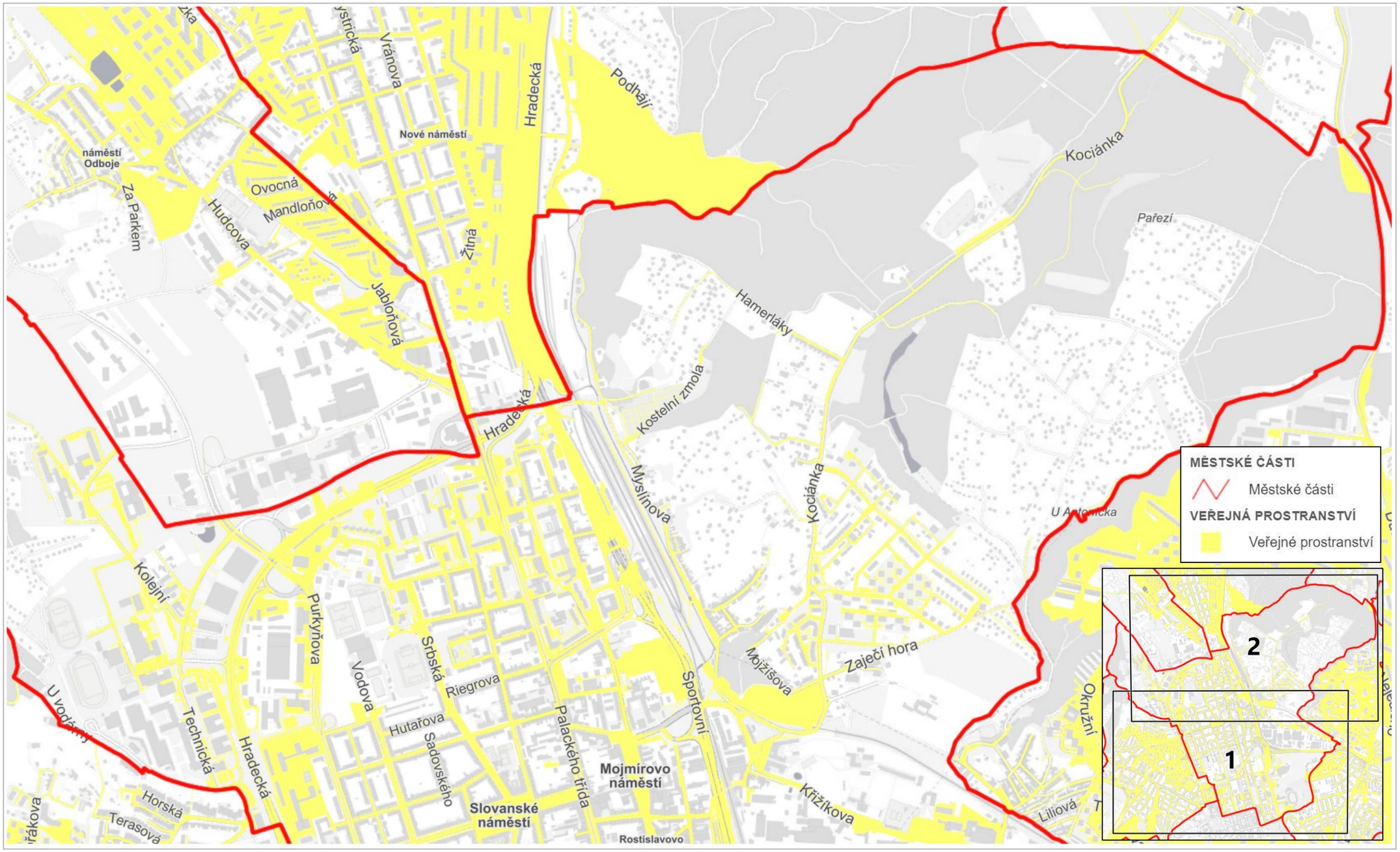

© SM Brno, KÚ pro JMK, ČÚZK, RÚIAN: © ČÚZK

MČ Brno-Líšeň

Veřejné prostranství podléhající místnímu poplatku 1

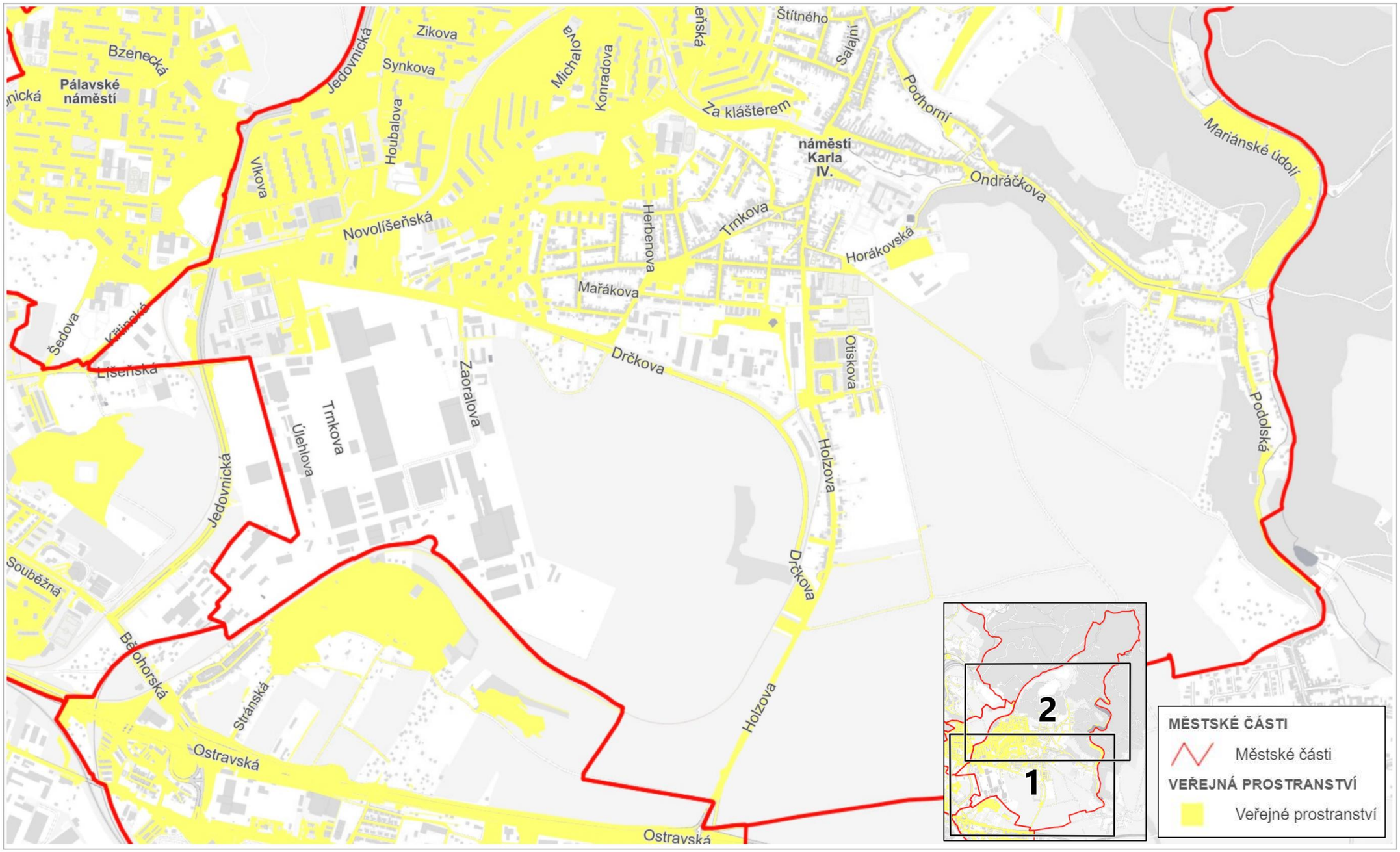

© SM Brno, KÚ pro JMK, ČÚZK, RÚIAN: © ČÚZK

MČ Brno-Líšeň

Veřejné prostranství podléhající místnímu poplatku 2

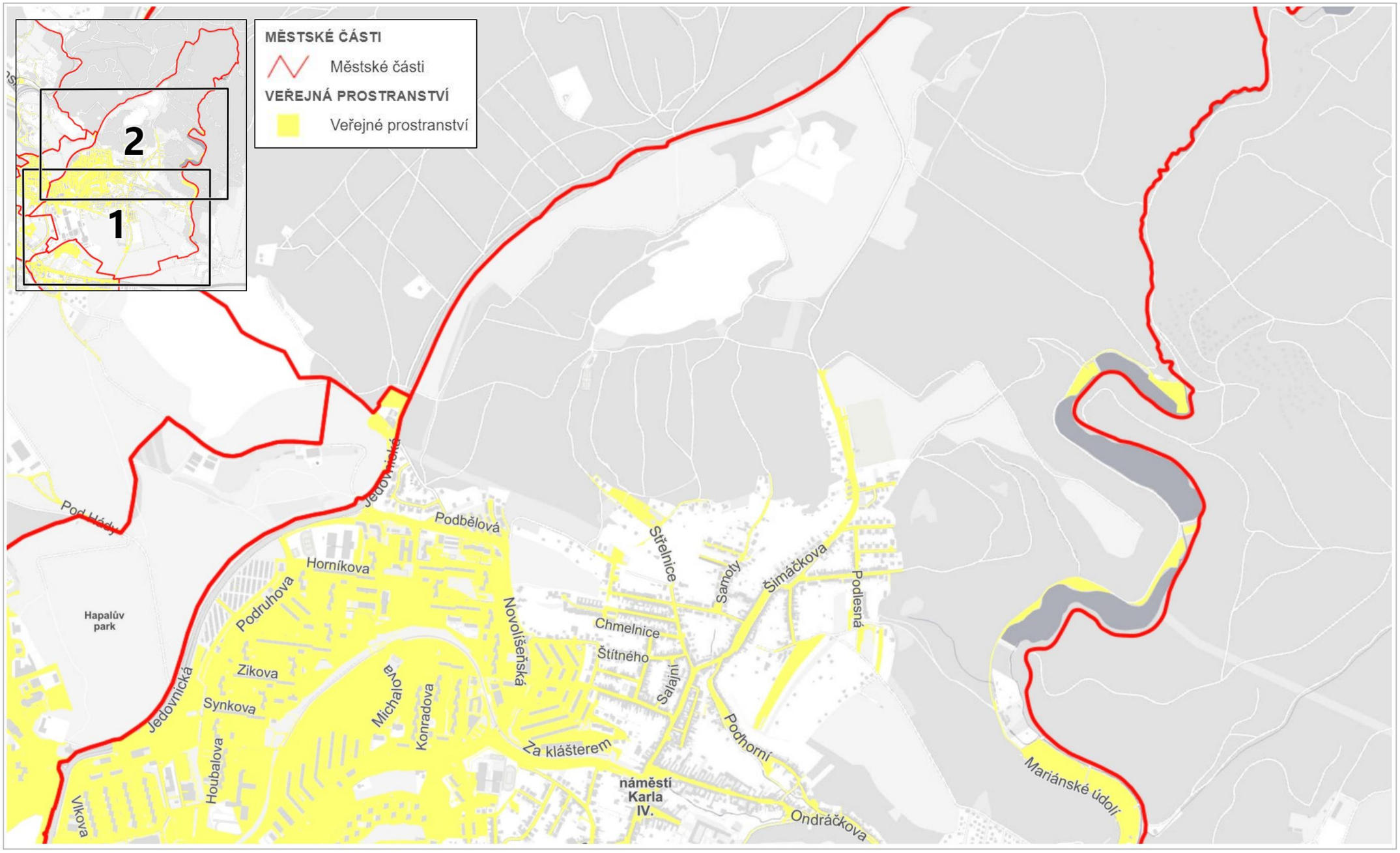

500 m

© SM Brno, KÚ pro JMK, ČÚZK, RÚIAN: © ČÚZK

MČ Brno-Maloměřice a Obřany

Veřejné prostranství podléhající místnímu poplatku 1

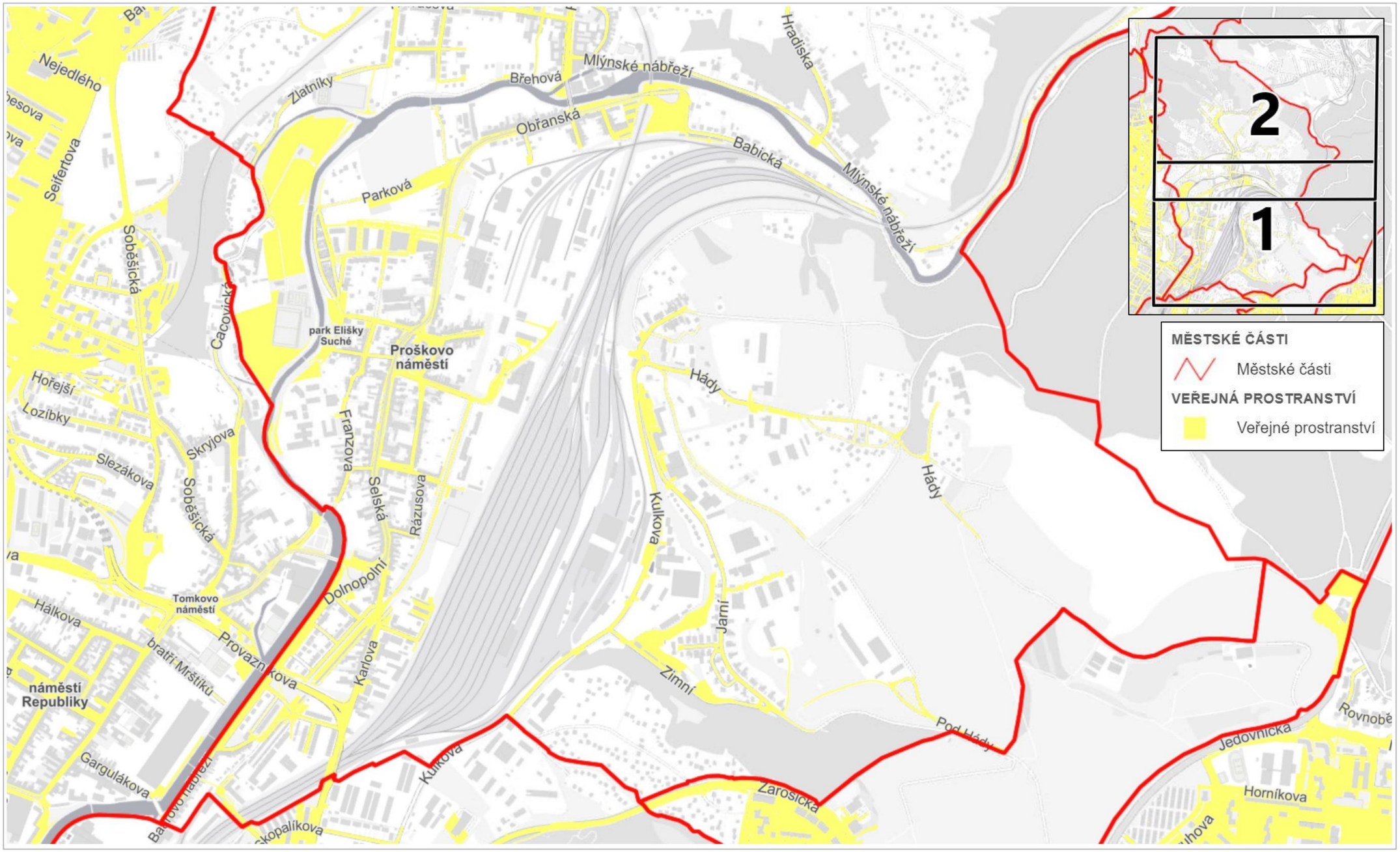

200 m

© SM Brno, KÚ pro JMK, ČÚZK, RÚIAN: © ČÚZK

MČ Brno-Maloměřice a Obřany

Veřejné prostranství podléhající místnímu poplatku 2

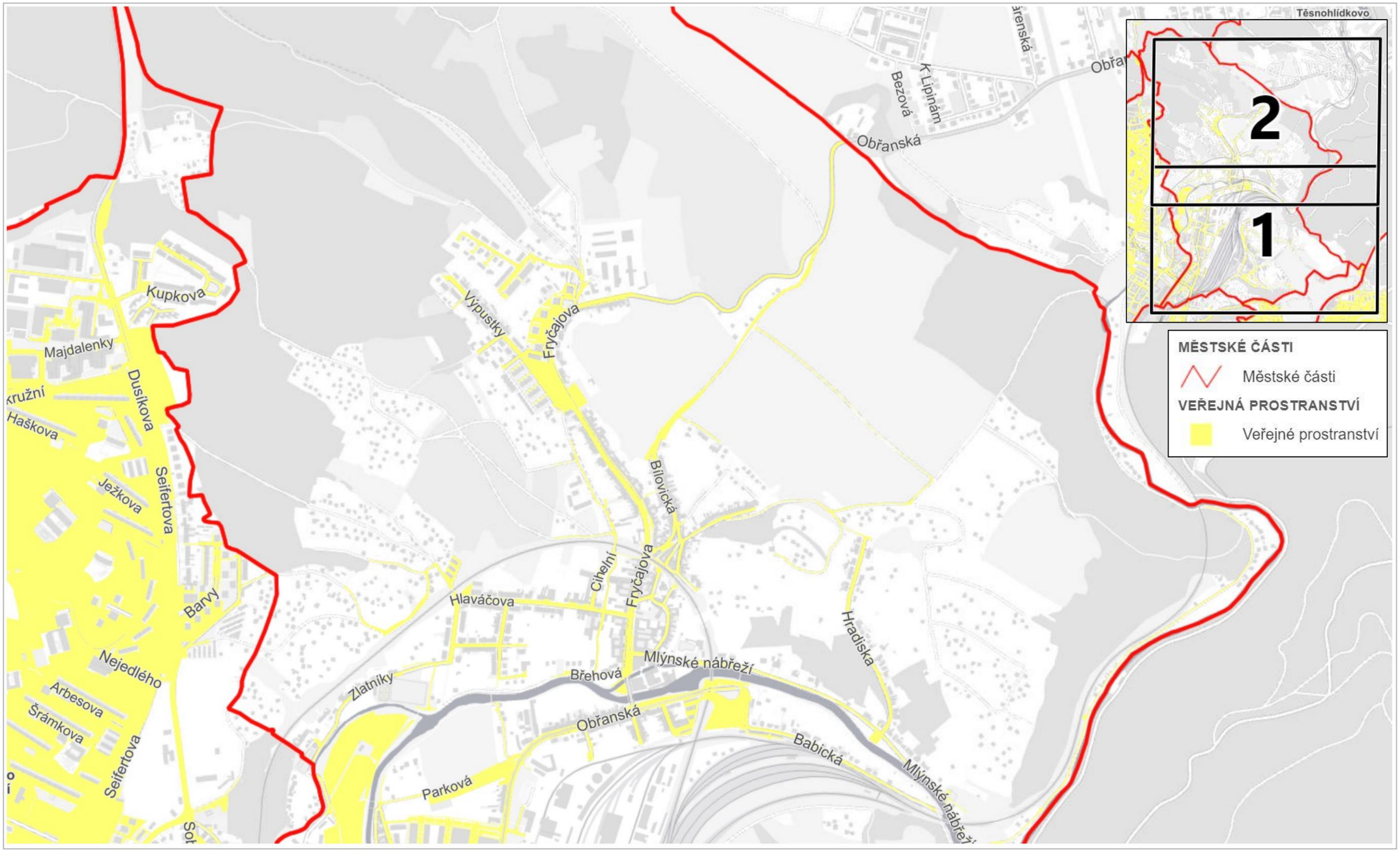

200 m

© SM Brno, KÚ pro JMK, ČÚZK, RÚIAN: © ČÚZK

MČ Brno-Medlánky

Veřejné prostranství podléhající místnímu poplatku

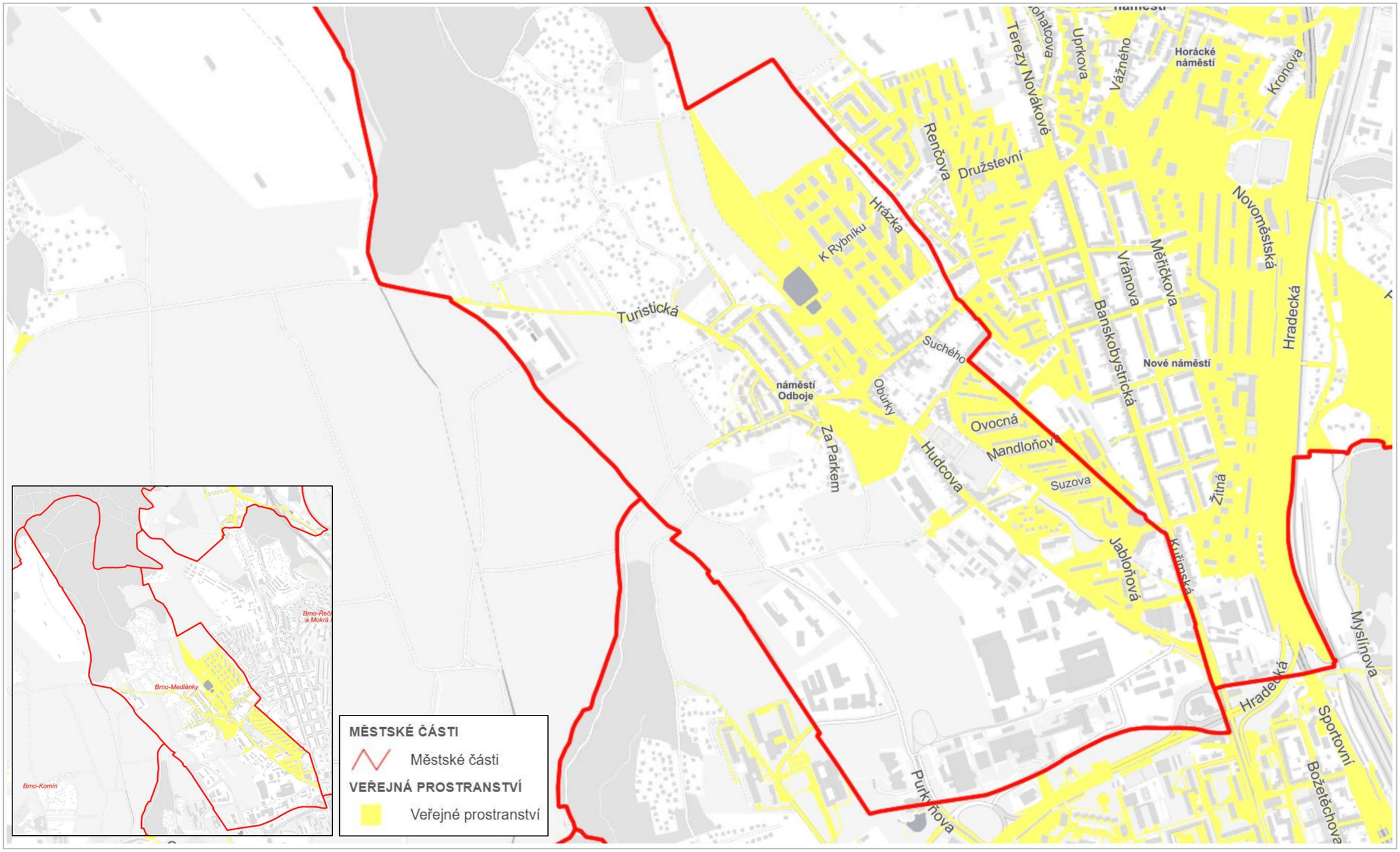

© SM Brno, KÚ pro JMK, ČÚZK, RÚIAN: © ČÚZK

MČ Brno-Nový Lískovec

Veřejné prostranství podléhající místnímu poplatku

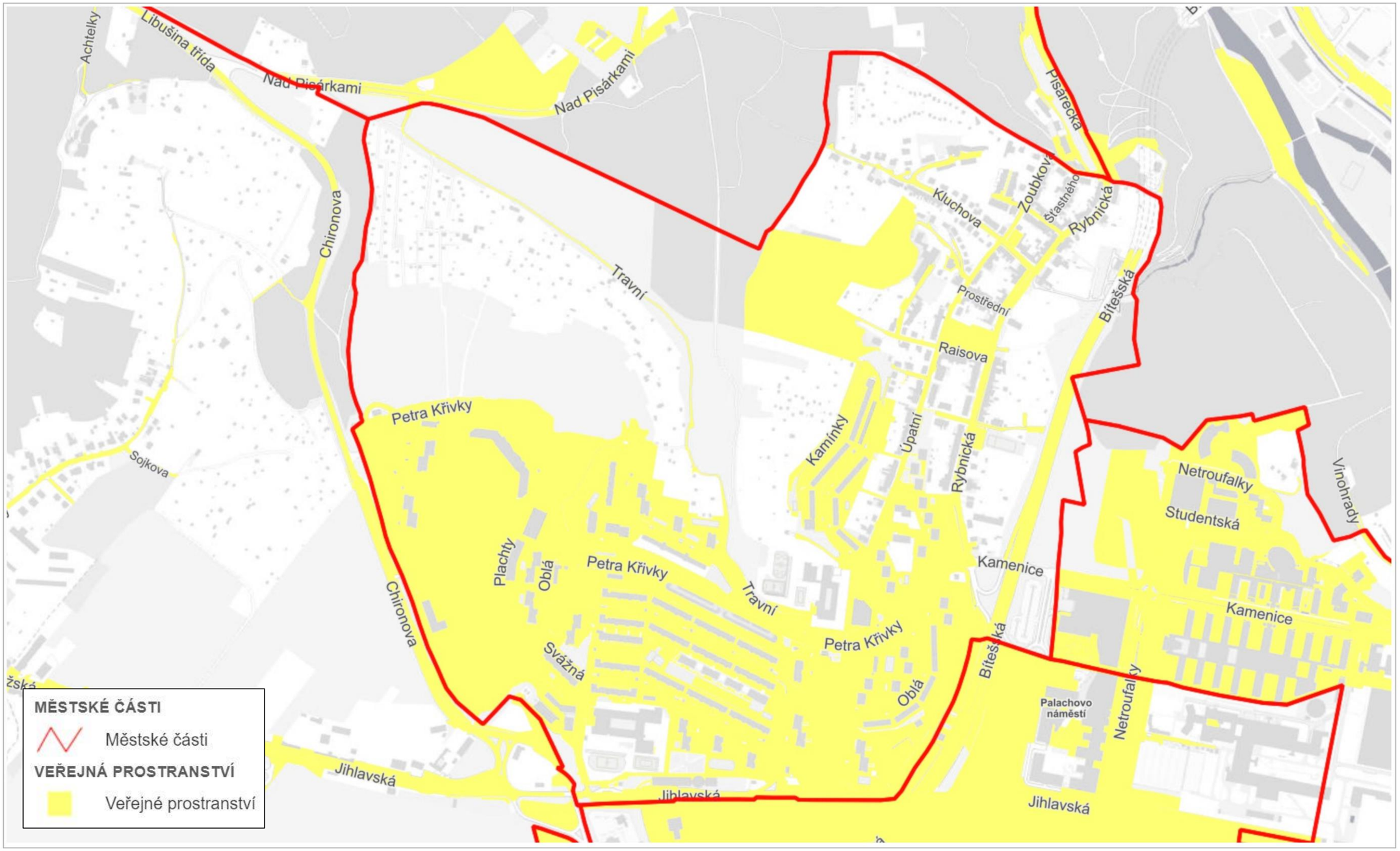

200 m

© SM Brno, KÚ pro JMK, ČÚZK, RÚIAN: © ČÚZK

MČ Brno-Ořešín

Veřejné prostranství podléhající místnímu poplatku

200 m

© SM Brno, KÚ pro JMK, ČÚZK, RÚIAN: © ČÚZK

MČ Brno-Řečkovice a Mokrá Hora

Veřejné prostranství podléhající místnímu poplatku 1

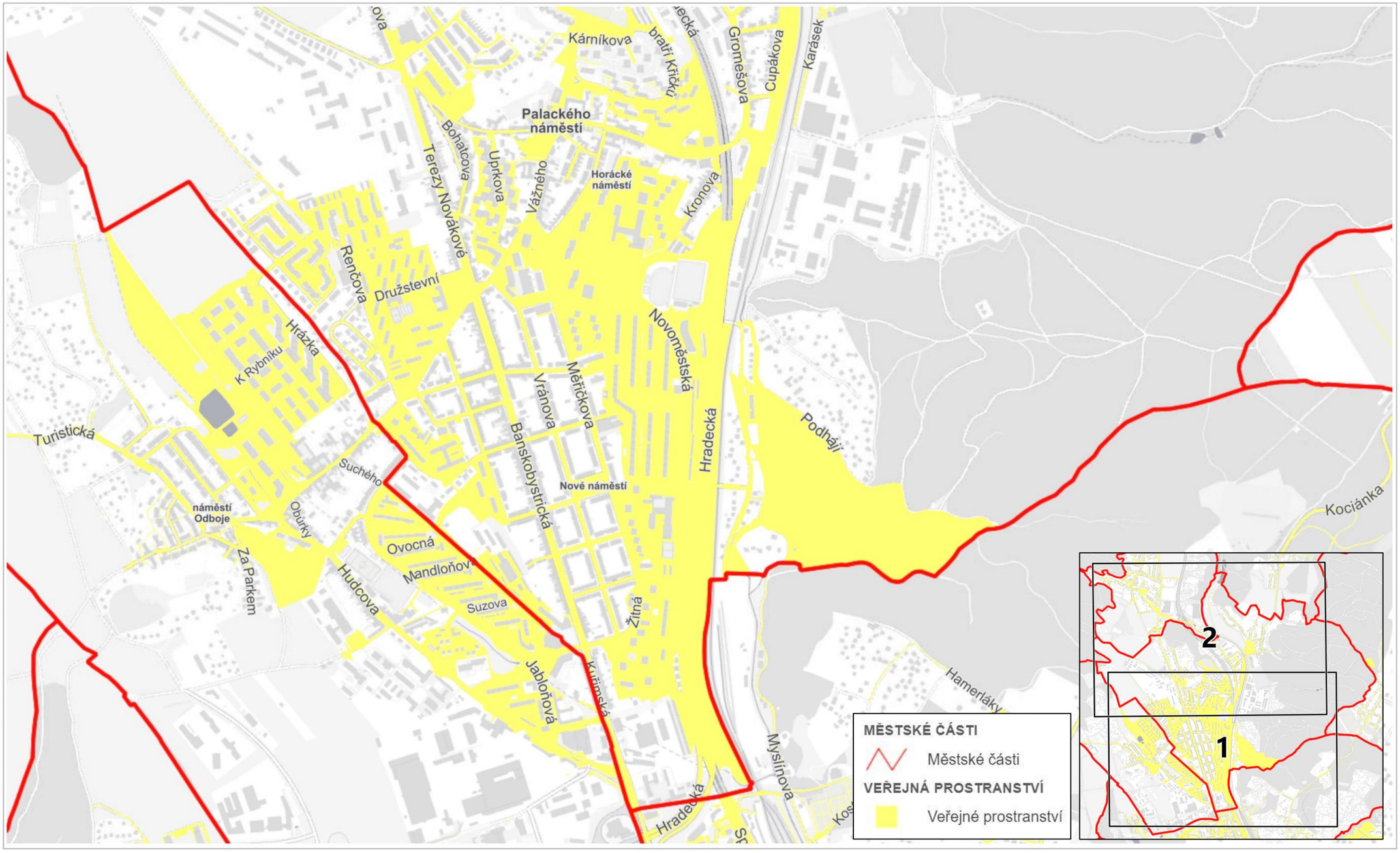

200 m

© SM Brno, KÚ pro JMK, ČÚZK, RÚIAN: © ČÚZK

MČ Brno-Řečkovice a Mokrá Hora

Veřejné prostranství podléhající místnímu poplatku 2

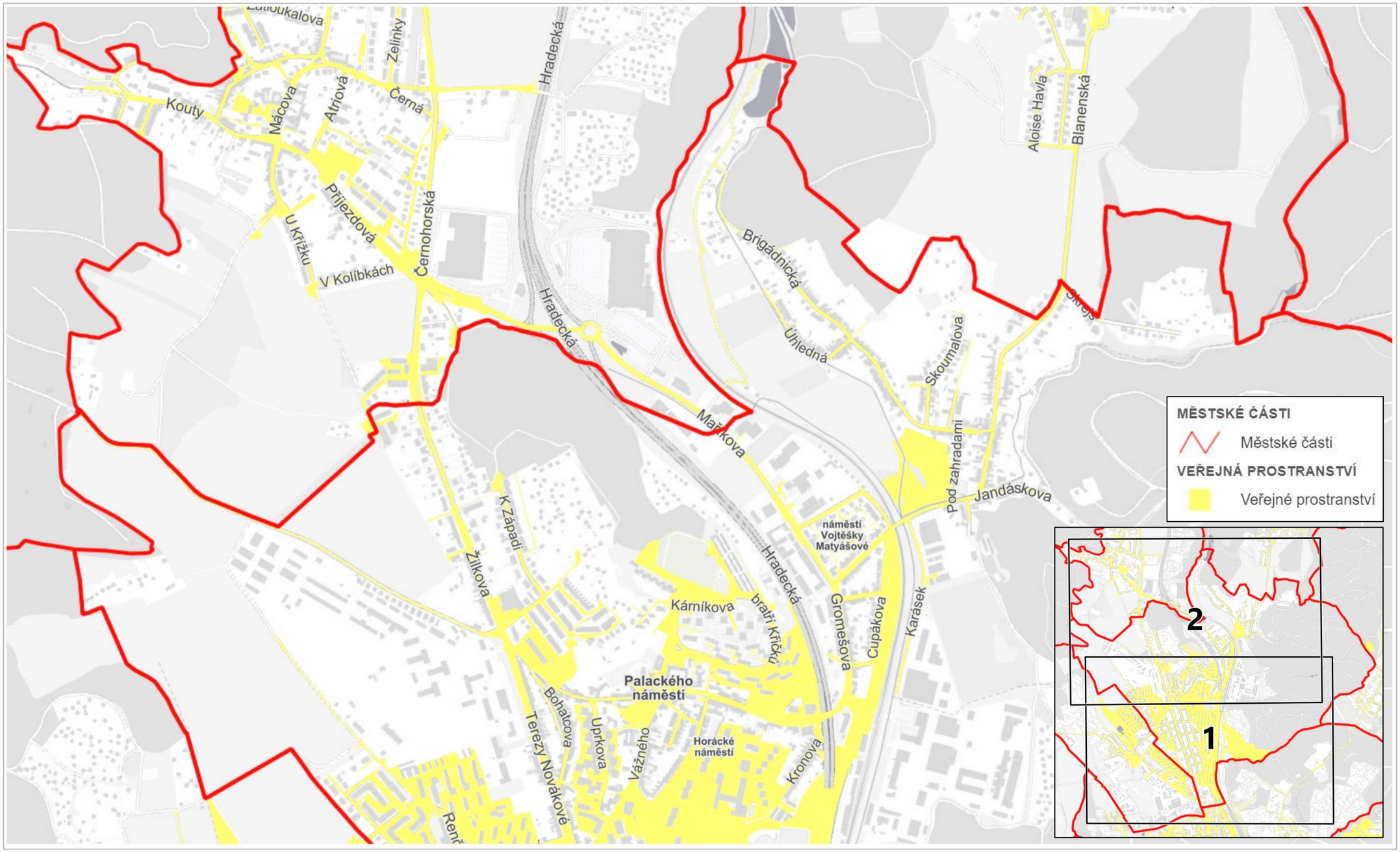

© SM Brno, KÚ pro JMK, ČÚZK, RÚIAN: © ČÚZK

MČ Brno-sever

Veřejné prostranství podléhající místnímu poplatku 1

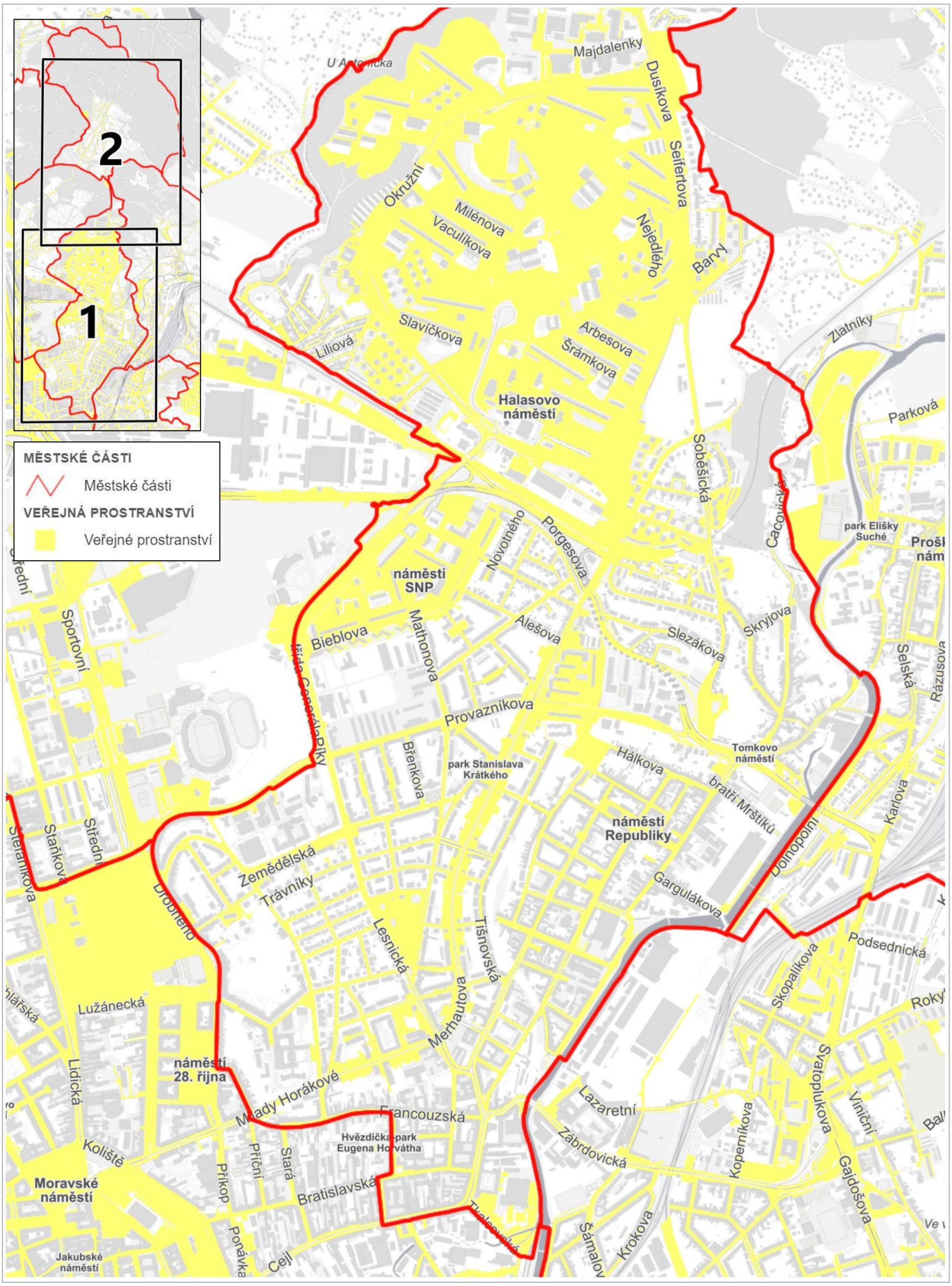

© SM Brno, KÚ pro JMK, ČÚZK, RÚIAN: © ČÚZK

MČ Brno-sever

Veřejné prostranství podléhající místnímu poplatku 2

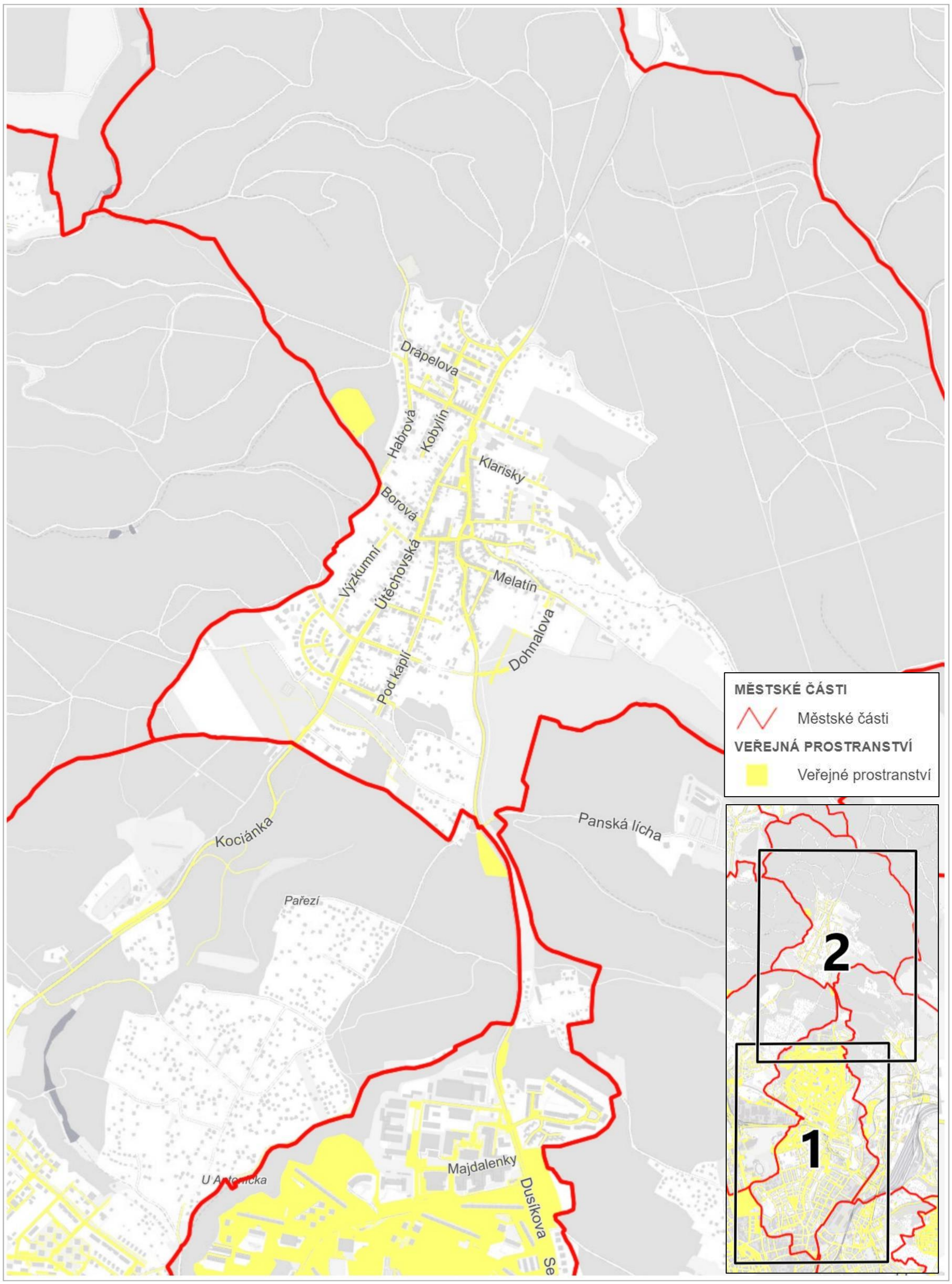

500 m

© SM Brno, KÚ pro JMK, ČÚZK, RÚIAN: © ČÚZK

MČ Brno-Slatina

Veřejné prostranství podléhající místnímu poplatku

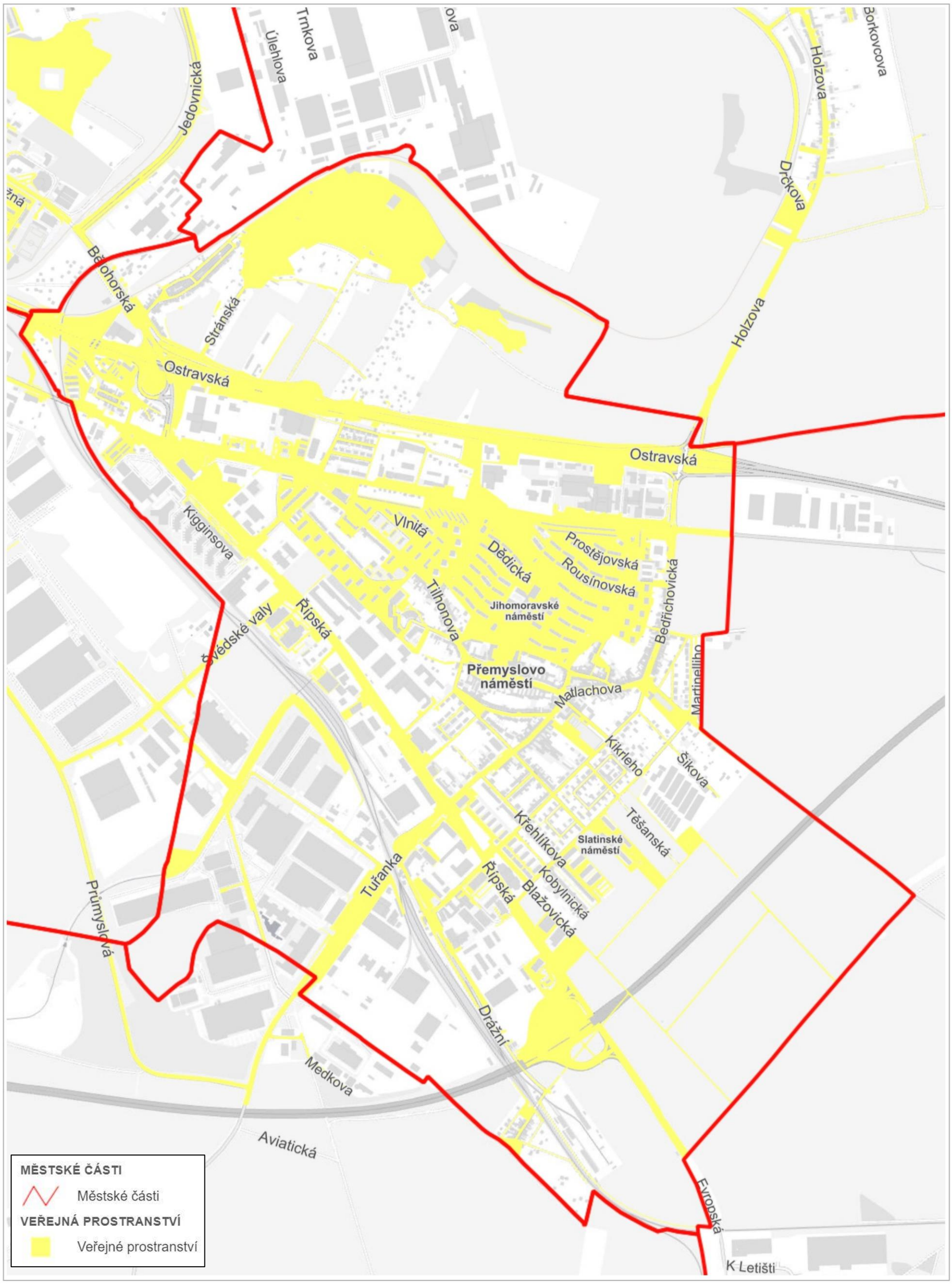

© SM Brno, KÚ pro JMK, ČÚZK, RÚIAN: © ČÚZK

MČ Brno-Starý Lískovec

Veřejné prostranství podléhající místnímu poplatku

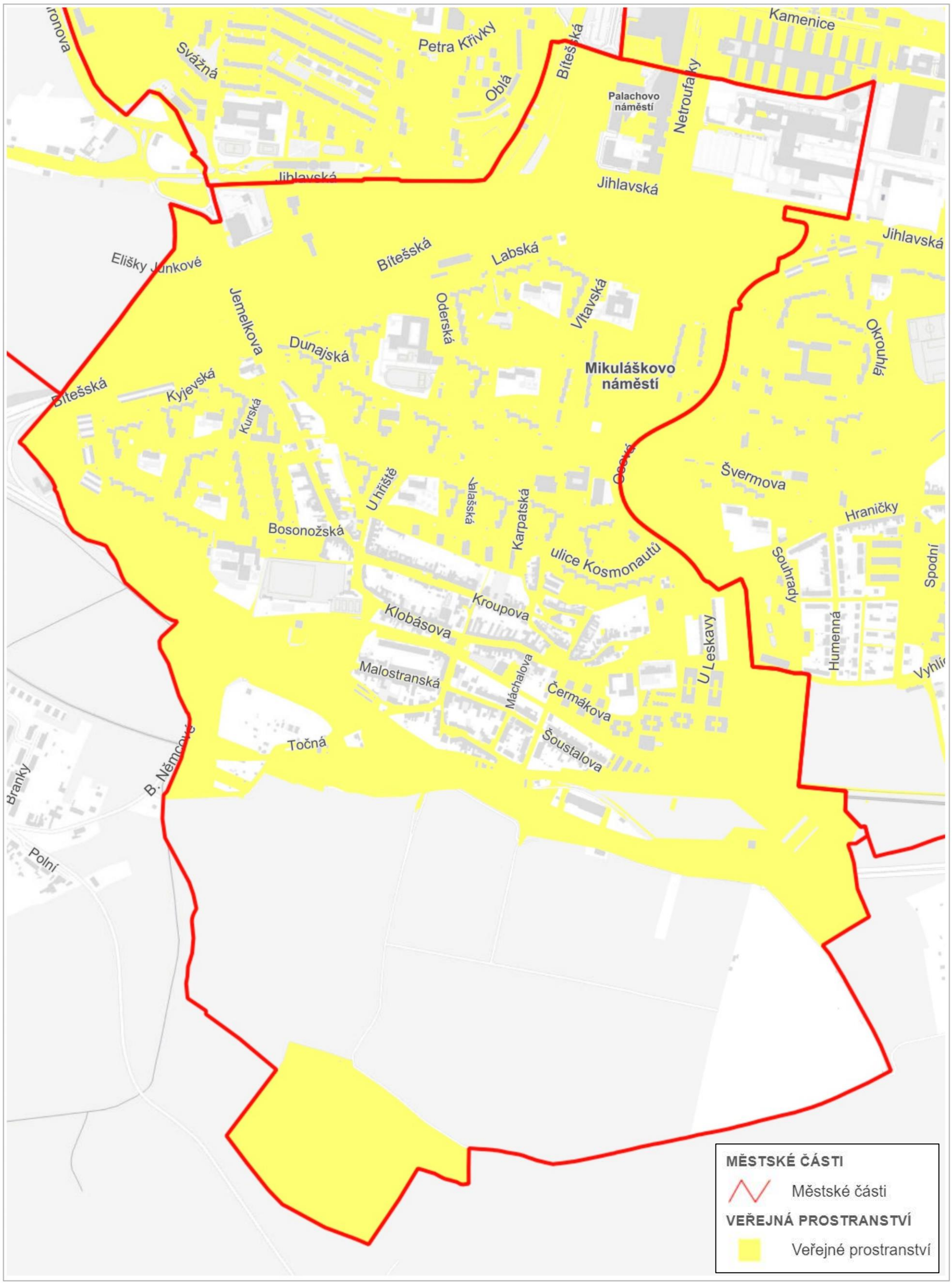

© SM Brno, KÚ pro JMK, ČÚZK, RÚIAN: © ČÚZK

MČ Brno-střed

Veřejné prostranství podléhající místnímu poplatku 1

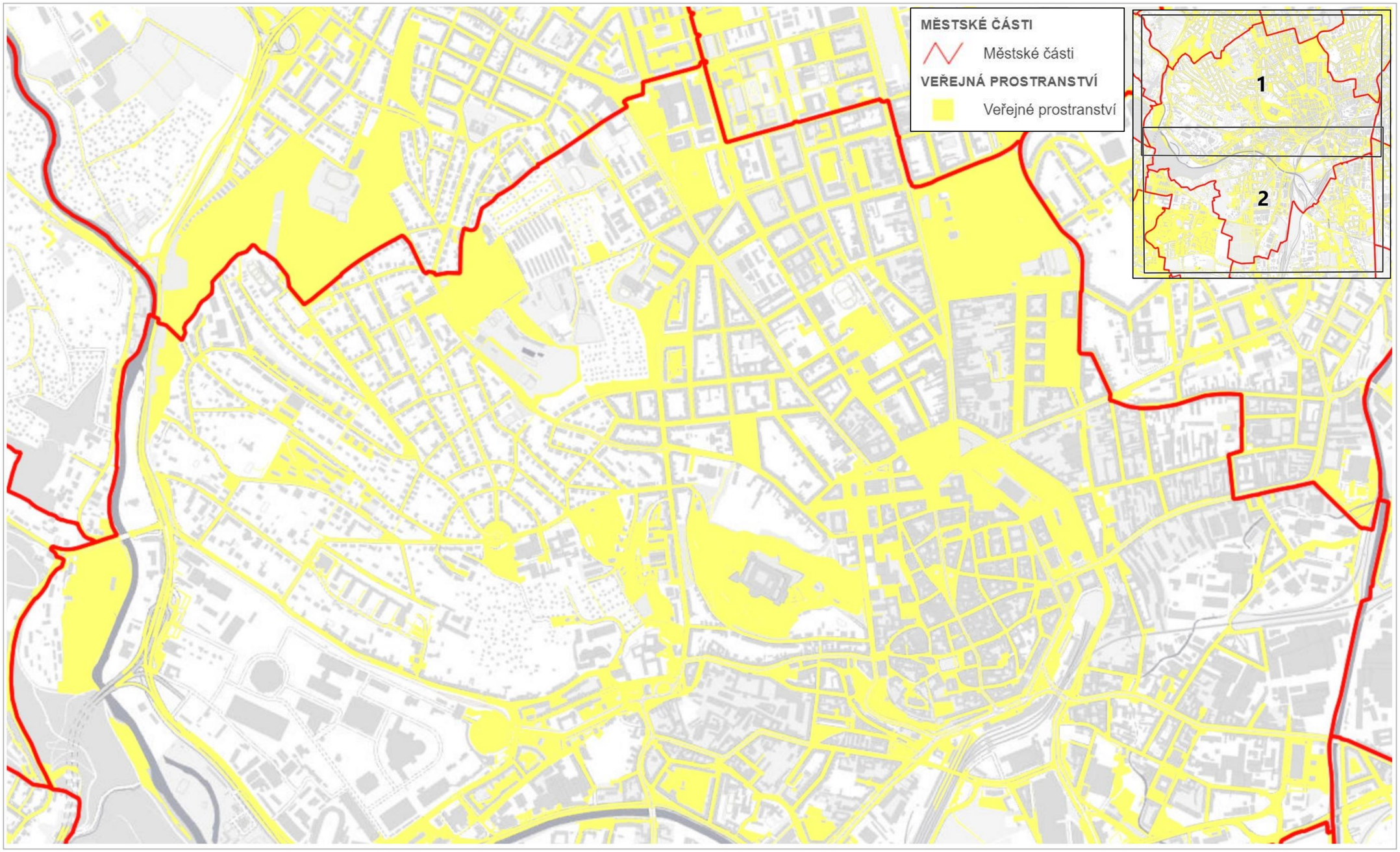

500 m

© SM Brno, KÚ pro JMK, ČÚZK, RÚIAN: © ČÚZK

MČ Brno-střed

Veřejné prostranství podléhající místnímu poplatku 2

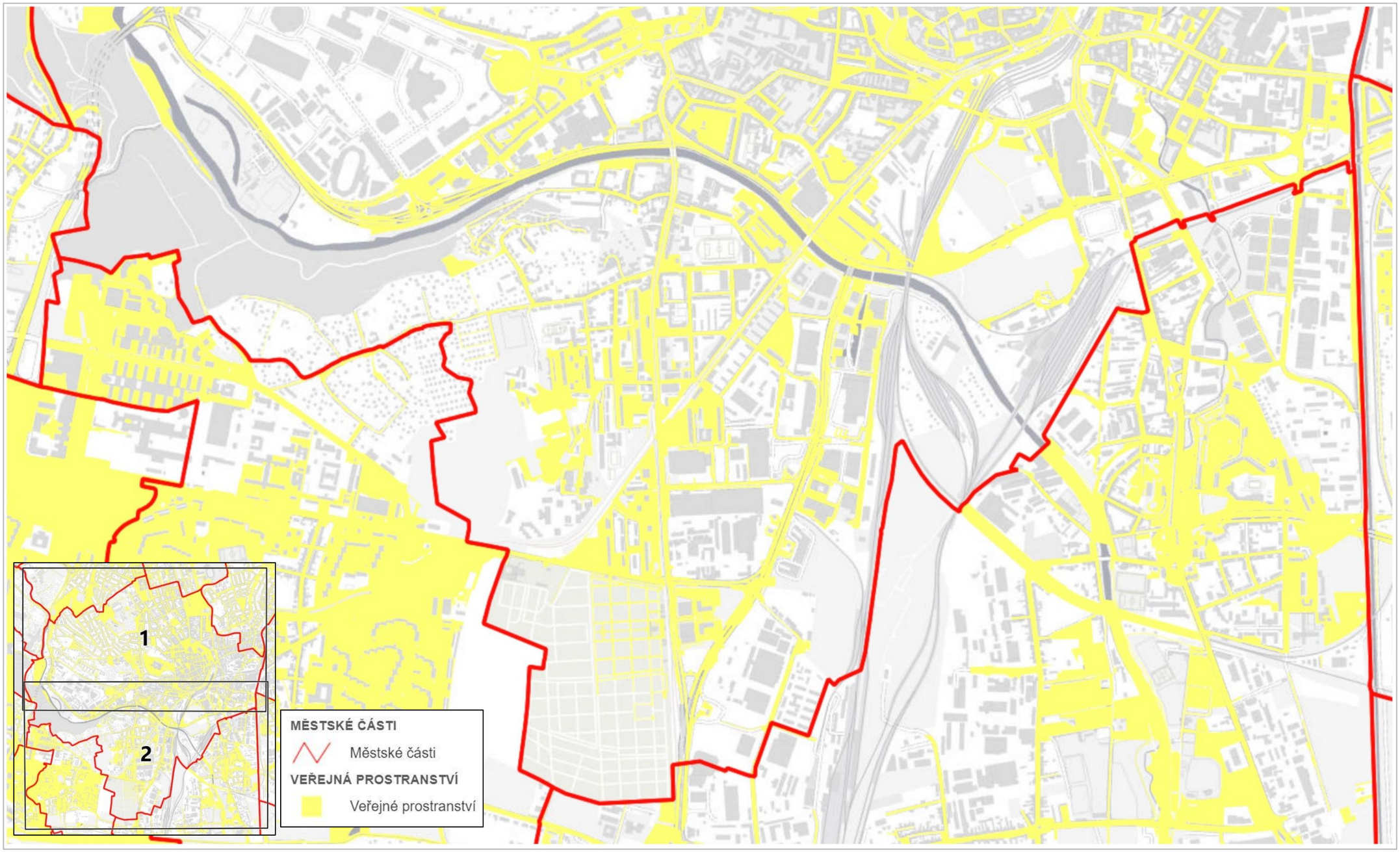

500 m

© SM Brno, KÚ pro JMK, ČÚZK, RÚIAN: © ČÚZK

MČ Brno-Tuřany

Veřejné prostranství podléhající místnímu poplatku 1

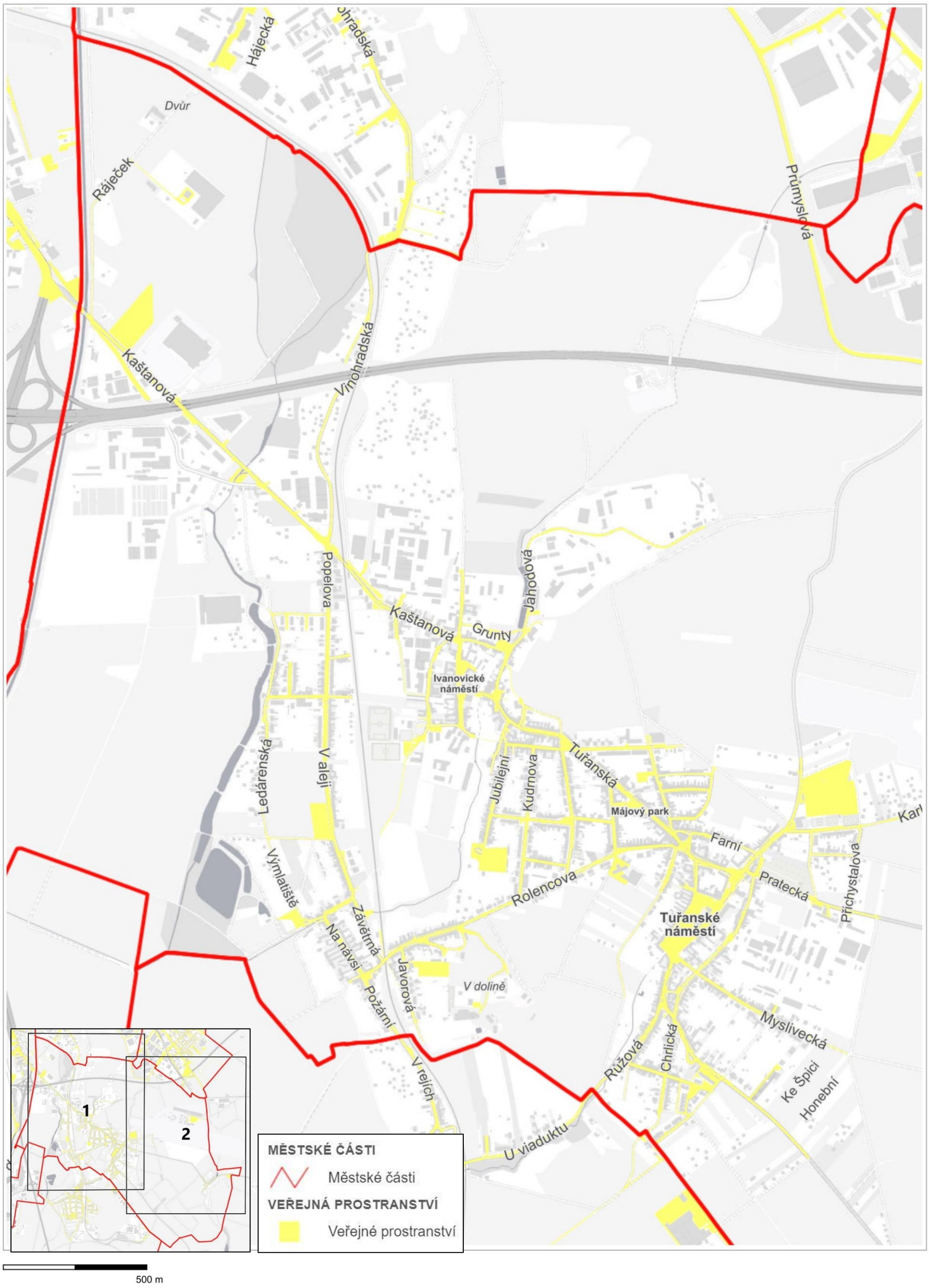

© SM Brno, KÚ pro JMK, ČÚZK, RÚIAN: © ČÚZK

MČ Brno - Tuřany

Veřejné prostranství podléhající místnímu poplatku 2

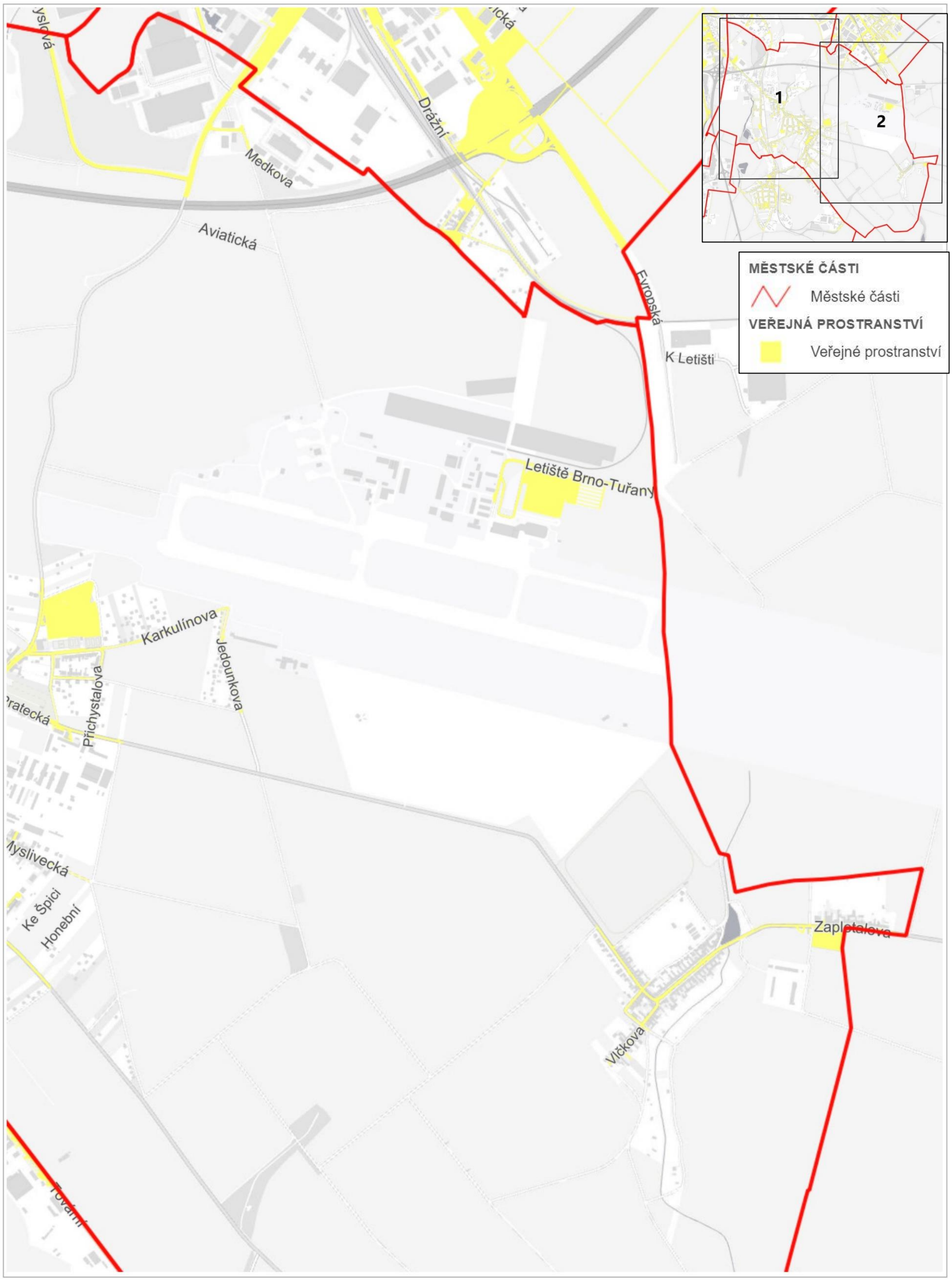

500 m

© SM Brno, KÚ pro JMK, ČÚZK, RÚIAN: © ČÚZK

MČ Brno-Útěchov

Veřejné prostranství podléhající místnímu poplatku

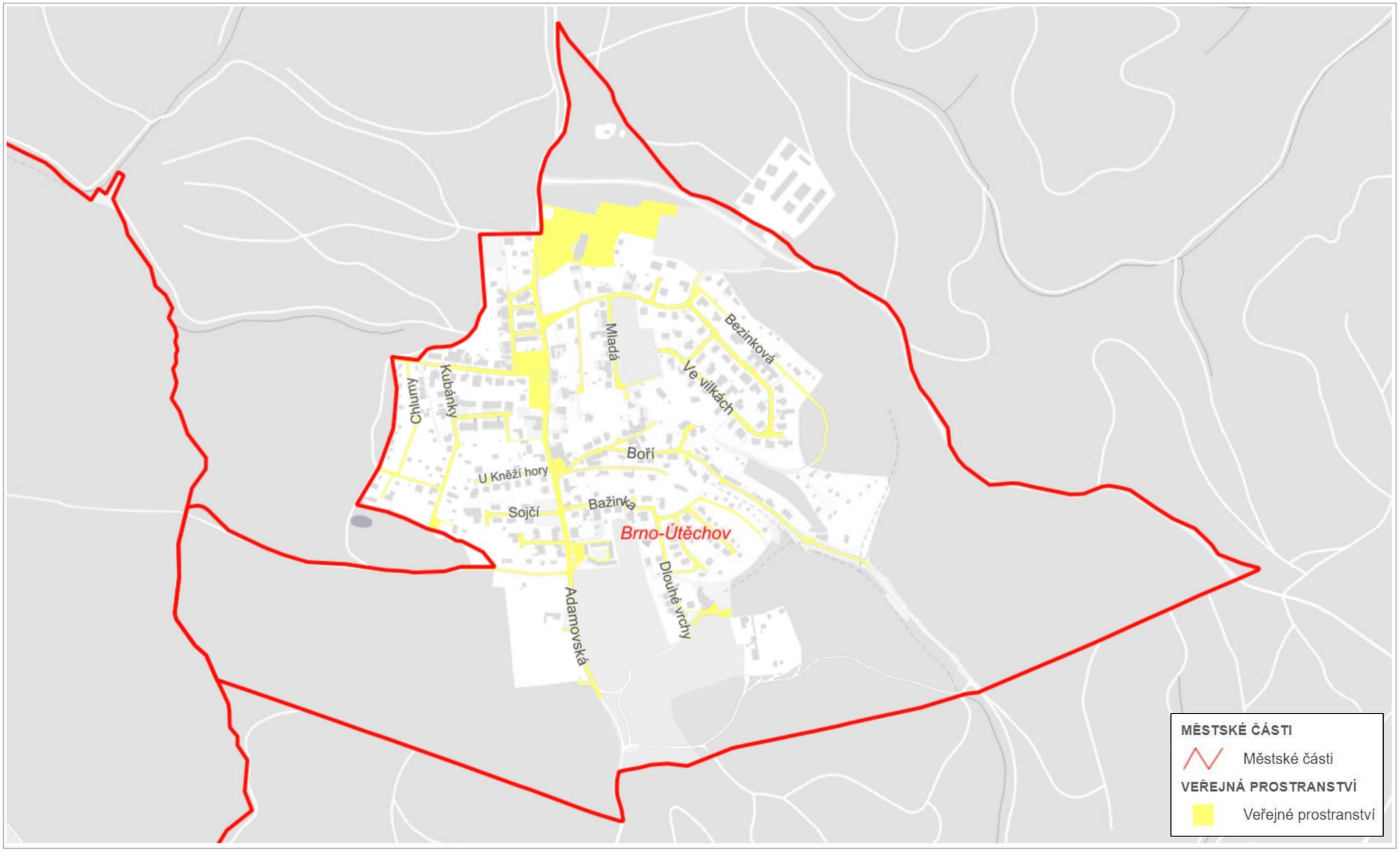

200 m

© SM Brno, KÚ pro JMK, ČÚZK, RÚIAN: © ČÚZK

MČ Brno-Vinohrady

Veřejné prostranství podléhající místnímu poplatku

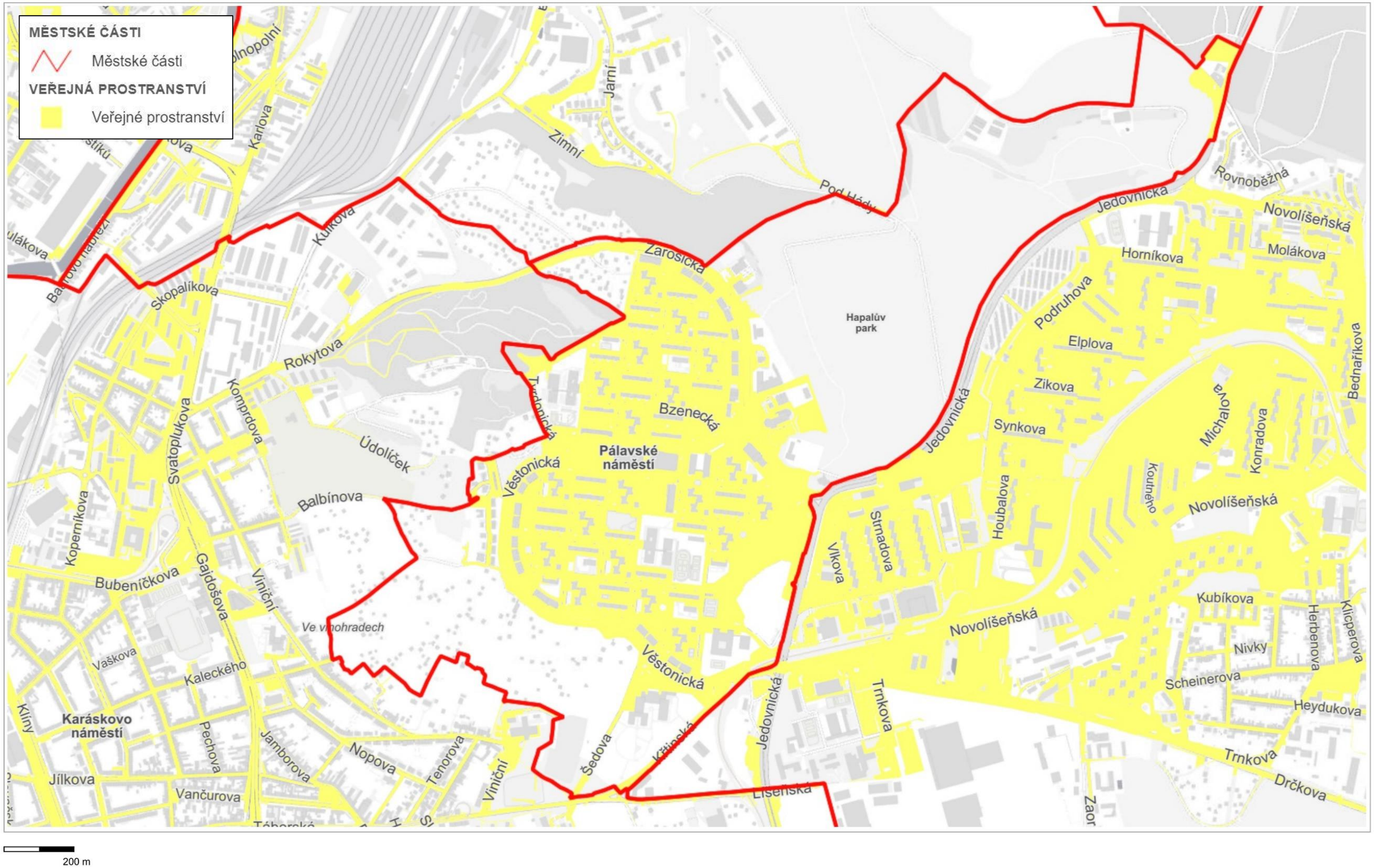

200 m

© SM Brno, KÚ pro JMK, ČÚZK, RÚIAN: © ČÚZK

MČ Brno-Žabovřesky

Veřejné prostranství podléhající místnímu poplatku

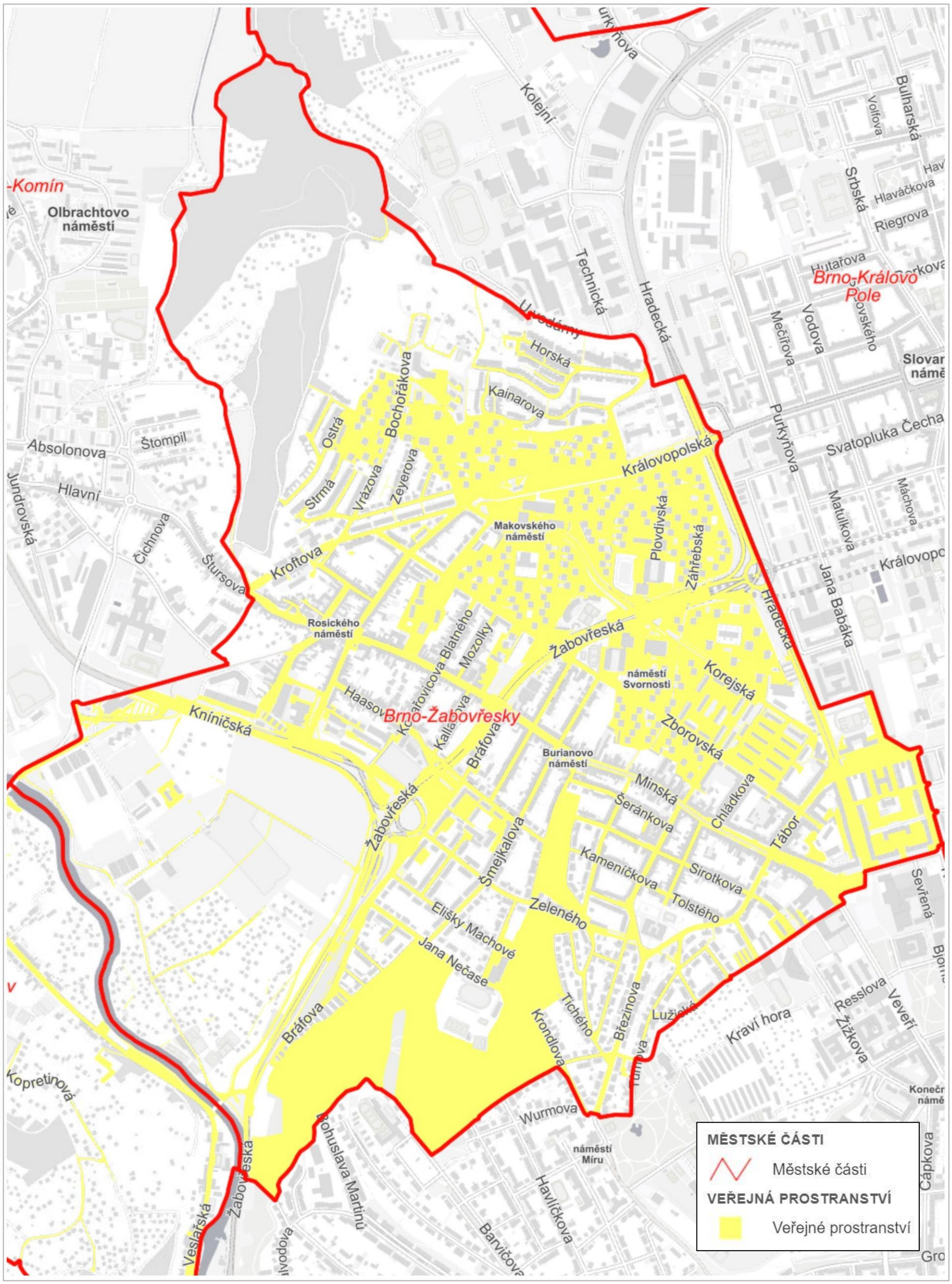

© SM Brno, KÚ pro JMK, ČÚZK, RÚIAN: © ČÚZK

MČ Brno-Žebětín

Veřejné prostranství podléhající místnímu poplatku

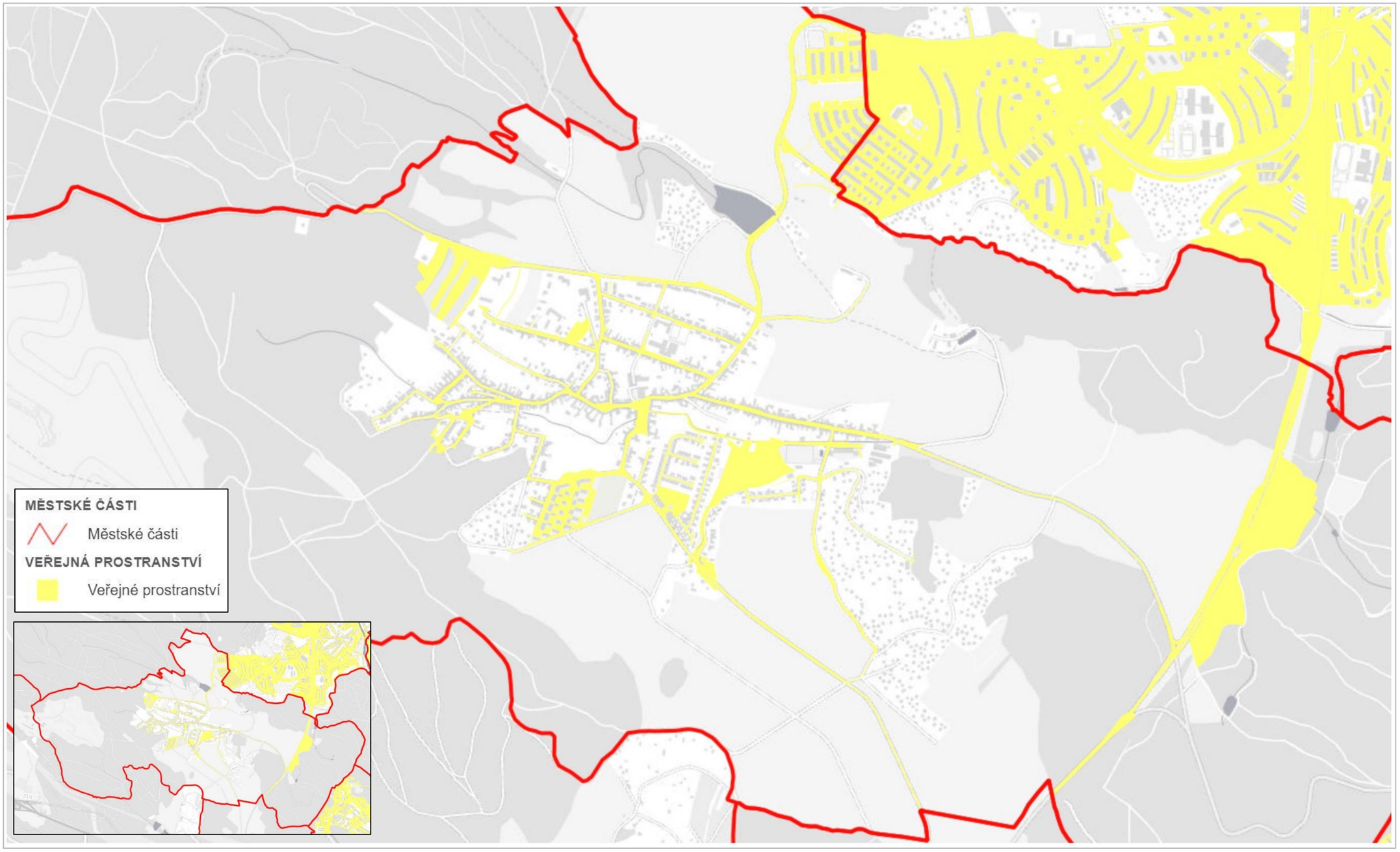

500 m

© SM Brno, KÚ pro JMK, ČÚZK, RÚIAN: © ČÚZK

MČ Brno-Židenice

Veřejné prostranství podléhající místnímu poplatku 1

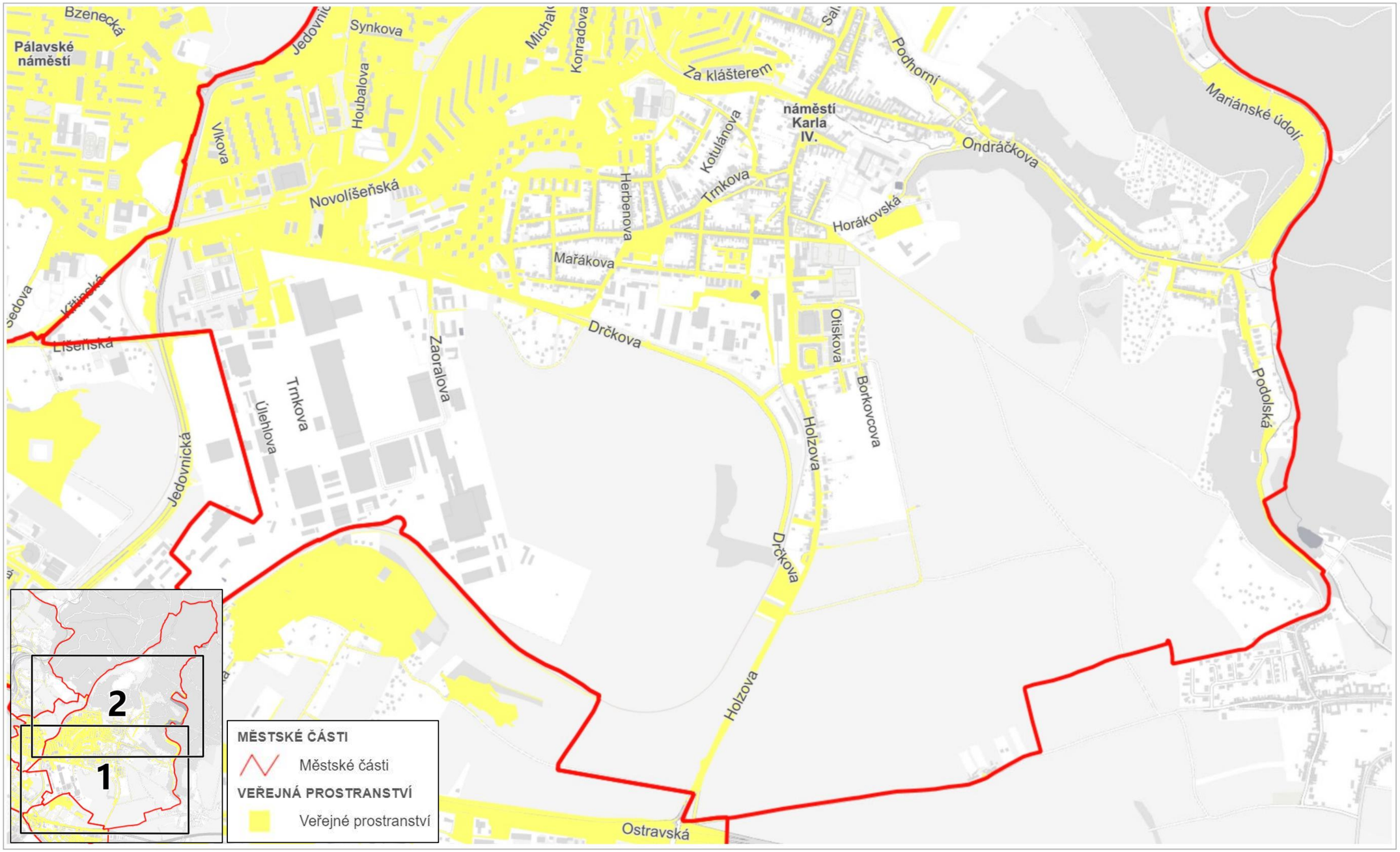

© SM Brno, KÚ pro JMK, ČÚZK, RÚIAN: © ČÚZK

MČ Brno-Židenice

Veřejné prostranství podléhající místnímu poplatku 2

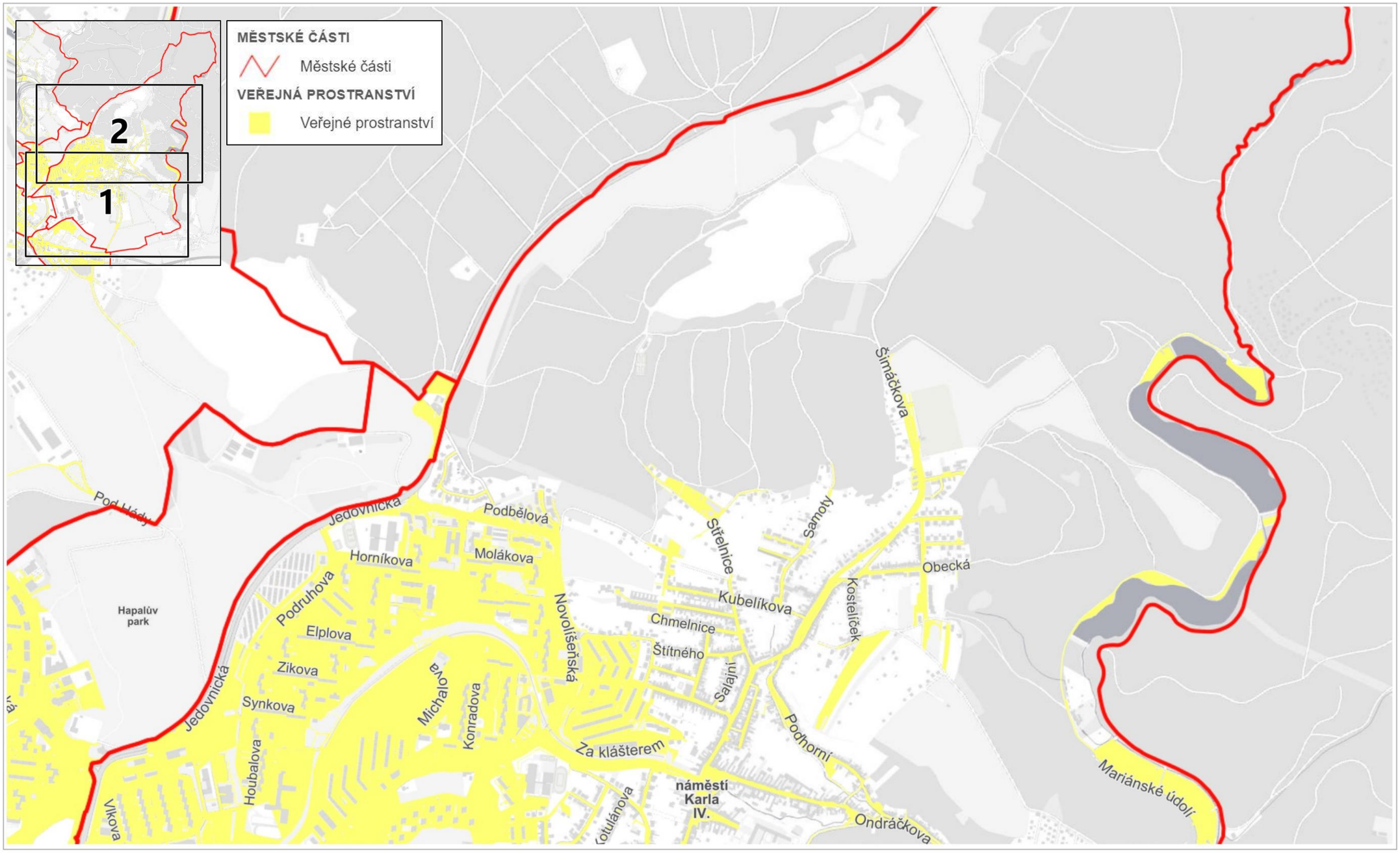

500 m

© SM Brno, KÚ pro JMK, ČÚZK, RÚIAN: © ČÚZK

Sazby poplatku za užívání veřejného prostranství
(sazba v Kč/m^2/den nebo paušální částka v Kč za týden – T, měsíc – M nebo rok – R)

Městská část Brno-		základní sazba	umístění reklamních zařízení			vyhrazení trvalého parkovacího místa		umístění lunaparků a jiných obdobných atrakcí	pořádání reklamních akcí	pořádání kulturních a sportovních akcí	užívání pro potřeby tvorby filmových a televizních děl
			billboard	reklama typu "A"	ostatní	osobní automobil	nákladní automobil, autobus				
Bohunice		10	3500M	20	30	1500M	2000M	20	10		10
Bosonohy		10	10	10	10	5000R	10000R	10	10		10
Bystrc*9)		10	2800M	150M	30	18000R		50	10		10
Černovice		10	20000R	200M	300M	15000R	20000R	1			
Chrlice		10	10000R	5	10	10000R	20000R	1	10		10
Ivanovice		5	25000R	100M	100M	6000R	12000R	5	5		5
Jehnice		10	25000R	100M	100M	5000R	15000R		5		5
jih *3)	lokalita I	10	20000R	10	10	15000R	30000R		10	10	10
	lokalita II	10	20000R	10	10	15000R	30000R		10	10	10
	lokalita III	10	20000R	10	10			150000T		150000T	150000T
	lokalita III/1	10						15000T		10000T	10000T
	lokalita III/2	10						15000T		10000T	10000T
	lokalita III/3	10						30000T		30000T	30000T
	lokalita III/4	10						10000T		10000T	10000T
	lokalita III/5	10						15000T		15000T	15000T
	lokalita III/6	10						35000T		35000T	35000T
	lokalita IV	10	20000R	10	10	15000R	30000R		10	10	10
Jundrov		5	5	5	5	35000R		10	10		10
Kníničky		10	10	10	10	10000R	20000R	5	10		10
Kohoutovice		10	25000R	30T	45T	10000R	20000R	5	5		5
Komín		10	20000R	10	2500R	30000R	60000R	10	10		10
Královo Pole*4)	lokalita I	10	36000R	10	500M	35000R		2000T	10		10
	lokalita II	10	30000R	10	500M	35000R		2000T	10		10
Líšeň		6	25000R	100M	100M	20000R	25000R	5000T			
Maloměřice a Obřany		7	1200R	150M	30	5000R	10000R	5000T	8		8
Medlánky		10	30000R	10	10	35000R	60000R	100	10		5
Nový Lískovec		6	15000R	100M	100M	6000R		50			
Ořešín		10	70	70	70			70			
Řečkovice a Mokrá Hora		10	30000R	100M	10	15000R	30000R	5	10		5
sever		10	100	5	50	40000R	50000R	2	10		10
Slatina		10	10	10	10	10000R	20000R	10	10		10
Starý Lískovec		10	3000M	300M		20000R	40000R	100	10		10
střed*5)	lokalita I, II	10	3000M	60	700T	10	10	4	10		10
	lokalita III	10	2500M	20	500T	8	8	2	10		8
Tuřany		10	10000R	5	10	35000R	40000R	2	10		10
Útěchov		10		100M							
Vinohrady*6)	lokalita I	10	7300R	100R	500R	10000R	18000R	2	5		10
	lokalita II					10000R	18000R				
	lokalita III					14000R	40000R				
Žabovřesky		10	36000R	20	50	5	10	5	10		10
Žebětín		5	3000M	200M	5	10000R		5000T	500T		10
Židenice*7)	lokalita I	10	20000R	100M	6	20000R	10	10	6		6
	lokalita II	10	20000R	100M	10	10000R	10	10	10		6

Sazby poplatku za užívání veřejného prostranství
(sazba v Kč/m^2/den nebo paušální částka v Kč za týden – T, měsíc – M nebo rok – R)

Městská část Brno-		umístění zařízení sloužících pro poskytování prodeje a služeb (v Kč/m^2/den)												pojízdná prodejní zařízení, prodej z auta		restaurační zahrádky, občerstvení před provozovnou, předsunutá prodejní místa		
		sazba "A"		sazba "B"		sazba "C"		sazba "D"		sazba "E"		sazba "F"		m^2/den	paušální částka	sazba za m^2/den	paušální částka	
		pevné stánky	mobilní stánky	pevné stánky	mobilní stánky	pevné stánky	mobilní stánky	pevné stánky	mobilní stánky	pevné stánky	mobilní stánky	pevné stánky	mobilní stánky				do 20 m^2	nad 20 m^2
Bohunice		20	20	20	20	20	20	20	20	50	50	10	10	30	500T	5		
Bosonohy		10	10	10	10	10	10	10	10	10	10	10	10	10	500R		2500R	7500R
Bystrc***1)**	lokalita I	10	40		10	8	40	25	50	25	50	5	10	100	500T	5	2000M	3500M
	lokalita II	8	10		10	5	10	10	10	10	10	2	10	100	500T	5	2000M	3500M
Černovice***2)**	lokalita I	5				2,5									350T	5	500M	1000M
	lokalita II	3				1,5												
	lokalita III	2				1												
Chrlice		5	20									5	10	10		5		
Ivanovice		5	5	5	5	5	5	5	5	5	5	5	5	5			500M	1000M
Jehnice		50	50	50	50	50	50	50	50	50	50	10	10	5			5000R	5000R
jih***3)**	lokalita I	10	50		50		50	10	50		100		10	50		2		
	lokalita II	10	50		50		50	10	50		100		10	50		2		
	lokalita III	10	50		50		50	10	50		100		10	50		2		
	lokalita IV	10	50		50		50	10	50		100		10	50		2		
Jundrov		6	10	6	10	6	10	10	10	20	20	10	10	10		10		
Kníničky		50	50	50	50	50	50	50	50	50	50	10	10	50		50		
Kohoutovice		6	35	4	20	6	35	6	35	6	35	6	10	20		2		15000R
Komín		10	10	10	10	10	10	10	10	30	30	10	10	10		5		
Královo Pole***4)**	lokalita I	900M	20		20	8	35	800T	25	900T	60	100T	10	20		5		
	lokalita II	900M	20		20	8	35	800T	25	900T	60	100T	10	20		5		
Líšeň		10	20	5	10	10	20	10	20	10	20	5	10	6	500M	4	2000M	4000M
Maloměřice a Obřany		10	10	9	9	10	10	11	11	20	20	10	10	15	500M	5	1500M	3000M
Medlánky		10	40			10	40	10	50	50	50	10	10	10		2	1000M	2000M
Nový Lískovec		7	10		5		10		15		50					5		
Ořešín																		
Řečkovice a Mokrá Hora		4,5	30	4,5	10	4,5	30	5,5	30	6,5	30	4,5	2	10		20	4000R	6000R
sever		20	20	1	5	3	10	20	10	20	40	10	2	25		3		
Slatina		1000 M	40	1000 M	10	1000M	30	1000M	30	1000M	100	1000M	10	30			1000M	7500M
Starý Lískovec		7	40	7	40	7	40	7	40	7	40	7	10	40		2		
střed***5)**	lokalita I	40	60	40	30	40	80	40	60	40	100	10	4		300T	6	*8)	
	lokalita II	40	60	40	30	40	100	40	60	40	100	10	4		300T	6		
	lokalita III	20	40	20	20	20	30	20	40	20	100	10	2		300T	5		
Tuřany			100				20						10			1		
Útěchov		10	10															
Vinohrady		1	10	0,5	5	1	10	1	10	1,5	15	1	10	1	100M	5	300M	
Žabovřesky		90	70	10	10	10	25	20	20	10	35	10	5	40		4		
Žebětín		3	40		30				100					10	500T	10		
Židenice		5	20	5	20	5	20	5	30	10	100	5	10	5		3	1200M	2500M

Sazba "A":	sazba se použije pro umístění zařízení k poskytování prodeje veškerého sortimentu, včetně prodeje z pojízdných zařízení nebo z auta, pokud dále není stanoveno jinak
Sazba "B":	sazba se použije pro umístění zařízení k prodeji vlastní produkce (ovoce, zelenina, květiny, sazenice, vajíčka, med), pro prodej lesních plodů včetně hub a pro prodej nebalené pitné a kojenecké vody
Sazba "C":	sazba se použije pro umístění zařízení k prodeji potravin, ovoce, zeleniny, květin, tisku, knih
Sazba "D":	sazba se použije pro umístění zařízení k prodeji občerstvení (např. grilovaná kuřata, párky v rohlíku, langoše, zmrzlina, sladkosti, cukrová vata), k umístění venkovních lednic a mrazicích boxů, k prodeji zboží při příležitosti svátků (Vánoce, Velikonoce, svatý Valentýn, Mezinárodní den žen, Den matek, Památka zesnulých)
Sazba "E":	sazba se použije pro umístění zařízení k prodeji alkoholických nápojů včetně piva a burčáku, k prodeji tabákových výrobků a zábavní pyrotechniky
Sazba "F":	sazba se použije pro umístění zařízení k poskytování služeb

U smíšeného sortimentu se sazba stanoví podle prodávaného zboží s nejvyšší sazbou.

*8) Restaurační zahrádky – městská část Brno-střed

Sazba poplatku za užívání veřejného prostranství platná od 1. 1. 2021

Lokalita	restaurační zahrádky do 4 m² – bez podesty	**zimní provoz**	**letní provoz 1. 3. – 30. 11.**	
		1. 12. – 28. 2. /29. 2.	restaurační zahrádka bez podesty nebo s podestou**	restaurační zahrádka s podestou
I, II	bez poplatku	2 Kč/m²/den	4 Kč/m²/den	6 Kč/m²/den
III	bez poplatku	1 Kč/m²/den	3 Kč/m²/den	4 Kč/m²/den

** v případě nutnosti vyrovnání terénních nerovností plochy pod restaurační zahrádkou, a to v těchto případech:
- sklon plochy pod restaurační zahrádkou je vyšší než 6 %,
- podesta vyrovnává terénní nerovnost mezi chodníkem a vozovkou nebo
- restaurační zahrádka je umístěna na travnatém nebo mlatovém povrchu,
- v případě, kdy podesta zakrývá konstrukci zastřešení (samonosné markýzy).

*9) Na území městské části Brno-Bystrc se za umístění cirkusů vybírá místní poplatek v paušální výši 10 000 Kč za týden.

Sazby poplatku za užívání veřejného prostranství
(sazba v Kč/m^2/den nebo paušální částka v Kč za týden – T, měsíc – M)

Městská část Brno -	provádění výkopových prací, umístění skládek, umístění stavebních zařízení					paušální částka za umístění stavebních zařízení, skládek a provádění výkopových prací (max. na dobu 6 měsíců)				
	do 48 hod.	do jednoho měsíce	druhý až třetí měsíc	čtvrtý až šestý měsíc	od sedmého měsíce	do 10 m^2	do 20 m^2	do 50 m^2	do 500 m^2	nad 500 m^2
Bohunice		4	6	8	10					
Bosonohy	2	4	6	8	10	400M	800M	2000M	20000M	30000M
Bystrc	10	10	10	10	10					
Černovice	10					300M	400M	700M	1800M	2000M
Chrlice						200M	300M	600M		
Ivanovice						40T	80T	500M	1000M	
Jehnice		5	5	5	5					
jih	10	10	6	6	6					
Jundrov	10	10	10	10	10		500M	1000M	3000M	
Kníničky	5	5	5	5	5					
Kohoutovice	10	10	10	10	10					
Komín	10	10	10	10	10					
Královo Pole	10	10	10	10	10					
Líšeň						100M	200M	2000M	10000M	20000M
Maloměřice a Obřany	7	7	7	7	7	100M	200M	300M	500M	1000M
Medlánky	10	10	10	10	10					
Nový Lískovec	2	6	6	6	6					
Ořešín	10					40T	80T			
Řečkovice a Mokrá Hora		2	3	4	5	400M	800M	2000M	20000M	30000M
sever	8	8	8	8	8					
Slatina					3	100M	200M	500M	5000M	6000M
Starý Lískovec		1	1,5	2	2,5					
střed*5) lokalita I, II	10	10	10	10	10					
střed*5) lokalita III	8	8	8	8	8					
Tuřany						200M	300M	600M		
Útěchov	10	10	10	10	10					
Vinohrady		0,5	1	1,5	2	200M	400M	500M	1000M	1500M
Žabovřesky	5	5	10	10	10					
Žebětín		3	3	3	3	400M	800M	1500M	10000M	15000M
Židenice	2	4	6	8	10	300M	500M	1000M	2000M	5000M

Vymezení lokalit

*1) MČ Brno-Bystrc	lokalita I	ulice Přístavní od ulice Obvodové k přístavišti lodní dopravy, konečná tramvaje Ečerova v okruhu 50 m, u obchodního centra MAX na ulici Kubíčkově v okruhu 30 m, u lávky přes Svratku mezi ulicemi Obvodovou a U Zoologické zahrady v okruhu 30 m, náměstí před obchodním centrem Javor na náměstí 28. dubna, prodejní místa před obchodním centrem Albert na ulici Ečerově
	lokalita II	ostatní území

*2) MČ Brno-Černovice	lokalita I	ulice Olomoucká, Spáčilova
	lokalita II	ulice Tržní, Hladíkova, Řehořova, Charbulova
	lokalita III	Wainerovo náměstí

*3) MČ Brno-jih	lokalita I	stánková lokalita při ulici Lužné p. č. 393/3, k. ú. Komárov
	lokalita II	u zadní brány Ústředního hřbitova z ulice Bohunické
	lokalita III	sportovní areál Hněvkovského p. č. 562/1, 575/1, 577/1, 3, 8-22, k. ú. Komárov
	lokalita III/1	část sportovního areálu Hněvkovského v rozsahu užívání p. č. 577/1, k. ú. Komárov, mezi komunikací Hněvkovského, vjezdem do areálu, vnitřní komunikací v areálu p. č. 586, k. ú. Komárov, a hranicí se zpevněnou plochou p. č. 577/14, k. ú. Komárov, kolmo ke komunikaci Hněvkovského
	lokalita III/2	část sportovního areálu Hněvkovského v rozsahu užívání p. č. 577/8-22, k. ú. Komárov, ohraničená vnitřní komunikací v areálu p. č. 586, 577/14 a 577/22, k. ú. Komárov
	lokalita III/3	část sportovního areálu Hněvkovského v rozsahu společného užívání lokalit III/1 a III/2 a části p. č. 577/3, k. ú. Komárov, od komunikace Hněvkovského kolem pozemku rod. domu Hněvkovského 36 kolmo k vnitřní komunikaci po vjezd do areálu z komunikace Hněvkovského (u železničního viaduktu)
	lokalita III/4	část sportovního areálu Hněvkovského v rozsahu užívání p. č. 575/1, k. ú. Komárov, od komunikace Hněvkovského kolem budovy společnosti Čiperka, a. s., po hranice tréninkového baseballového hřiště a vnitřní komunikaci p. č. 577/4, k. ú. Komárov
	lokalita III/5	část sportovního areálu Hněvkovského v rozsahu užívání části p. č. 562/1, k. ú. Komárov, mezi ulicí Sokolovou, parkovištěm, stadionem baseballu a budovou FIRSTSTOP patřící společnosti SQS, spol. s r. o.
	lokalita III/6	část sportovního areálu Hněvkovského v rozsahu užívání části p. č. 562/1, k. ú. Komárov, kolem budovy Hněvkovského 66a kolmo k baseballovému hřišti včetně lokality III/5 po křižovatku komunikací Hněvkovského/Sokolova
	lokalita IV	ostatní území

*4) MČ Brno-Královo Pole	lokalita I	(ulice) Sportovní (část nacházející se na území městské části Brno-Královo Pole), Porgesova (část nacházející se na území městské části Brno-Královo Pole), Křižíkova (část nacházející se na území městské části Brno-Královo Pole), Hradecká (část nacházející se na území městské části Brno-Královo Pole), Palackého třída (část nacházející se na území městské části Brno-Královo Pole), Štefánikova (část nacházející se na území městské části Brno-Královo Pole)
	lokalita II	ostatní území

*5) MČ Brno-střed	lokalita I	Anenská, Bašty, Beethovenova, Běhounská, Benešova, Besední, Biskupská, Brandlova, Česká, Divadelní, Dominikánská, Dominikánské náměstí, Dvořákova, Husova, Hybešova, Jakubská, Jakubské náměstí, Jánská, Jircháře, Jezuitská, Josefská, Joštova, Kapucínské náměstí, Kobližná, Koliště, Komenského náměstí, Kopečná, Kozí, Květinářská, Leitnerova, Malinovského náměstí, Marešova, Masarykova, Mečová, Mendlovo náměstí, Měnínská, Minoritská, Mozartova, Muzejní, Nádražní, náměstí Svobody, Novobranská, Opletalova, Orlí, Panenská, Panská, Pekařská, Peroutková, Petrov, Petrská, Pohořelec, Poštovská, Průchodní, Radnická, Rašínova, Rooseveltova, Skrytá, Solniční, Starobrněnská, Středova, Studánka, Sukova, Šilingrovo náměstí, Údolní, Václavská, Vachova, Veselá, Vodní, Za Divadlem, Zámečnická, Zelný trh, Žerotínovo náměstí, podchod pod hlavním nádražím v Brně
	lokalita II	Moravské náměstí
	lokalita III	ostatní území
*6) MČ Brno-Vinohrady	lokalita I	před výměníkovou stanicí Vlčnovská 8a, Blatnická 8a, Bzenecká 4a, Bzenecká 18a, Mikulovská 2a, Valtická 1a, Valtická 23, Bořetická 1a, Bořetická 15a, Velkopavlovická 8a
	lokalita II	parkoviště Pálavské náměstí na pozemku p. č. 9175 v k. ú. Židenice
	lokalita III	zastřešená stání na Pálavském náměstí u dřívější zastávky městské hromadné dopravy na části pozemku p. č. 8417/1 v k. ú. Židenice

*7) MČ Brno-Židenice	lokalita I	Bělohorská (část nacházející se na území městské části Brno-Židenice), Bubeníčkova, Dulánek, Gajdošova, Geislerova, Jeronýmova, Jílkova, Klíny, Koperníkova, Nezamyslova, Skopalíkova, Šámalova, Táborská, Zábrdovická, Životského (část nacházející se na území městské části Brno-Židenice)
	lokalita II	ostatní území

Sazby poplatku ze vstupného (v %) a osvobození od poplatku

Městská část Brno-	prodejní akce	reklamní akce	prodejní nebo reklamní akce			
			pro děti	pro důchodce	pro členy spolků a politických stran	místních spolků
Bohunice	15	15	osvobozeny	osvobozeny	osvobozeny	osvobozeny
Bosonohy	15	15	osvobozeny	osvobozeny	osvobozeny	osvobozeny
Bystrc	20	20	20	20	20	20
Černovice	5	5	osvobozeny	osvobozeny	osvobozeny	osvobozeny
Chrlice	10	10	10	10	10	10
Ivanovice	15	15	osvobozeny	osvobozeny	15	osvobozeny
jih	10	10	osvobozeny	osvobozeny	10	10
Jundrov	10	10	10	10	10	10
Kníničky	20	20	5	5	5	5
Kohoutovice	20	20	20	20	20	20
Komín	10	10	osvobozeny	osvobozeny	osvobozeny	osvobozeny
Královo Pole	10	10	osvobozeny	osvobozeny	osvobozeny	osvobozeny
Líšeň	20	20	osvobozeny	osvobozeny	osvobozeny	osvobozeny
Maloměřice a Obřany	15	15	15	15	15	15
Ořešín	10	10	10	10	10	10
Řečkovice a Mokrá Hora	20	20	osvobozeny	osvobozeny	osvobozeny	osvobozeny
střed	20	20	osvobozeny	osvobozeny	osvobozeny	osvobozeny
Tuřany	10	10	osvobozeny	osvobozeny	10	osvobozeny
Vinohrady	20	20	20	20	20	20
Žabovřesky	20	20	osvobozeny	osvobozeny	osvobozeny	osvobozeny
Žebětín	15	15	osvobozeny	osvobozeny	osvobozeny	osvobozeny
Židenice	20	20	osvobozeny	osvobozeny	osvobozeny	osvobozeny