

Z9/08. zasedání Zastupitelstva města Brna
konané dne 20.6.2023

54. Návrh na poskytnutí individuální neinvestiční dotace pro Paspoint z.ú. na projekt "Vybudování komplexního centra podpory lidí s PAS a jejich blízkých" - návrh rozpočtového opatření

Anotace

Odbor sociální péče MMB navrhuje poskytnutí individuální neinvestiční dotaci pro Paspoint, z.ú. na projekt „Vybudování komplexního centra podpory lidí s PAS a jejich blízkých“, ve výši 1 500 tis. Kč, tj. cca 32 % z celkových nákladů 4,6 mil. Kč. V rámci komplexního centra podpory budou poskytovány celkem 4 sociální služby (2 stávající a 2 nově registrované, tj. denní stacionář a odlehčovací služby). Vznik těchto dvou služeb patří dlouhodobě k vysokým prioritám v rámci schválených strategických dokumentů města a reaguje tak na potřeby rodin s dětmi s poruchami autistického spektra či těch, kteří pečují o své blízké s touto diagnózou. Dotace je určena na zajištění části nájmu v nových prostorách na ul. Dornych, úpravu vnitřních prostor, odpovídajícího vybavení a osobních nákladů v období května až prosince 2023. Zdrojem financování budou prostředky ORJ 7200 § 4359, pol. 5222 pro NNO na sociální služby pro občany města Brna.

Návrh usnesení

Zastupitelstvo města Brna

1. schvaluje

- poskytnutí individuální neinvestiční dotace z rozpočtu města Brna společnosti Paspoint, z.ú., se sídlem Anenská 10/10, Staré Brno, 602 00 Brno, IČO 265 89 907 ve výši 1 500 000 Kč na projekt „Vybudování komplexního centra podpory lidí s PAS a jejich blízkých“
- rozpočtové opatření dle tabulky, která tvoří přílohu č. ... tohoto zápisu
- smlouvu o poskytnutí individuální neinvestiční dotace z rozpočtu města Brna společnosti Paspoint, z.ú., se sídlem Anenská 10/10, Staré Brno, 602 00 Brno, IČO 265 89 907 ve výši 1 500 000 Kč na projekt „Vybudování komplexního centra podpory lidí s PAS a jejich blízkých“, která tvoří přílohu č. ... tohoto zápisu

2. pověřuje

- vedoucího Odboru sociální péče Magistrátu města Brna podpisem této smlouvy

Stanoviska

Rada města Brna materiál projednala na své schůzi č. R9/034 konané dne 31.05.2023. Schváleno jednomyslně 11 členy.

Finanční výbor ZMB materiál projednal dne 14.06.2023. Výpis usnesení Finančního výboru bude ZMB předložen písemně.

Podpis zpracovatele pro archivaci

Zpracovatel

Elektronicky podepsáno

PaedDr. Jan Polák CSc.

vedoucí odboru - Odbor sociální péče

8.6.2023 v 13:49

Garance správnosti, zákonnosti materiálu

Spolupodepisovatel

Elektronicky podepsáno

Mgr. Jiří Kučera

vedoucí úseku - 1. úsek

9.6.2023 v 11:09

Obsah materiálu

Návrh usnesení	1 - 2
Obsah materiálu	3 - 3
Důvodová zpráva	4 - 5
Příloha (2023_ID_Zadost_Paspoint_Vybudování komplexního centra_FINAL.pdf)	6 - 12
Příloha (POPIS PROJEKTU_FINAL.pdf)	13 - 20
Příloha (Příloha č. 1 - soupiska požadovaných nákupů.pdf)	21 - 22
Příloha (Příloha č. 2 - Dornych-půdorys-původní.pdf)	23 - 24
Příloha k usnesení (Rozpocetové opatření_Paspoint (1).pdf)	25 - 25
Příloha k usnesení (Smlouva_ID Paspoint (003).pdf)	26 - 31

Důvodová zpráva

Předmětem materiálu je návrh na **poskytnutí individuální neinvestiční dotace pro Paspoint z.ú. (IČO 60557621) na projekt Vybudování komplexního centra podpory lidí s PAS a jejich blízkých.**

Organizace **Paspoint, z. ú.** (dříve APLA-JM), vznikla v roce 2002 z iniciativy rodičů a odborníků pracujících **s lidmi s poruchami autistického spektra (PAS)**. Organizace je **dlouholetým a zásadním poskytovatelem sociálních služeb pro tuto cílovou skupinu** – konkrétně rané péče (140 rodin), osobní asistence (100 klientů), sociálně aktivizačních služeb (140 rodin), sociální rehabilitace (100 klientů) a nově bude zahajovat provoz denního stacionáře (12 klientů) a terénní odlehčovací služby (40 klientů). Ve všech vyjmenovaných případech se jedná o **vysoce poptávané a kapacitně nedostačující či zcela chybějící služby pro děti a dospělé s PAS a jejich rodiny**. Paspoint je dlouholetým akreditovaným pracovištěm, poskytuje vzdělávací kurzy a školení sociálním pracovníkům, pedagogům, zdravotnickému personálu, pečujícím osobám i zaměstnavatelům, kteří zaměstnávají osoby s PAS či je plánují zaměstnat. Součástí nabídky organizace je také akreditované dobrovolnické centrum, volnočasové aktivity, kroužky, tábory apod. **Ročně tak organizace poskytne podporu přibližně 450 klientům a jejich rodinám (což však stále nepokrývá celkovou poptávku)**. Co se týče péče, podpory a pomoci v oblasti PAS, jedná se v rámci Brněnské metropolitní oblasti a potažmo celého Jihomoravského kraje o klíčovou a nepostradatelnou organizaci.

Paspoint z.ú. je pravidelným příjemcem finanční podpory v rámci dotačního programu I, dotačního programu II a dalších z rozpočtu města Brna i z rozpočtů JMK a MPSV atd.

Vybudování komplexního centra podpory lidí s PAS a jejich blízkých představuje zajištění vhodných a dostačujících prostor, které budou vhodně stavebně upraveny a vybaveny dle moderních trendů a přístupů práce s lidmi s poruchou autistického spektra, k jejich rodinám a dalším zainteresovaným osobám. V rámci komplexního centra podpory budou poskytovány celkem 4 sociální služby (2 stávající a 2 nově registrované).

Vybudování komplexního **centra umožní registrovat dvě nové sociální služby – denní stacionář a odlehčovací služby** – a to od 1. 1. 2024. Vznik těchto dvou služeb dlouhodobě patří k vysokým prioritám v rámci schválených strategických dokumentů města a reaguje tak na potřeby rodin s dětmi s PAS či těch, kteří pečují o své blízké s touto diagnózou

Denní stacionář pro lidi s PAS z Brno–město a venkov s kapacitou 12 klientů je naprosto nedostatkovou službou a poptávka po něm je obrovská. Terénní odlehčovací služba až pro 40 klientů se zázemím v komplexním centru bude unikátní službou v rámci celé republiky. Pracovníci budou působit v přirozeném prostředí klienta, ve kterém se budou o klienta starat, a to po dobu nutnou, kterou budou pečující potřebovat. Vznik těchto služeb do určité míry řeší situaci, se kterou se potýká mnoho rodin, kdy chybí navazující služby po ukončení povinné školní docházky a rodiče/rodič je tak nucen vzdát se zaměstnání a pečovat doma. Rovněž pomůže pečujícím, kteří mají v současnosti minimum možností odpočinku od velmi náročné péče či časových možností pro vyřizování potřebných osobních záležitostí či vlastní hospitalizace apod.

Současně se vznikem nových služeb dojde také k zajištění nových a vhodných prostor pro služby stávající (**raná péče a sociálně aktivizační služby**) a celkově k jejich seskupení na jedno vyhovující a dostupné místo – v současnosti jsou jednotlivé služby rozesety na více místech, přičemž nové působiště se nachází v blízkosti centra, avšak v klidnější lokalitě, s dostupnou MHD i parkováním přímo na místě.

Zmíněné služby se postupně rozšiřují, aby reagovaly na vysokou poptávku a k tomuto účelu potřebují dostatečné a vhodné prostory. Jedná se také o hospodárnější řešení, kdy pronájem nových prostor bude levnější (a také větší a lépe vybavený, což je pro práci s danou cílovou skupinou velmi zásadní). **Díky podpoře z rozpočtu města Brna bude možné vybudovat na adrese Dorných 90 nové komplexní centrum čtyř sociálních služeb, prostorově a vybavením odpovídající moderním trendům a přístupům práce s lidmi s PAS plně vyhovující jejich potřebám.**

Poskytnutí dotace je nutné pro zajištění objektu již nyní od května 2023, kdy bude nutné financovat pronájem a zahájit drobné stavební úpravy (renovace prostor), pořídit a instalovat vybavení prostor.

Poté bude moci proběhnout registrace sociálních služeb (denního stacionáře a odlehčovací služby) a přidělení tzv. identifikátorů, které jsou podmínkou pro zařazení do Základní sítě sociálních služeb Jihomoravského kraje. Bez zařazení do této sítě poskytovatel nemůže žádat o dotace na provoz dané služby. Vstup nových služeb do sítě probíhá dvakrát ročně – na jaře a poté ještě v rámci aktualizace sítě v srpnu. V tomto případě bude tedy nutné služby zaregistrovat do konce července, aby mohly být v srpnu do sítě zařazeny. **Od 1. 1. 2024 již pak budou finanční prostředky na zajištění provozu sociálních služeb (včetně nájmu nových prostor) plně zajištěny v rámci standardních dotačních programů určených na financování registrovaných sociálních služeb (tedy ze státního rozpočtu, rozpočtu JMK a rozpočtu města Brna).**

Celkové náklady na projekt jsou ve výši 4 631 578 Kč, přičemž organizace se s žádostí o dotaci a příslibem podpory ve výši 2 500 tis. Kč obrátila rovněž na Jihomoravský kraj. Město Brno prostřednictvím Odboru sociální péče MMB žádá (č.j. MMB/0222530/2023) o kofinancování ve výši 1 500 tis. Kč, tj. cca 32 %. Zbývající část rozpočtu by měly pokrýt nadace a sponzorské dary.

OSP MMB tímto materiálem navrhuje **poskytnutí individuální neinvestiční dotaci pro Paspoint, z.ú. na projekt „Vybudování komplexního centra podpory lidí s PAS a jejich blízkých“**, tj. zajištění části nájmu v nových prostorách, úprav vnitřních prostor, odpovídajícího vybavení a osobních nákladů v období května až prosince 2023, **ve výši 1 500 tis. Kč.** Zdrojem financování budou prostředky ORJ 7200 § 4359, pol. 5222 pro NNO na sociální služby pro občany města Brna.

Součástí materiálu je **návrh smlouvy** o poskytnutí neinvestiční dotace z rozpočtu města Brna pro rok 2023, rozpočtové opatření a žádost o dotaci s podrobným popisem projektu včetně jeho rozpočtu a další dokumentace.

Soulad se strategickými dokumenty města a kraje:

- Koncepce sociální politiky města Brna do roku 2030
- Střednědobý plán rozvoje sociálních služeb ve městě Brně pro období 2023–2026
- Střednědobý plán rozvoje sociálních služeb v Jihomoravském kraji pro období 2021-2023
- Akční plán rozvoje sociálních služeb v Jihomoravském kraji 2023

Komise sociální RMB materiál projednala dne 18.05.2023.

Hlasování: 11 - pro, 0 – proti, 0 – se zdržel/ ze 13 členů. Komise doporučila.

Mgr. Vobořil, Pg.Dip.	Ing. Brzobohatý	Ing. Bohuňovská	Mgr. Bc. Borovská	Mgr. Dubová	MUDr. Gruberová	PhDr. Krytinář	Štefan Kandalec	Petr Kubeš	PhDr. Karnet	Ing. Suchý	Ing. Svobodová	Martin Černý
omluven	pro	pro	pro	pro	pro	pro	pro	omluven	pro	pro	pro	pro

Rada města Brna materiál projednala na schůzi R9/034 dne 31.05.2023.

Schváleno jednomyslně 11 členy.

JUDr. Vaňková	Mgr. Černý	Mgr. Suchý	JUDr. Kerndl	Ing. Podivinská	Bc. Aberl	Ing. arch. Bořecký	RNDr. Chvátal Ph.D.	Ing. Kratochvíl	JUDr. Matonohov	JUDr. Oliva
pro	pro	pro	pro	pro	pro	pro	pro	pro	pro	pro

datum přijetí:	registrační číslo:
<h2>Žádost o individuální dotaci z rozpočtu statutárního města Brna na rok 2023</h2> <p>NNO zajišťující veřejně prospěšnou činnost ve městě Brně v sociální oblasti</p> <p style="text-align: center;"><i>veškeré finanční údaje se uvádí v korunách</i></p> <p style="text-align: center;"><i>žadatel nijak nezasahuje do nastavení projektové fiche, řídí se vloženými komentáři</i></p>	

Identifikační údaje žadatele		
název žadatele	Paspoint, z.ú.	
forma právní subjektivity	zapsaný ústav	
IČO / DIČ	26589907	
adresa sídla poskytovatele	Anenská 10/10, 602 00 Brno	
identifikace osoby, které mají podíl v právnícké osobě žadatele a výše tohoto podílu		
identifikace právnícké osoby, ve kterých má žadatel podíl a výše tohoto podílu		
telefon		
e-mail		
webová adresa	www.paspoint.cz	
telefon (Brno)		
e-mail (Brno)		
číslo bankovního účtu	2900644193/2010	
banka	Fio banka a.s.	
statutární zástupce	jméno příjmení, titul	Tomáš Dostál, Ing.
	funkce	ředitel organizace
	telefon	
	e-mail	

Projekt		
název projektu	Vybudování komplexního centra podpory lidí s PAS a jejich blízkých	
adresa místa realizace projektu v Brně	Dornych 90, Brno 602 00	
dobu realizace projektu (od - do, celoročně)	1.5. - 31.12.2023	
cílová skupina (vč. věkové struktury klientů)	lidé s PAS s přidruženým mentálním postižením	
kvantifikace cílové skupiny (počet klientů)	332	
stručná charakteristika projektu a jeho přínosu a odůvodnění podpory	Cílem je zajistit vhodné,dostačující prostory pro dvě nové registrované služby (denní stacionář,terénní odlehčovací služba) a dvě stávající služby,jejichž prostorová kapacita je aktuálně nedostatečná. Vznikne komplexní centrum služeb,odpovídající moderním trendům a přístupům práce s lidmi s PAS, jejich rodinám a dalších zainteresovaných osob. V objektu budou parkovací místa, která usnadní přístup rodičů pro dovoz a odvoz svých dětí do centra, což je v současné době v rámci Brna výhodou. Z důvodu hospodárnosti a rozvoje další služby Sociální rehabilitace dojde k přesunu služby ze stávajících prostor do vhodnějších,vybavenějších a levnějších prostor po rané péči a Sociálně aktivizační službě.	
vedoucí/kontaktní osoba	jméno příjmení, titul	Tomáš Dostál, Ing.
	funkce	ředitel organizace
	telefon	
	e-mail	

Plánované finanční zajištění projektu (nevyplňujte ručně, celkové náklady a výše požadované dotace se automaticky propíší z následující tabulky Zdroje financování)	
celkové náklady na projekt v roce 2023	4 631 578 Kč
výše požadované dotace z OSP MMB na rok 2023	1 500 000 Kč 32,39%

Zdroje financování v roce 2023 (zaokrouhluje na celé Kč)	komentář
Odbor sociální péče MMB	1 500 000 Kč
Jiný odbor MMB (v komentáři uveďte jaký)	0 Kč
Úřady městských částí (uveďte v komentáři které)	0 Kč

Jiná ORP (uved'te v komentáři která)	0 Kč
Jihomoravský kraj	2 500 000 Kč
MPSV	0 Kč
Jiný resort státní správy (uved'te konkrétně: ministerstvo, orgán Úřadu vlády...)	0 Kč
Strukturální fondy EU	0 Kč
Příspěvek zřizovatele (v komentáři uved'te název)	0 Kč
Příjmy od klientů	0 Kč
Fondy zdravotních pojišťoven	0 Kč
Nadace zahraniční i tuzemské (jmenujte v komentáři)	350 000 Kč
Sponzorské dary	281 578 Kč
Členské příspěvky za rok celkem	0 Kč
Jiné (uved'te v komentáři konkrétně jaké...)	0 Kč
Celkem	4 631 578 Kč

Prostor pro případné další poznámky a komentáře

Součástí žádosti je kompletní projekt vč. soupisky potřebného DHM a realizace stavebních úprav.

Prohlašuji, že informace uvedené v této žádosti jsou úplné a pravdivé a že nezatajuji žádné okolnosti důležité pro posouzení žádosti.

V Brně, dne 28. 4. 2023

žádost podal(a)

rázítko a podpis statutárního zástupce

Vámi poskytnuté osobní údaje zpracovává statutární město Brno – Magistrát města Brna v souladu s nařízením Evropského parlamentu a Rady (EU) 2016/679 ze dne 27. dubna 2016 o ochraně fyzických osob v souvislosti se zpracováním osobních údajů a volném pohybu těchto údajů a o zrušení směrnice 95/46/ES (obecné nařízení o ochraně osobních údajů). Více informací získáte na stránkách <https://www.brno.cz/gdpr/> a dle jednotlivých agend <https://www.brno.cz/gdpr/zaznamy-o-cinnostech-zpracovani/>.

Žadatel k žádosti připojuje tyto povinné přílohy

1. Popis projektu (druhý list)
2. Celkový rozpočet projektu (třetí list)
3. Přehled zaměstnanců podílejících se na realizaci – mzdové náklady (čtvrtý list)
4. Čestné prohlášení (pátý list)
5. Dokument potvrzující vznik subjektu nebo oprávnění k činnosti (výpisy z veřejných rejstříků dle zákona č. 304/2013 Sb. o veřejných rejstřících právnických a fyzických osob, ve znění pozdějších předpisů; církevní organizace dokládají výpis MK ČR)
6. Doklad o právní subjektivitě žadatele (přidělení IČ), není-li totožné s bodem 5;
7. Smlouvu o zřízení běžného účtu předkládajícího subjektu;
8. Doklad o ustanovení statutárního zástupce žadatele (např. jmenovací listina nebo zápis z ustavující schůze o jeho zvolení apod.); není-li totožné s bodem 5
9. Úplný nebo částečný výpis platných údajů z evidence skutečných majitelů

Poznámky k požadovaným přílohám:

1. Organizace, které obdržely dotaci v předchozím roce, dokládají pouze 1x neověřené kopie příloh. Pouze v případě jakékoliv změny je třeba přílohy ověřit.
2. Organizace, které žádají OSP MMB o dotaci z rozpočtu města Brna poprvé, nebo jejich předchozí žádosti byly zamítnuty, dokládají veškeré požadované přílohy 1x v ověřených kopiích.
3. Předkládá-li žadatel více žádostí, přikládá povinné přílohy jen jednou (nikoliv ke každé žádosti).

Popis projektu	
<p>Základní charakteristika organizace předkládající projekt:</p> <ul style="list-style-type: none"> -představení organizace -poslání a hlavní cíl -za jakým účelem byla založena -další projekt -dosavadní zkušenosti -další relevantní informace 	<p>Organizace Paspoint, z.ú. (dříve APLA-JM) vznikla v roce 2002 z iniciativy rodičů a odborníků pracujících s lidmi s poruchami autistického spektra (PAS). Aktivita organizace vychází z potřeb této skupiny. Cílem je poskytovat a rozvíjet systém komplexní profesionální podpory pro lidi s PAS a zkvalitňovat jejich život od raného věku až do dospělosti. Paspoint pomáhá nejen samotným klientům s PAS, ale také jejich rodinám a blízkým. Paspoint poskytuje čtyři registrované sociální služby - raná péče, sociálně aktivizační služba, osobní asistence, sociální rehabilitace. Ročně poskytne Paspoint podporu více než 450 klientům a jejich rodinám. Je také dlouholetým akreditovaným vzdělávacím pracovištěm, poskytuje vzdělávací kurzy a školení sociálním pracovníkům, pedagogům, zdravotnickému personálu, pečujícím osobám, zaměstnavatelům podporující zaměstnávání osob s PAS. Rovněž má akreditované dobrovolnické centrum a poskytuje volnočasové aktivity (kroužky, tábory). Další projekty - organizace úspěšně realizovala nebo se partnersky podílela na evropských projektech a dalších aktivitách v oblasti školství, zdravotnictví a zaměstnávání, v neposlední řadě na metodické podpoře zaměřené na tvorbu vzdělávacích materiálů a pomůcek pro děti a žáky s PAS.</p>
<p>Popis projektu:</p> <ul style="list-style-type: none"> -základní idea, účel a cíle projektu -výchozí situace a zdůvodnění případného rozvoje -představa dosažení cílového stavu a přínosu projektu -harmonogram projektu -popis konkrétních aktivit -přehled plánovaných spolupracujících subjektů -další relevantní informace 	<p>V současné době se služby Paspoint nachází na více místech, je důležité a hospodárné sloučit je do jednoho objektu. Služby spolu komunikují, navazují na sebe, klienty si předávají. U služeb raná péče a sociálně aktivizační služba se rozšiřuje kapacita klientů i zaměstnanců a stávající prostory již nedostačují jak pro práci s klienty, tak pro zázemí zaměstnanců. Našli jsme nový prostor, který je vhodný svou velikostí, ale je nutné ho upravit tak, aby vyhovoval potřebám jednotlivých služeb. Dále je prostor vhodný pro dvě nové služby, které mají svou činnost zahájit od 1.1.2024, už teď je třeba prostory pronajmout, připravit a vybavit pro práci s klienty (není možné zahájit provoz s klienty a teprve pak provádět úpravy). Než budou nové prostory plně upraveny a stávající služby se přesunou do nového objektu, je nezbytné platit dvojitý nájem, rovněž tak po dobu výpovědní lhůty z předchozího nájmu. Stávající prostory rané péče a sociálně aktivizační služby budou využity pro výrobu sociální rehabilitace, protože jsou pro tuto službu vhodné a výrazně levnější.</p> <p>Rok 2023: květen - prosinec - pronájem prostor Dornych 90, Brno; květen - srpen - stavební úpravy; červen - září - vybavení prostor; září - říjen - stěhování stávajících sociálních služeb rané péče a Sociálně aktivizační služby z Anenská 10, Brno do nového prostor Dornych 90, Brno. říjen - stěhování sociální rehabilitace z Bezručova 17a, Brno na adresu Anenská 10, Brno do levnějších prostor</p> <p>Rok 2024: 1.1.2024 - zahájení provozu dvou nových registrovaných sociálních služeb - denního stacionáře a terénní odlehčovací služby na adrese Dornych 90, Brno.</p>
<p>Cílová skupina, které se projekt věnuje:</p> <ul style="list-style-type: none"> -popis cílové skupiny -předpokládaný počet osob, které mohou být do projektu zahrnuty -předpokládaný přínos pro cílovou skupinu projektu -další relevantní informace 	<p>Cílovou skupinu tvoří děti a dospělí s poruchou autistického spektra i v kombinaci s jiným typem postižení. Další cílovou skupinu tvoří jejich rodinní příslušníci a další zainteresované osoby, např. pedagogové, asistenti, zdravotnický personál, atd. Věková hranice osob s PAS je od 0 do 64 let.</p> <p>Projektem podpoříme ročně cca 332 klientů a jejich rodin, z toho: Raná péče - 140 rodin, Sociálně aktivizační služba - 140 rodin, Denní stacionář - 12 klientů, Terénní odlehčovací služba - 40 klientů, Sociální rehabilitace - 100 klientů</p> <p>Otevře se komplexní centrum čtyř sociálních služeb, které budou vhodně stavebně upraveny a vybaveny tak, aby odpovídaly moderním trendům a přístupům práce s lidmi s poruchou autistického spektra, jejich rodinám a dalším zainteresovaným osobám. Paspoint bude realizovat dvě nové služby. Denní stacionář pro lidi s PAS z Brno - město a venkov. Stacionářů pro naši cílovou skupinu je naprostý nedostatek a poptávka po nich je obrovská. Dále bude realizovat terénní odlehčovací službu, která bude mít zázemí v tomto komplexním centru. Bude to v rámci celé republiky unikátní služba. Pracovníci budou působit v přirozeném prostředí klienta, ve kterém se budou o klienta starat, a to po dobu nutnou, kterou budou pečující potřebovat. Situace je velmi špatná v této odlehčovací oblasti. Např. matky samoživitelky s dítětem s PAS mají obrovské problémy, když potřebují např. samy být hospitalizované a o jejich dítě není nikdo schopen se postarat. Tým Paspoint bude tuto situaci řešit.</p>
<p>Hodnotící ukazatele projektu:</p> <ul style="list-style-type: none"> -kritéria hodnocení -kvalitativní a kvantitativní ukazatele (př. předpokládaný počet osob, které projekt využijí, počet setkání a počty jejich účastníků apod.) -četnost jednotlivých aktivit projektu -celkový objem času, který bude cílové skupině v rámci projektu poskytnut -počet dobrovolníků -další relevantní informace 	<p>Zajištění a pronájem vhodného objektu. Vhodné stavební úpravy vnitřních prostor objektu (bourání nevhodných prostor, nové přičky, odhlučnění, položení podlahové krytiny, dle funkce využití). Vybavení prostor dle potřeb jednotlivých služeb a funkcí prostor. Rozčlenění prostor pro jednotlivé služby (raná péče, sociálně aktivizační služba, denní stacionář, terénní odlehčovací služba, zázemí pro rodiče).</p> <p>Služby budou mít zázemí pro zaměstnance, klienty, hygienické zázemí, prostory pro individuální práci s klienty, skupinovou práci s klienty, nácvikové místnosti (např. cvičná kuchyňka, prostory pro nácvik funkční komunikace, prostor pro senzory integraci, aj.), prostory pro práci psychologů, speciálních pedagogů, rodičovské skupiny, aj.</p> <p>Kvalitativní ukazatel - vybudování moderního prostor, které svými místnostmi a vybavením odpovídají současným trendům práce s dětmi, dospělými lidmi s PAS, jejich rodinami a dalšími zainteresovanými osobami.</p> <p>Kvantitativní ukazatel K 1.1.2024 bude vybudováno 1 komplexní centrum podpory a pro 4 registrované sociální služby. Díky těmto novým prostorům předpokládáme, že podpoříme v roce 2024 ročně cca 332 klientů a jejich rodin, z toho: Raná péče - okamžitá kapacita služby 9 klientů (ročně cca 140 rodin) Sociálně aktivizační služba - okamžitá kapacita služby 6 klientů/od roku 2024 8 klientů (ročně cca 140 rodin) Denní stacionář - okamžitá kapacita služby 7 klientů (ročně cca 12 klientů) Terénní odlehčovací služba - okamžitá kapacita služby 5 (ročně cca 40 klientů)</p> <p>K 1.11.2023 bude přesunuta do více vyhovujících prostor a zprovozněna 1 registrovaná sociální služba. Služba bude v provozu po celý rok 2023 s výjimkou přerušení provozu z důvodu stěhování, předpokládáme 100 podpořených klientů v roce 2023 i v roce 2024. Sociální rehabilitace - okamžitá kapacita služby 7 klientů (ročně 100 klientů) V případě skupinových nácviků je u našich služeb okamžitá kapacita vyšší (může být i více jak 10).</p>

Celkový rozpočet projektu v roce 2023 (částky v rozpočtu zaokrouhluje na celé Kč)

Nákladové položky	Celkové náklady v roce 2023	Požadovaná dotace z OSP MMB		Poznámka
		v Kč	v %	
PROVOZNÍ NÁKLADY celkem	4 399 578 Kč	1 390 000 Kč	31,59%	
Materiálové náklady	1 762 780 Kč	521 000 Kč	29,56%	
DDHM (do 40 tis.Kč)	1 572 500 Kč	450 000 Kč	28,62%	kancelářský nábytek, úložné prostory, speciální vybavení cvičných pracovišť, vybavení kuchyněk, speciální pomůcky pro práci s lidmi s PAS, vybavení speciálních relaxačních a klidových místností, více viz příloha
kancelářské potřeby	0 Kč	0 Kč	#####	
pohonné hmoty	3 000 Kč	3 000 Kč	100,00%	
potraviny	0 Kč	0 Kč	#####	
ostatní - rozklíčujte v poznámce	187 280 Kč	68 000 Kč		
čisticí a hygienické potřeby	2 000 Kč	500 Kč	25,00%	
lékárničky	1 680 Kč	500 Kč	29,76%	
koberce	183 600 Kč	67 000 Kč	36,49%	
Nemateriálové náklady	1 936 998 Kč	522 000 Kč	26,95%	
<i>Energie:</i>	<i>321 304 Kč</i>	<i>150 000 Kč</i>	<i>46,68%</i>	
elektrina	54 378 Kč	25 000 Kč	45,97%	Dornych 90, 617 00 Brno
plyn	257 102 Kč	120 000 Kč	46,67%	Dornych 90, 617 00 Brno
vodné a stočné	9 824 Kč	5 000 Kč	50,90%	Dornych 90, 617 00 Brno
ostatní - rozklíčujte v poznámce	0 Kč	0 Kč	#####	
<i>Opravy a udržování:</i>	<i>0 Kč</i>	<i>0 Kč</i>	<i>#####</i>	
opravy a udržování budov	0 Kč	0 Kč	#####	
opravy a udržování aut	0 Kč	0 Kč	#####	
opravy ostatní - rozklíčujte v poznámce	0 Kč	0 Kč	#####	
<i>Cestovní náhrady:</i>	<i>0 Kč</i>	<i>0 Kč</i>	<i>#####</i>	
cestovné	0 Kč	0 Kč	#####	
<i>Ostatní služby:</i>	<i>1 615 694 Kč</i>	<i>372 000 Kč</i>	<i>23,02%</i>	
bankovní služby	0 Kč		#####	
spoje celkem	3 040 Kč	3 000 Kč	98,68%	
právní a ekonomické služby	4 000 Kč	2 000 Kč	50,00%	
školení a kurzy	0 Kč	0 Kč	#####	
pořízení DDNM (do 60 tis.Kč)	0 Kč	0 Kč	#####	
jiné ostatní služby - rozklíčujte v poznámce	1 608 654 Kč	367 000 Kč	22,81%	
nájemné	1 451 650 Kč	350 000 Kč		Dornych 90, 617 00 Brno
IT služby	50 000 Kč	0 Kč		
stěhování	80 204 Kč	17 000 Kč		
svoz odpadu	1 500 Kč	0 Kč		
revize BOZP	5 300 Kč	0 Kč		
propagace	20 000 Kč	0 Kč		
Jiné provozní náklady	699 800 Kč	347 000 Kč	49,59%	
odpisy	0 Kč	0 Kč	#####	
nové přičky, vč.práce	273 000 Kč	150 000 Kč		
nové dveře, vč.práce	39 000 Kč	17 000 Kč		
bourací práce, odvoz sutě	7 800 Kč	5 000 Kč		

Odbor sociální péče Magistrátu města Brna
Žádost o dotaci

elektropráce, vč. materiálu	180 000 Kč	90 000 Kč		
malířské a natěračské práce	200 000 Kč	85 000 Kč		
OSOBNÍ NÁKLADY celkem	232 000 Kč	110 000 Kč	47,41%	
Mzdové náklady	232 000 Kč	110 000 Kč	47,41%	
HPP hrubé mzdy	0 Kč	0 Kč	#####	
DPČ hrubé mzdy	0 Kč	0 Kč	#####	
DPP hrubé mzdy	232 000 Kč	110 000 Kč	47,41%	
ostatní mzdové náklady	0 Kč	0 Kč	#####	
Zákonné soc. a zdrav. pojištění (odvody za zaměstnavatele)	0 Kč	0 Kč	#####	
HPP pojistné	0 Kč	0 Kč	#####	
DPČ pojistné	0 Kč	0 Kč	#####	
ostatní pojistné	0 Kč	0 Kč	#####	
Ostatní sociální náklady - rozklíčujte v poznámce	0 Kč	0 Kč	#####	ZPO
CELKEM	4 631 578 Kč	1 500 000 Kč	32,39%	

Přehled zaměstnanců podílejících se na realizaci – mzdové náklady (částky zaokrouhluje na celé Kč)

pokyny k vyplnění:

V jednotlivých tabulkách vyplňujte pouze bílé buňky, v barevných buňkách jsou přednastaveny automatické vzorce. Pečlivě čtěte pokyny v poznámkách u jednotlivých buněk.

Pracovníci v přímé péči (pracovní poměr) - pracovní pozice

č.	pracovní zařazení: činnost / funkce	úvazek	počet měsíců	měsíční hrubá mzda vč. odvodů za zaměstnavatele při 100% úvazku	měsíční celková mzda / ve výši podílu úvazku	roční celková mzda / ve výši podílu úvazku	Požadovaná dotace z OSP MMB	
							v Kč	v %
1.					0 Kč	0 Kč		#####
2.					0 Kč	0 Kč		#####
3.					0 Kč	0 Kč		#####
4.					0 Kč	0 Kč		
5.					0 Kč	0 Kč		#####
6.					0 Kč	0 Kč		#####
7.					0 Kč	0 Kč		#####
Celkem		0,00	0	0 Kč	0 Kč	0 Kč	0 Kč	#####

Ostatní personál (pracovní poměr) - pracovní pozice

č.	pracovní zařazení: činnost / funkce	úvazek	počet měsíců	měsíční hrubá mzda vč. odvodů za zaměstnavatele při 100% úvazku	měsíční celková mzda / ve výši podílu úvazku	roční celková mzda / ve výši podílu úvazku	Požadovaná dotace z OSP MMB	
							v Kč	v %
1.					0 Kč	0 Kč		#####
					0 Kč	0 Kč		#####
2.					0 Kč	0 Kč		#####
3.					0 Kč	0 Kč		#####
4.					0 Kč	0 Kč		#####
Celkem		0,00	0	0 Kč	0 Kč	0 Kč	0 Kč	#####

Dohody o pracovní činnosti

č.	pracovní zařazení: činnost / funkce	úvazek	počet měsíců	měsíční hrubá mzda vč. odvodů za zaměstnavatele při 100% úvazku	měsíční celková mzda / ve výši podílu úvazku	roční celková mzda / ve výši podílu úvazku	Požadovaná dotace z OSP MMB	
							v Kč	v %
1.					0 Kč	0 Kč		#####
2.					0 Kč	0 Kč		#####
3.					0 Kč	0 Kč		#####
4.					0 Kč	0 Kč		#####
Celkem		0,00	0	0 Kč	0 Kč	0 Kč	0 Kč	#####

Dohody o provedení práce

č.	pracovní zařazení: činnost / funkce	počet hodin	hodinová sazba	případné odvody	přepočteno na úvazek	mzdové náklady vztahující se k projektu	Požadovaná dotace z OSP MMB	
							v Kč	v %
1.	vedoucí projektu	160,00	350 Kč	0 Kč	0,08	56 000 Kč	26 000 Kč	46,43%
2.	finanční manažer	160,00	300 Kč	0 Kč	0,08	48 000 Kč	24 000 Kč	50,00%
3.	projektový manažer 1	96,00	250 Kč	0 Kč	0,05	24 000 Kč	12 000 Kč	50,00%
	projektový manažer 2	288,00	250 Kč	0 Kč	0,14	72 000 Kč	32 000 Kč	44,44%
4.	majetkový technik	160,00	200 Kč	0 Kč	1,08	32 000 Kč	16 000 Kč	50,00%
Celkem		864,00	1 350 Kč	0 Kč	1,43	232 000 Kč	110 000 Kč	47,41%

Dobrovolníci

počet osob	rozsah práce (hod.)
0	0

Přepočtený počet úvazků celkem

1,43

Celkové mzdové náklady

232 000 Kč

110 000 Kč

47%

Čestné prohlášení

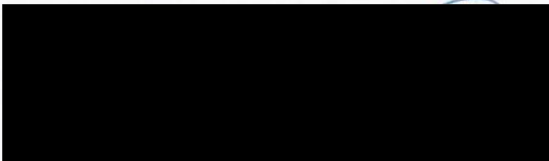
Název organizace:	Paspoint, z.ú.
IČO:	26589907
Sídlo:	Anenská 10/10, 602 00 Brno
Jednající / zastoupený <i>(jméno a příjmení, titul):</i>	Ing. Tomáš Dostál
prohlašuje na svou čest, že: <ul style="list-style-type: none">· není v úpadku· není proti němu zahájeno insolvenční řízení· nebylo vůči němu vydáno rozhodnutí o úpadku nebo insolvenční návrh nebyl zamítnut pro nedostatek jeho majetku· není veden jako dlužník v insolvenčním rejstříku dle zákona č. 182/2006 Sb., o úpadku a způsobu jeho řešení (insolvenční zákon), v platném znění· není v likvidaci· dle jeho znalostí není proti němu veden výkon exekuce· nežádá o dotaci na stejný projekt z jiného dotačního programu MMB· nevede se statutárním městem Brnem žádný soudní spor, a pokud ano, jaký je předmět sporu:<ul style="list-style-type: none">· nemá k datu podání žádosti závazky po lhůtě splatnosti (bezdlužnost) vůči veřejným rozpočtům, tj.: rozpočtu statutárního města Brna, tedy městu Brnu, příp. městským částem a příspěvkovým organizacím zřizovaným městem a městskými částmi; ke státnímu rozpočtu, tj. nemá dluh na daních a sociálním či zdravotním pojištění; k dalším poskytovatelům dotací z veřejných rozpočtů.· nemá k datu podání žádosti závazky po lhůtě splatnosti (bezdlužnost) vůči obchodním společnostem se 100% majetkovou účastí statutárního města Brna	
V Brně	dne 28. 4. 2023
 t, z.ú. -6- 602 00 Brno 39 907 podpis statutárního zástupce a razítko	



Vybudování komplexního centra podpory lidí s PAS a jejich blízkých

Realizátor: Paspoint, z.ú.

Termín realizace: květen – prosinec 2023

POPIS PROJEKTU

Základní charakteristika organizace předkládající projekt

Organizace Paspoint, z. ú. (dříve APLA-JM), vznikl v roce 2002 z iniciativy rodičů a odborníků pracujících s lidmi s poruchami autistického spektra (PAS). Aktivita organizace vychází z potřeb této skupiny. Naším cílem je poskytovat a rozvíjet systém komplexní profesionální podpory pro lidi s PAS a zkvalitňovat jejich život od raného věku až do dospělosti. Paspoint pomáhá nejen samotným klientům s PAS, ale také jejich rodinám a blízkým.

Paspoint je dlouholetým akreditovaným vzdělávacím pracovištěm, poskytuje vzdělávací kurzy a školení sociálním pracovníkům, pedagogům, zdravotnickému personálu, pečujícím osobám i zaměstnavatelům, kteří zaměstnávají osoby s PAS či je plánují zaměstnat. Rovněž má akreditované dobrovolnické centrum a poskytuje volnočasové aktivity (kroužky, tábory).

Nejdůležitější náplní je poskytování čtyř registrovaných sociálních služeb: raná péče, sociálně aktivizační služba, osobní asistence, sociální rehabilitace.

Díky těmto činnostem poskytneme ročně podporu více než 450 klientům a jejich rodinám.

Další projekty: za dobu existence organizace jsme úspěšně realizovali nebo se partnersky podíleli na evropských projektech a dalších aktivitách v oblasti školství, zdravotnictví a zaměstnávání, v neposlední řadě na metodické podpoře zaměřené na tvorbu vzdělávacích materiálů a pomůcek pro děti a žáky s PAS.

Popis projektu

ZÁKLADNÍ IDEA, ÚČEL A CÍLE PROJEKTU

Cílem projektu je zajistit vhodné a dostačující prostory pro dvě nové registrované služby - denní stacionář a terénní odlehčovací služba, jejichž provoz bude zahájen 1.1.2024. Zároveň je nezbytné zajistit nové vhodné prostory pro stávající dvě registrované sociální služby - raná péče a Sociálně aktivizační služba, které se postupně rozšiřují a jejichž prostorová kapacita je už v současné chvíli nedostatečná. Dále je kvůli hospodárnosti a rozvoji služby Sociální rehabilitace nutné, aby se služba přesunula ze stávajících prostor do levnějších větších a lépe vybavených prostor po rané péči a sociálně aktivizační službě.



VÝCHOZÍ SITUACE A ZDŮVODNĚNÍ ROZVOJE

V současné době jsou služby rozesety na více místech, je důležité a hospodárné sloučit je do jednoho objektu. Služby spolu komunikují, navazují na sebe, klienty si předávají.

Oběma stávajícím službám se rozšiřuje kapacita klientů i zaměstnanců a stávající prostory již nedostačují jak práci s klienty, tak pro zázemí zaměstnanců.

Našli jsme nový prostor, který je vhodný svou velikostí, ale je nutné ho upravit tak, aby vyhovoval potřebám jednotlivých služeb. Jedná se o prostor na adrese Dornych 90, Brno. S majitelem je uzavřena smlouva na dobu neurčitou. Zájemem organizace i majitele je dlouhodobá udržitelná spolupráce. Majitel objekt v devadesátých letech postavil a dlouhodobě pronajímá, takže je zde velká perspektiva a příslib dlouhodobé spolupráce.

1. Aby 2 nové služby mohly zahájit svou činnost skutečně od 1.1.2024, je nezbytné objekt pronajmout už teď (není možné zahájit provoz s klienty a teprve pak provádět úpravy).

2. Než budou nové prostory upraveny a stávající služby se přesunou do nového objektu, je nezbytné platit nájem tohoto objektu.

3. Prostory bude nutné vhodně vybavit s ohledem na moderní postupy v oblasti rozvoje a práce s lidmi s PAS a jejich rodinami.

4. Od 1.1.2024 budou finanční prostředky na nájem těchto prostor plně zajištěny z dotačních titulů pro registrované sociální služby.

5. V návaznosti na přestěhování služeb rané péče a sociálně aktivizační služby na Dornych 90, bude do prostor na Anenské 10 přesunuta služba Sociální rehabilitace. Prostory na Anenské 10 v Brně jsou pro službu výrazně levnější a také vhodnější pro její poskytování.

Služby raná péče a sociálně aktivizační služba se přestěhují v září a říjnu z Anenská 10, Brno na adresu Dornych 90, Brno. Od měsíce listopadu budou platit nájem prostor na adrese Dornych 90, Brno z dotačních titulů.

Nájemné objektu Dornych 90, Brno je nutné platit od května – října v plné výši, od listopadu do prosince se budou podílet na nájmu služby raná péče a sociálně aktivizační služba z dotačních titulů pro registrované sociální služby. Proto žádáme v měsíci listopadu a prosinci pouze podíl na nájmu a zálohách.

Služba sociální rehabilitace se v říjnu přestěhuje z adresy Bezručova 17a, Brno na adresu Anenská 10, Brno a od listopadu bude služba platit prostor na Anenská 10, Brno z dotačních titulů pro registrované sociální služby. Pro prostory na adrese Bezručova 17a, Brno vypovíme nájemní smlouvu dle podmínek.



Celkově bude v centru pracovat:

- Raná péče – 8,7 úvazků (sociální pracovníci, speciální pedagogové, psycholog)
- Sociálně aktivizační služba – 5,45 úvazku/od roku 2024 7,45 (sociální pracovníci, psychologové)
- Denní stacionář – 5 úvazků (sociální pracovníci, pracovníci v sociálních službách, psycholog)
- Terénní odlehčovací služba – 5 úvazků (sociální pracovníci, pracovníci v sociálních službách, psycholog)

Zároveň je součástí projektu stěhování sociální rehabilitace, kde pracuje 7,13 úvazků (sociální pracovníci, psychologové).

Všichni tito pracovníci potřebují pro svou práci prostorové zázemí, denní místnost, sociální zařízení, místnost pro rozvoj a školení, šatnu. Všechny plánované prostory toto nabízí.

PŘEDSTAVA DOSAŽENÍ CÍLOVÉHO STAVU A PŘÍNOSU PROJEKTU

Otevře se komplexní centrum čtyř sociálních služeb, které budou vhodně stavebně upraveny a vybaveny tak, aby odpovídaly moderním trendům a přístupům práce s lidmi s poruchou autistického spektra, jejich rodinám a dalším zainteresovaným osobám.

Součástí objektu budou i parkovací místa, která usnadní přístup rodičů pro dovoz a odvoz svých dětí do centra, což v současné době v rámci centra Brna mimořádná výhoda.

Také dojde k přesunu služby sociální rehabilitace do vhodnějších a levnějších prostor.

HARMONOGRAM PROJEKTU

Rok 2023:

květen - prosinec - pronájem prostor;

květen - srpen - stavební úpravy;

červen - září – vybavení prostor;

září - říjen - stěhování stávajících sociálních služeb rané péče a Sociálně aktivizační služby z Anenská 10 v Brně do nových prostor Dorných 90, Brno.

říjen – stěhování sociální rehabilitace z Bezručova 17a, Brno na adresu Anenská 10, Brno do levnějších prostor

Rok 2024:



1.1.2024 - zahájení provozu dvou nových registrovaných sociálních služeb - denního stacionáře a terénní odlehčovací služby na adrese Dornych 90, Brno.

Cílová skupina

Cílovou skupinu tvoří děti a dospělí s poruchou autistického spektra i v kombinaci s jiným typem postižení. Další cílovou skupinu tvoří jejich rodinní příslušníci a další zainteresované osoby, např. pedagogové, asistenti, zdravotnický personál atd. Věková hranice osob s PAS je od 0 do 64 let.

Předpokládaný počet osob, které mohou být do projektu zahrnuty

Díky projektu podpoříme ročně cca 332 klientů a jejich rodin, z toho:

Raná péče – 140 rodin

Sociálně aktivizační služba – 140 rodin

Denní stacionář – 12 klientů

Terénní odlehčovací služba – 40 klientů

Sociální rehabilitace – 100 klientů

Předpokládaný přínos pro cílovou skupinu projektu

Otevře se komplexní centrum čtyř sociálních služeb, které budou vhodně stavebně upraveny a vybaveny tak, aby odpovídaly moderním trendům a přístupům práce s lidmi s poruchou autistického spektra, jejich rodinám a dalším zainteresovaným osobám.

Budeme realizovat dvě nové služby. Denní stacionář pro lidi s PAS z Brno – město a venkov. Stacionářů pro naši cílovou skupinu je naprostý nedostatek a poptávka po nich je obrovská. Dále budeme realizovat terénní odlehčovací službu, která bude mít zázemí v tomto komplexním centru. Bude to v rámci celé republiky unikátní služba. Náš tým bude působit v přirozeném prostředí klienta, ve kterém se bude o klienta starat a to po dobu nutnou, kterou budou pečující potřebovat. Situace je velmi špatná v této odlehčovací oblasti. Např. matky samoživitelky s dítětem s PAS mají obrovské problémy, když potřebují např. samy být hospitalizované a o jejich dítě není nikdo schopen se postarat. Náš tým bude tuto situaci řešit.

Služba sociální rehabilitace bude působit v nových prostorách, které jsou lépe vybaveny, prostorově více vyhovují a jsou výrazně levnější, než stávající prostory služby.



Hodnotící ukazatele projektu

KRITÉRIEM HODNOCENÍ JE SPLNĚNÍ TĚCHTO BODŮ PROJEKTU

1. Zajištění a pronájem vhodného objektu.

2. Vhodné stavební úpravy vnitřních prostor objektu:

- bourání nevhodných přepažení prostor;
- přepažení místností zvukotěsným sádkartonem;
- vybavení prostor dveřmi a zvukotěsnými dveřmi v určených prostorách;
- položení podlahové krytiny dle funkce využití prostor (linoleum, zátěžové koberce).

3. Vybavení prostor dle potřeb jednotlivých služeb a funkcí prostor.

3.1. Rozčlenění prostor dle služeb.

- Raná péče:
 - zázemí pro zaměstnance;
 - hygienické zázemí;
 - prostor pro jednání se zájemci a individuální práci s dítětem;
 - prostor pro zjištění úrovně dovedností a znalostí vývojové dítěte v jednotlivých oblastech;
 - prostor pro skupinové aktivity (setkávání rodičů atd.);
 - prostor pro nácvik funkční komunikace;
 - prostor pro psychologa.
- Sociálně aktivizační služba:
 - zázemí pro zaměstnance;
 - hygienické zázemí;
 - prostor pro jednání se zájemci a individuální práci s dítětem;
 - prostor pro skupinové aktivity klientů – nácvik sociálních dovedností a nácvik zvládnání náročných situací; rodičovské skupiny;
 - prostor pro rozvoj pohybových a senzomotorických dovedností dítěte – z důvodu vědecky prokázané hypersenzitivity či hyposenzitivity většiny klientů, která jim velice ztěžuje kvalitu jejich života a je nezbytné pracovat na zlepšení jejich východiska;
 - relaxační místnost – pro zklidnění klienta při napětí, pro stimulaci při nedostatku senzorních podnětů;
 - prostor pro práci psychologů s rodinou z důvodu zlepšení a stabilizace jejich situace, edukace pro schopnost rodiny zvládat situace co nejvíce samostatně;
 - zázemí pro zaměstnance.



- Denní stacionář:
 - zázemí pro zaměstnance;
 - hygienické zázemí;
 - prostor pro skupinové aktivity klientů, pohybové dovednosti;
 - cvičná kuchyně a jídelna;
 - nácvik pracovních dovedností;
 - klidová místnost – pro zklidnění klienta, senzomotorické dovednosti;
 - prostory pro individuální práci s klientem.

- Terénní odlehčovací služba:
 - zázemí pro zaměstnance;
 - hygienické zázemí;
 - prostor pro jednání se zájemci.

- Zázemí pro rodiče – pro všechny služby společně:
 - čekárna, prostor pro uvaření čaje, kávy, toalety.

3.2. Vybavení prostor

Nábytek – je uveden v příloze č. 1.

Pomůcky

- Raná péče – prostory pro klienty
 - Dle pravidel financování služeb v JMK měla raná péče díky většímu rozpočtu možnost mít prost pro vybavení pomůckami pro práci s dětmi, tudíž nároky na vybavení prostor pro práci s klienty činí 100 000,-Kč.
 - Z důvodu rozšiřující se kapacity je třeba pro nové klienty nákup pomůcek ve výši 100 000,-Kč.

- Sociálně aktivizační služba – prostory pro klienty
 - SAS dosud neměla možnost většího nákupu pomůcek a vybavení pro práci s klienty, nároky na vybavení jsou tedy značně vyšší než u rané péče. Jedná se o vybavení prostor pro sensorickou integraci a relaxační místnost snoezelen, jejichž vybavení je finančně velice náročné, obzvláště technicky – zrcadlová koule, světelné pomůcky, hmatové pomůcky, zvukové pomůcky, vodní lůžko, audio vizuální technika.
 - Pro místnost pro sensorickou integraci je důležitá audiovizuální technika a vybavení pro uvědomění si vlastního těla, což je pro naše klienty obrovský problém. Pomůcky zaměřené na rovnovážný systém, zrak sluch, chuť atd. Velikou součástí je pohyb, s čímž souvisí pomůcky typu houpaček, balančních rovin, smyslových ploch, balančních balonů, žebřiny, skluzavka, atd., což jsou opět pomůcky finančně velice náročné.



- Denní stacionář – prostory pro klienty
 - Cvičná kuchyně – vybavení pro nácvik vaření a přípravu stolování
 - Pohybové aktivity s klienty
 - Klidová místnost
 - Pracovní terapie

4. Přestěhování sociální rehabilitace do nových prostor (prostor, které máme v nájmu dlouhodobě u MMB).

KVALITATIVNÍ UKAZATEL

Vybudování moderních prostor, které svými místnostmi a vybavením odpovídají současným trendům práce s dětmi, dospělými lidmi s PAS, jejich rodinami a dalšími zainteresovanými osobami.

KVANTITATIVNÍ UKAZATEL

K 1.1.2024 bude vybudováno 1 komplexní centrum podpory pro 4 registrované sociální služby.

Díky těmto novým prostorám předpokládáme, že podpoříme v roce 2024 cca 332 klientů a jejich rodin, z toho:

Raná péče – okamžitá kapacita služby 9 klientů (ročně cca 140 rodin)

Sociálně aktivizační služba – okamžitá kapacita služby 6 klientů/od roku 2024 8 klientů (ročně cca 140 rodin)

Denní stacionář – okamžitá kapacita služby 7 klientů (ročně cca 12 klientů)

Terénní odlehčovací služba – okamžitá kapacita služby 5 (ročně cca 40 klientů)

V případě skupinových nácviků je u našich služeb okamžitá kapacita vyšší (může být i více jak 10).

K 1.11.2023 bude přesunuta do více vyhovujících prostor a zprovozněna 1 registrovaná sociální služba.

Služba bude v provozu po celý rok 2023 s výjimkou přerušení provozu z důvodu stěhování, předpokládáme 100 podpořených klientů v roce 2023 i v roce 2024.

Sociální rehabilitace – okamžitá kapacita služby 7 klientů (ročně 100 klientů)

V případě realizace skupinových nácviků je okamžitá kapacita služby vyšší (může být i více jak 10).



Paspoint, z.ú.
Anenská 10, 602 00 Brno email:
kancelar@paspoint.cz

Přílohy:

- 1) Soupiska požadovaných nákupů
- 2) Půdorys objektu



Příloha č. 1 – soupiska požadovaných nákupů vybavení

Jedná se neúplný výčet, protože velké množství nábytku a vybavení máme na současných pracovištích a tyto položky budou převezeny a použity v nových prostorách.

1) Sociálně aktivizační služba pro rodiny s dětmi

- a. Vybavení místnosti pro senzomotorickou integraci
- b. Relaxační místnost/snoezelen
- c. Speciální pomůcky pro práci s dětmi s PAS
- d. Místnost pro skupinové aktivity
- e. 5 kancelářských stolů
- f. 5 kontejnery
- g. 3 kancelářské židle
- h. 2 úložné skříně
- i. 4 křesla
- j. 2 konferenční stolky
- k. Regál na pomůcky
- l. 20 stohovatelných židlí

2) Raná péče

- a. 8 kancelářských stolů
- b. 2 kontejnery
- c. 2 kancelářské židle
- d. 20 stohovatelných židlí
- e. 4 křesla
- f. 2 konferenční stolky
- g. Vybavení prostor pro diagnostiku úrovně dětí v různých oblastech
- h. Speciální pomůcky pro práci s dětmi s PAS

3) Terénní odlehčovací služba

- a. 6 kancelářských stolů
- b. 6 kancelářských židlí
- c. 6 kontejnerů
- d. Zamykatelná skříň na dokumentaci
- e. 2 křesla
- f. Konferenční stolek
- g. Skříň na kancelářské potřeby



4) Denní stacionář

- a. 8 kancelářských stolů
- b. 10 kancelářských židlí
- c. 6 kontejnerů
- d. 2 křesla
- e. Konferenční stolek
- f. Zamykatelná skříň na dokumentaci
- g. Skříň na kancelářské potřeby
- h. Kuchyňská linka vč. spotřebičů
- i. Vybavení kuchyňky
- j. 4 jídelní stoly
- k. 16 židlí do nácvikových prostor
- l. 3 pracovní stoly
- m. Pohovka
- n. Regál na pracovní pomůcky
- o. Regál pro jídelní servis a pomůcky
- p. Klidová místnost/snoezelen
- q. Místnost pro pohybové aktivity a skupinové aktivity

Ostatní:

- a) Stmívače – zatím není vyčísleno
- b) Bednění topení ve cvičných prostorách – zatím není vyčísleno
- c) Zamykání dveří – zatím není vyčísleno – zatím není vyčísleno
- d) Zaoblení parapetů – zatím není vyčísleno
- e) Krytí rohů – zatím není vyčísleno
- f) Zvukotěsný sádrokartón
- g) Zvukotěsné dveře
- h) Výlevka
- i) 2x toaleta, 2x umyvadlo

Paspoint, z.ú. -6-
Anenská 10, 602 00 Brno

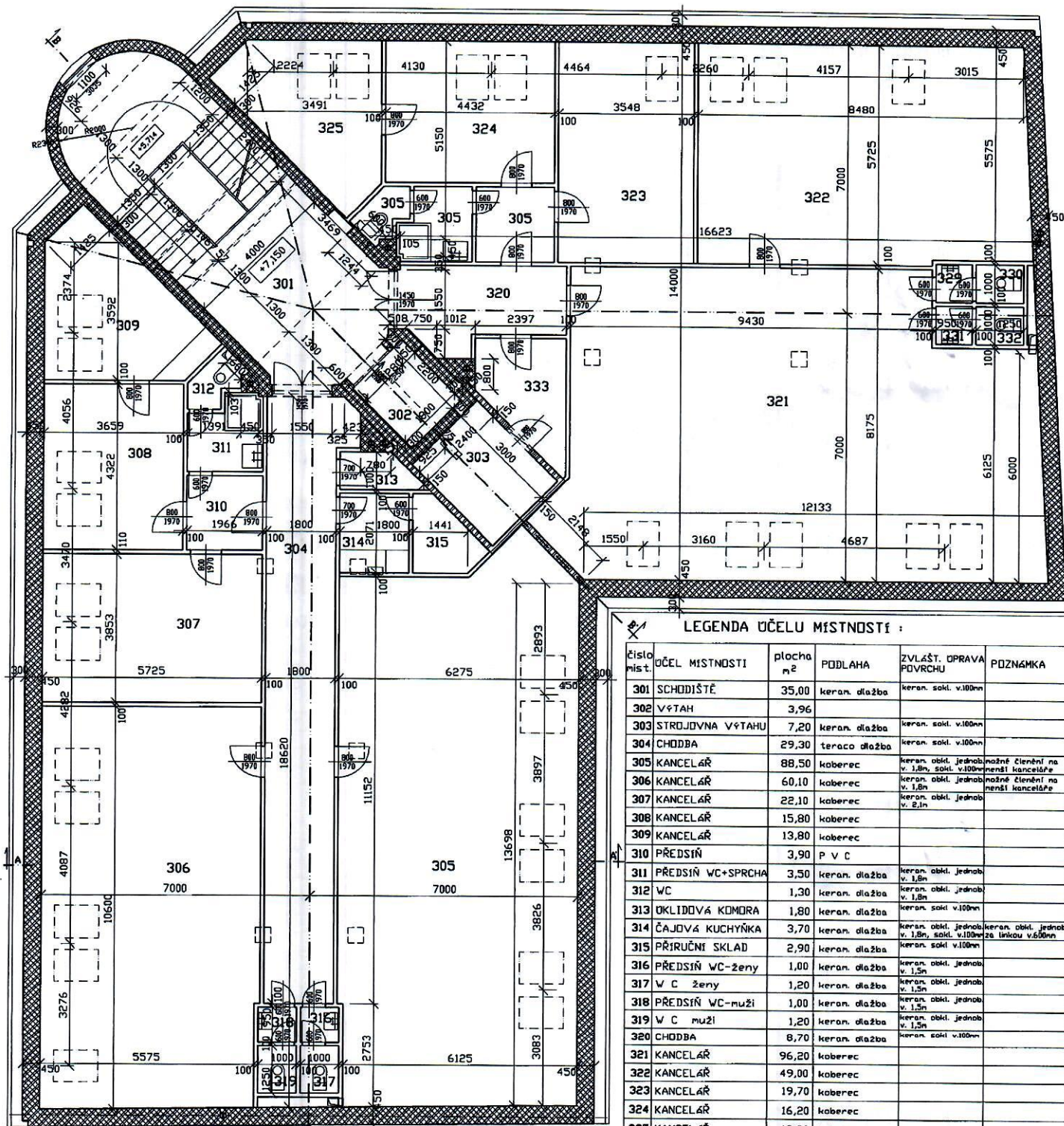

LEGENDA ÚČELU MÍSTNOSTÍ :

číslo míst.	ÚČEL MÍSTNOSTI	plocha m ²	PODLAHA	ZVLÁŠT. OPRAVA POVRCHU	POZNÁMKA
301	SCHODIŠTĚ	35,00	keran. dlažba	keran. sokl. v.100mm	
302	VÝTAH	3,96			
303	STROJOVNA VÝTAHU	7,20	keran. dlažba	keran. sokl. v.100mm	
304	CHODBA	29,30	teraco dlažba	keran. sokl. v.100mm	
305	KANCELAŘ	88,50	koberec	keran. obkl. jednob. v. 1,8m, sokl. v.100mm	možné členění na menší kanceláře
306	KANCELAŘ	60,10	koberec	keran. obkl. jednob. v. 1,8m	možné členění na menší kanceláře
307	KANCELAŘ	22,10	koberec	keran. obkl. jednob. v. 2,1m	
308	KANCELAŘ	15,80	koberec		
309	KANCELAŘ	13,80	koberec		
310	PŘEDSÍŇ	3,90	P v C		
311	PŘEDSÍŇ WC+SPRCHA	3,50	keran. dlažba	keran. obkl. jednob. v. 1,8m	
312	WC	1,30	keran. dlažba	keran. obkl. jednob. v. 1,8m	
313	OKLIDOVÁ KOMORA	1,80	keran. dlažba	keran. sokl. v.100mm	
314	ČAJOVÁ KUCHYŇKA	3,70	keran. dlažba	keran. obkl. jednob. v. 1,8m, sokl. v.100mm	keran. obkl. jednob. v.600mm
315	PŘÍRUČNÍ SKLAD	2,90	keran. dlažba	keran. sokl. v.100mm	
316	PŘEDSÍŇ WC-ženy	1,00	keran. dlažba	keran. obkl. jednob. v. 1,5m	
317	W C ženy	1,20	keran. dlažba	keran. obkl. jednob. v. 1,5m	
318	PŘEDSÍŇ WC-muži	1,00	keran. dlažba	keran. obkl. jednob. v. 1,5m	
319	W C muži	1,20	keran. dlažba	keran. obkl. jednob. v. 1,5m	
320	CHODBA	8,70	keran. dlažba	keran. sokl. v.100mm	
321	KANCELAŘ	96,20	koberec		
322	KANCELAŘ	49,00	koberec		
323	KANCELAŘ	19,70	koberec		
324	KANCELAŘ	16,20	koberec		
325	KANCELAŘ	13,30	koberec		
326	PŘEDSÍŇ	4,10	koberec		
327	PŘEDSÍŇ WC+SPRCHA	3,50	keran. dlažba	keran. obkl. jednob. v. 1,8m	
328	WC	1,30	keran. dlažba	keran. obkl. jednob. v. 1,8m	
329	PŘEDSÍŇ WC-ženy	1,00	keran. dlažba	keran. obkl. jednob. v. 1,5m	
330	W C ženy	1,20	keran. dlažba	keran. obkl. jednob. v. 1,5m	
331	PŘEDSÍŇ WC-muži	1,00	keran. dlažba	keran. obkl. jednob. v. 1,5m	
332	W C muži	1,20	keran. dlažba	keran. obkl. jednob. v. 1,5m	
333	ČAJOVÁ KUCHYŇKA	6,10	keran. dlažba	keran. obkl. jednob. v. 1,8m, sokl. v.100mm	keran. obkl. jednob. v.600mm



Zodpovědný projektant	Ing. Milan Kramolík	Mikra-projekt Ing. Milan Kramolík	
Vypracoval	Ing. Milan Kramolík		
Investor	Renova Luhačovice s.r.o., Školní 354, 783 28 Luhačovice		
STAVBA	POLYFUNKČNÍ DŮM Brno - Komárov, Dornych 90	Formát	2 A4
OBJEKT	01 - polyf_dům - stavební část	Datum	IX / 2012
		Stupeň	PROJEKT
		Zak. číslo	044 2012
VÝKRES	PŮDORYS 3.NP	Mřížka	Číslo výkresu
		1:100	04

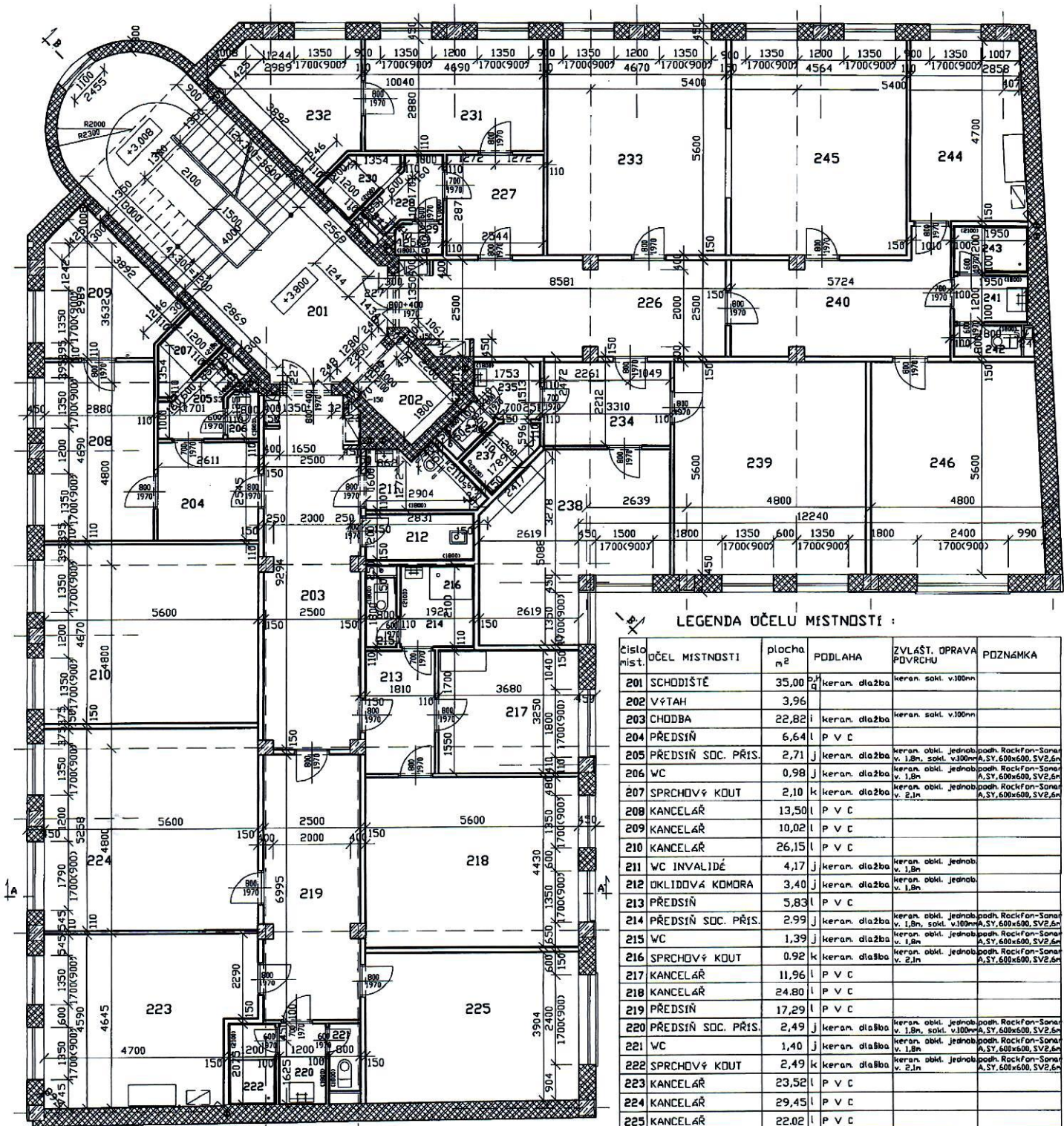

LEGENDA ÚČELU MÍSTNOSTÍ :

Číslo míst.	ÚČEL MÍSTNOSTI	plocha m ²	PODLAHA	ZVLÁŠT. OPRAVA PŮVRCHU	POZNÁMKA
201	SCHODIŠTĚ	35,00	keran. dlažba	keran. sokl. v.100mm	
202	VÝTAH	3,96			
203	CHODBA	22,82	keran. dlažba	keran. sokl. v.100mm	
204	PŘEDSÍŇ	6,64	P V C		
205	PŘEDSÍŇ SOC. PŘÍS.	2,71	keran. dlažba	keran. obkl. jednob. v. 1,8m, sokl. v.100mm	podh. Rockfon-Sonar A, SY. 600x600, SV2,6m
206	WC	0,98	keran. dlažba	keran. obkl. jednob. v. 1,8m	podh. Rockfon-Sonar A, SY. 600x600, SV2,6m
207	SPRCHOVÝ KOUT	2,10	keran. dlažba	keran. obkl. jednob. v. 2,1m	podh. Rockfon-Sonar A, SY. 600x600, SV2,6m
208	KANCELÁŘ	13,50	P V C		
209	KANCELÁŘ	10,02	P V C		
210	KANCELÁŘ	26,15	P V C		
211	WC INVALIDÉ	4,17	keran. dlažba	keran. obkl. jednob. v. 1,8m	
212	OKLIDOVÁ KOMORA	3,40	keran. dlažba	keran. obkl. jednob. v. 1,8m	
213	PŘEDSÍŇ	5,83	P V C		
214	PŘEDSÍŇ SOC. PŘÍS.	2,99	keran. dlažba	keran. obkl. jednob. v. 1,8m, sokl. v.100mm	podh. Rockfon-Sonar A, SY. 600x600, SV2,6m
215	WC	1,39	keran. dlažba	keran. obkl. jednob. v. 1,8m	podh. Rockfon-Sonar A, SY. 600x600, SV2,6m
216	SPRCHOVÝ KOUT	0,92	keran. dlažba	keran. obkl. jednob. v. 2,1m	podh. Rockfon-Sonar A, SY. 600x600, SV2,6m
217	KANCELÁŘ	11,96	P V C		
218	KANCELÁŘ	24,80	P V C		
219	PŘEDSÍŇ	17,29	P V C		
220	PŘEDSÍŇ SOC. PŘÍS.	2,49	keran. dlažba	keran. obkl. jednob. v. 1,8m, sokl. v.100mm	podh. Rockfon-Sonar A, SY. 600x600, SV2,6m
221	WC	1,40	keran. dlažba	keran. obkl. jednob. v. 1,8m	podh. Rockfon-Sonar A, SY. 600x600, SV2,6m
222	SPRCHOVÝ KOUT	2,49	keran. dlažba	keran. obkl. jednob. v. 2,1m	podh. Rockfon-Sonar A, SY. 600x600, SV2,6m
223	KANCELÁŘ	23,52	P V C		
224	KANCELÁŘ	29,45	P V C		
225	KANCELÁŘ	22,02	P V C		
226	CHODBA	20,81	keran. dlažba	keran. sokl. v.100mm	
227	PŘEDSÍŇ	6,64	P V C		
228	PŘEDSÍŇ SOC. PŘÍS.	2,71	keran. dlažba	keran. obkl. jednob. v. 1,8m, sokl. v.100mm	podh. Rockfon-Sonar A, SY. 600x600, SV2,6m
229	WC	0,98	keran. dlažba	keran. obkl. jednob. v. 1,8m	podh. Rockfon-Sonar A, SY. 600x600, SV2,6m
230	SPRCHOVÝ KOUT	2,10	keran. dlažba	keran. obkl. jednob. v. 2,1m	podh. Rockfon-Sonar A, SY. 600x600, SV2,6m
231	KANCELÁŘ	13,50	P V C		
232	KANCELÁŘ	10,02	P V C		
233	KANCELÁŘ	26,15	P V C		

Číslo míst.	ÚČEL MÍSTNOSTI	plocha m ²	PODLAHA	ZVLÁŠT. OPRAVA PŮVRCHU	POZNÁMKA
234	PŘEDSÍŇ	7,32	P V C		
235	PŘEDSÍŇ SOC. PŘÍS.	2,44	keran. dlažba	keran. obkl. jednob. v. 1,8m, sokl. v.100mm	podh. Rockfon-Sonar A, SY. 600x600, SV3,25m
236	WC	0,88	keran. dlažba	keran. obkl. jednob. v. 1,8m	podh. Rockfon-Sonar A, SY. 600x600, SV3,25m
237	SPRCHOVÝ KOUT	2,24	keran. dlažba	keran. obkl. jednob. v. 2,1m	podh. Rockfon-Sonar A, SY. 600x600, SV3,25m
238	KANCELÁŘ	19,73	P V C		
239	KANCELÁŘ	27,94	P V C		
240	PŘEDSÍŇ	15,01	P V C		
241	PŘEDSÍŇ SOC. PŘÍS.	2,34	keran. dlažba	keran. obkl. jednob. v. 1,8m, sokl. v.100mm	podh. Rockfon-Sonar A, SY. 600x600, SV3,25m
242	WC	1,44	keran. dlažba	keran. obkl. jednob. v. 1,8m	podh. Rockfon-Sonar A, SY. 600x600, SV3,25m
243	SPRCHOVÝ KOUT	2,34	keran. dlažba	keran. obkl. jednob. v. 2,1m	podh. Rockfon-Sonar A, SY. 600x600, SV3,25m
244	KANCELÁŘ	14,00	P V C		
245	KANCELÁŘ	25,56	P V C		
246	KANCELÁŘ	24,89	P V C		

Zodpovědný projektant	Ing. Milan Kramolík	Mikra-projekt Ing. Milan Kramolík	
Vypracoval	Ing. Milan Kramolík		
Investor	Renova Luhačovice s.r.o., Školní 354, 763 26 Luhačovice	Formát	2 A4
STAVBA	POLYFUNKČNÍ DŮM Brno - Komárov, Dornych 90	Datum	IX / 2012
OBJEKT	01 - polyf_dům - stavební část	Stupeň	PROJEKT
VÝKRES	PŮDORYS 2.NP	Zak. číslo	044 2012
		Měřítko	Číslo výkresu
		1:100	03

Rozpočtové opatření

v tis. Kč

Běžné výdaje - přesun								
ORJ	§	pol.	ÚZ	ORG	Věcná náplň	Upr. rozpočet k 24.5.2023	Úprava rozpočtu +/-	Rozpočet po změně
7200	4359	5222		7720	Neinvestiční transfery spolkům	8 299	-1 500	6 799
7200	4359	5221		7720	Neinvestiční transfery fundacím, ústavům a obecně prospěšným společnostem	6 875	1 500	8 375

S M L O U V A č.

o poskytnutí individuální neinvestiční dotace z rozpočtu města Brna

I. Smluvní strany

- Poskytovatel:** **Statutární město Brno**
Dominikánské nám. 196/1, 602 00 Brno-město
IČO: 44992785
bankovní spojení: Česká spořitelna, a.s. Olbrachtova 1929/62, 140 00 Praha
4, č. ú. 111211222/0800
zástupce: JUDr. Markéta Vaňková, primátorka
k podpisu smlouvy oprávněn PaedDr. Jan Polák, CSc., vedoucí Odboru
sociální péče Magistrátu města Brna, na základě pověření Zastupitelstva
města Brna
- Příjemce:** **Paspoint, z.ú.**
se sídlem Anenská 10/10, Staré Brno, 602 00 Brno
zapsaná v rejstříku ústavů
vedeném Krajským soudem v Brně, oddíl U, vložka 184
IČO: 265 89 907
bankovní spojení: Fio banka a.s.
č. ú. 2900644193/2010
zástupce: Ing. Tomáš Dostál, ředitel
(dále jen „příjemce“)

uzavřely níže uvedeného dne, měsíce a roku v souladu s ustanovením § 159 zákona č. 500/2004 Sb., správní řád, ve znění pozdějších předpisů a dále dle § 10a odst. 5 zákona č. 250/2000 Sb., o rozpočtových pravidlech územních rozpočtů, ve znění pozdějších předpisů, tuto

smlouvu o poskytnutí individuální neinvestiční dotace z rozpočtu města Brna.

II.

Předmět a účel smlouvy

- 2.1. Předmětem této smlouvy je poskytnutí individuální **neinvestiční dotace ve výši 1 500 000,- Kč** (slovy: jeden milion pět set tisíc korun českých) na projekt „**Vybudování komplexního centra podpory lidí s PAS a jejich blízkých**“ (dále jen „projekt“), a to v souladu s žádostí evidovanou pod č.j. MMB/0222530/2023.
- 2.2. Účelem poskytnutí dotace je zajištění části nájmu v nových prostorách, úprava vnitřních prostor, odpovídajícího vybavení a osobních nákladů příjemce dle předloženého projektu.
- 2.3. Příjemce dotaci přijímá a zavazuje se, že bude projekt realizovat na svou vlastní odpovědnost, v souladu s právními předpisy, podmínkami této smlouvy a Dotačními pravidly statutárního města Brna.

III.

Podmínky použití dotace

- 3.1. Dotace bude po podpisu smlouvy poukázána jednorázově bankovním převodem na účet příjemce ve lhůtě nejpozději do 30 dnů ode dne podpisu této smlouvy oběma smluvními stranami.

- 3.2. Příjemce se zavazuje:
- a) použít dotaci v souladu s právními předpisy, Dotačními pravidly statutárního města Brna a touto smlouvou,
 - b) splnit účel dotace, na který mu byla poskytnuta, a to v období, v němž má být účel dosaženo. Účel dotace nelze bez souhlasu poskytovatele měnit.
 - c) vynakládat dotaci efektivně, účelně a hospodárně.
- 3.3. Dotaci nelze použít na odměny členům statutárních či jiných orgánů příjemce; na pohoštění, peněžní a věcné dary; odpis dlouhodobého majetku; nákup nemovitostí; úhradu cestovních náhrad nad rámec vymezený zákonem č. 262/2006 Sb., zákoník práce ve znění pozdějších předpisů; zahraniční cesty; dotace jiným subjektům; nákup výpočetní techniky, mobilních telefonů apod.; úhradu úvěrů a zápůjček, penále, pokut, správních a místních poplatků.
- 3.4. Uznatelným nákladem vyúčtování dotace je náklad, který byl zanesen do účetnictví příjemce, je identifikovatelný a podložený ostatními záznamy. Účetní doklad musí být vystaven na příjemce dotace. Uznatelný náklad musí být v souladu s výzvou, s účelem dotace, s požadavkem v žádosti s touto smlouvou.
- 3.5. Dotace poskytnutá podle této smlouvy je nepřenositelná na jiné fyzické nebo právnické osoby, pokud se nejedná o úhradu spojenou s realizací předmětu této smlouvy.
- 3.6. Příjemce je oprávněn čerpat dotaci k realizaci projektu od 1. 5. 2023 do 31. 12. 2023. Prostředky dotace nelze převádět do roku následujícího.

IV.

Povinnosti příjemce

- 4.1. Příjemce se zavazuje v souladu s platnou právní úpravou poskytnutou dotaci z rozpočtu města Brna vést v účetnictví odděleně od jiných zdrojů příjmů. Příjemce odpovídá za řádné vedení a viditelné označení originálních účetních dokladů prokazujících použití dotace uvedením „hrazeno z dotace města Brna ve výši (částka) Kč“ a číslo smlouvy.
- 4.2. Příjemce je povinen předložit poskytovateli nejpozději v termínu do 31. 1. 2024 kompletní závěrečné vyúčtování poskytnuté dotace tak, že vyplní předepsaný formulář, který je k dispozici na webových stránkách města <https://socialnipece.brno.cz/dotace/>. Příjemce doloží poskytovateli hlavní knihu a účetní deník, dále doklady prokazující využití dotace v souladu uzavřenou smlouvou včetně věcného soupisu jednotlivých položek vynaložených nákladů. Jedná se zejména o kopie účetních dokladů, tj. účtenek, výdajových a příjmových dokladů, smluv, bankovních výpisů včetně originálů k nahlédnutí. Příjemce garantuje, že předložené účetní doklady ve výši poskytnuté dotace nebyly a nebudou duplicitně použity ve vyúčtování dotace poskytnuté jiným subjektem. V případě, že příjemci vznikne povinnost vrátit dotaci či její část dle této smlouvy, je povinen tuto vrátit v roce 2023 na účet č. 111211222/0800 a v roce 2024 na účet 111350222/0800 VS (číslo smlouvy).
- 4.3. Dotaci nelze finančně vyúčtovat formou zápočtu.
- 4.4. V případě insolvence, přeměny nebo zrušení příjemce s likvidací je tento povinen každou takovou skutečnost neprodleně oznámit poskytovateli. Poskytovatel je oprávněn posoudit dosavadní naplnění účelu smlouvy a rozhodnout o vrácení poskytnuté dotace či její části. Pokud poskytovatel rozhodne o povinnosti příjemce vrátit doposud vyplacenou dotaci či její část, příjemce tak učiní způsobem a ve lhůtě stanovené ve výzvě.
- 4.5. Příjemce dotace je povinen uvádět v jakémkoliv kontaktu s veřejností, médií a při prezentaci projektu, že projekt je realizován za finanční podpory statutárního města Brna. Při poskytování informace, která se týká používání veřejných prostředků, se nepovažuje poskytnutí informace o rozsahu a příjemci těchto prostředků za porušení obchodního tajemství.
- 4.6. Příjemce je povinen po dobu deseti let od skončení projektu archivovat (a k výzvě poskytovatele či jiné oprávněné osoby předložit ke kontrole) následující podkladové materiály:
- a) žádost o poskytnutí dotace včetně povinných příloh,
 - b) tuto smlouvu,

- c) originály dokladů, prokazující čerpání dotace,
- d) dokumentaci o zadání veřejné zakázky, je-li zadávána,
- e) finanční vyúčtování dotace a závěrečnou zprávu o splnění účelu projektu, je-li poskytovatelem vyžadována

V.

Odpovědnost příjemce

- 5.1. Příjemce nese odpovědnost za využití dotace z rozpočtu města Brna v souladu s respektováním pravidel EU v oblasti poskytování finančních prostředků ve smyslu čl. 107 a násl. Smlouvy o fungování Evropské unie a Nařízení Komise EU č. 651/2014. V případě, že Evropská komise dospěje k závěru, že poskytnuté finanční prostředky představují nepovolenou veřejnou podporu je příjemce povinen veřejnou podporu vrátit včetně úroků.
- 5.2. Příjemce podpisem této smlouvy prohlašuje, že k datu podpisu této smlouvy vůči němu nebyl vydán Komisí EU inkasní příkaz ke zpětnému získání neoprávněně vyplacené podpory, v návaznosti na rozhodnutí Komise EU, jímž je vyplacená podpora prohlášena za protiprávní a neslučitelnou s vnitřním trhem, dále příjemce prohlašuje, že není podnikem v obtížích v souladu s Nařízením Komise EU č. 651/2014 a že nemá závazky po lhůtě splatnosti.
- 5.3. Příjemce nese odpovědnost za respektování pravidel EU v oblasti ochrany osobních údajů, zejména ve smyslu splnění informační povinnosti dle čl. 13 Nařízení Evropského parlamentu a Rady EU 2016/679 o ochraně fyzických osob v souvislosti se zpracováním osobních údajů a volného pohybu těchto údajů a o zrušení směrnice 95/46/ES (obecné nařízení o ochraně osobních údajů).

VI.

Kontrola

- 6.1. Příjemce je povinen umožnit poskytovateli provést kontrolu realizace projektu a účelnost využití poskytnuté dotace ve smyslu zákona č. 320/2001 Sb., o finanční kontrole ve veřejné správě a o změně některých zákonů, ve znění pozdějších předpisů, zákona č. 250/2000 Sb., o rozpočtových pravidlech územních rozpočtů, ve znění pozdějších předpisů. Poskytovatel je oprávněn v případě zjištění nesrovnalostí požadovat vysvětlení a bezodkladné doplnění příslušných dokladů.
- 6.2. Příjemce je povinen kdykoliv umožnit zástupcům Odboru sociální péče Magistrátu města Brna nebo jinému příslušnému kontrolnímu orgánu věcnou kontrolu účetnictví, umožňující prověřit veškeré příjmy a výdaje příjemce související s projektem, kontrolovat dodržení účelu a podmínek, za kterých byla dotace poskytnuta. Příjemce je povinen zejména předložit kontrolním orgánům poskytovatele kdykoliv k nahlédnutí originály všech účetních dokladů prokazujících využití prostředků v souladu s účelem projektu.
- 6.3. Příjemce je povinen na žádost poskytovatele poskytnout tomuto veškeré informace o výsledcích kontrol včetně kopií protokolů z těchto kontrol, které souvisejí s poskytnutou dotací a o všech navrhovaných a uložených nápravných opatřeních a jejich splnění, a to ve lhůtě stanovené poskytovatelem.
- 6.4. Příjemce je povinen vrátit poskytovateli dotaci či její část, která:
 - a) byla použita neoprávněně nebo v rozporu s účelem schváleným ve smlouvě,
 - b) nebyla dle smlouvy řádně finančně vyúčtována v termínu uvedeném v čl. IV. odst. 4.2. této smlouvy, případně ani v náhradním termínu stanoveném poskytovatelem,
 - c) a to do 15 dnů od doručení výzvy k vrácení dotace či její části.

VII.

Sankce

- 7.1. Příjemce bere na vědomí, že každé porušení povinností stanovených touto smlouvou bude řešeno jako porušení rozpočtové kázně ve smyslu ust. § 22 zákona č. 250/2000 Sb., o rozpočtových pravidlech územních rozpočtů, ve znění pozdějších předpisů.
- 7.2. Za méně závažná porušení povinností vyplývajících z této smlouvy, se považují následující porušení a nepravdivá prohlášení, za které se uloží nižší odvod:
 - a) za nepravdivá prohlášení o údajích uvedených v „Žádosti o dotaci z rozpočtu statutárního města Brna...“ činí odvod 10 % z poskytnuté dotace,
 - b) za opožděné dodání vyúčtování dle článku IV. odst.4. 2. této smlouvy nejvýše o 10 dní činí odvod 10 % z poskytnuté dotace,
- 7.3. Dotace či její část se považují za vrácené dnem, kdy byly připsány na účet poskytovatele.

VIII.

Ukončení smlouvy

- 8.1. Smlouvu lze ukončit na základě písemné dohody obou smluvních stran nebo písemnou výpovědí smlouvy, a to za podmínek dále stanovených.
- 8.2. Poskytovatel může smlouvu vypovědět jak před proplacením, tak i po proplacení dotace.
- 8.3. Výpovědním důvodem je porušení povinností příjemcem dotace stanovených touto smlouvou nebo obecně závaznými právními předpisy, kterého se příjemce dopustí zejména pokud:
 - a) svým jednáním poruší rozpočtovou kázeň dle zákona č. 250/2000 Sb., o rozpočtových pravidlech územních rozpočtů, ve znění pozdějších předpisů,
 - b) je on sám, případně jako právnická osoba či některá osoba tvořící statutární orgán příjemce odsouzen/a za trestný čin, jehož skutková podstata souvisí s předmětem podnikání nebo činností příjemce, nebo pro trestný čin hospodářský, anebo trestný čin proti majetku ve smyslu zákona č. 40/2009 Sb., trestní zákoník, ve znění pozdějších předpisů a zákona č. 418/2011 Sb., o trestní odpovědnosti právnických osob, ve znění pozdějších předpisů,
 - c) bylo zahájeno insolvenční řízení podle zákona č. 182/2006 Sb., o úpadku a způsobech jeho řešení, ve znění pozdějších předpisů,
 - d) příjemce uvedl nepravdivé, neúplné nebo zkreslené údaje, na které se váže uzavření této smlouvy,
 - e) je v likvidaci,
 - f) změní právní formu bez souhlasu poskytovatele,
 - g) opakovaně neplní povinnosti stanovené smlouvou, i když byl k jejich nápravě vyzván poskytovatelem.
- 8.4. V případě výpovědi této smlouvy před proplacením dotace, nárok na vyplacení dotace nevzniká a nelze se jej platně domáhat. V případě výpovědi smlouvy po proplacení dotace, se příjemce zavazuje poskytnuté peněžní prostředky vrátit bezhotovostním převodem na účet poskytovatele bez zbytečného odkladu, nejpozději však do 15 dnů od doručení výpovědi.
- 8.5. Výpověď smlouvy musí být učiněna písemně a musí v ní být uvedeny důvody jejího udělení.
- 8.6. Výpovědní doba činí jeden (1) měsíc a začne běžet od prvního dne měsíce následujícího po měsíci, v němž byla výpověď doručena příjemci dotace. Účinky doručení pro účely této smlouvy však nastávají i tehdy, pokud příjemce svým jednáním nebo opomenutím doručení zmařil.
- 8.7. Příjemce je oprávněn tuto smlouvu kdykoliv písemně vypovědět nejpozději však do konce lhůty pro podání vyúčtování, přičemž výpověď je účinná dnem jejího doručení poskytovateli. V takovém případě je příjemce povinen vrátit poskytnutou částku dotace poskytovateli do 14 dnů ode dne účinnosti výpovědi.

- 8.8. Při ukončení smlouvy dohodou je příjemce povinen vrátit bezhotovostním převodem na účet poskytovatele poskytnutou částku dotace, která mu již byla vyplacena, a to bez zbytečného odkladu, nejpozději do 30 dnů ode dne doručení dohody podepsané oběma smluvními stranami, nedohodnou-li se smluvní strany jinak.

IX.

Závěrečná ustanovení

- 9.1. Změny a doplnění smlouvy mohou být provedeny pouze ve formě písemných, řádně číslovaných dodatků.
- 9.2. Smluvní strany se ve smyslu § 167 odst. 1, písm. a) zák. č. 500/2004 Sb., správní řád, ve znění pozdějších předpisů dohodly, že příjemce i poskytovatel může podat písemný návrh na zrušení veřejnoprávní smlouvy i bez udání důvodů. Součástí návrhu musí být vzájemné vypořádání práv a závazků.
- 9.3. Smlouva nabývá platnosti dnem podpisu obou smluvních stran a účinnosti dnem uveřejnění v registru smluv.
- 9.4. Statutární město Brno je při nakládání s veřejnými prostředky povinno dodržovat ustanovení zákona č. 106/1999 Sb., o svobodném přístupu k informacím, ve znění pozdějších předpisů (zejména § 9 odstavec 2 citovaného zákona).
- 9.5. Příjemce souhlasí se jmenovitým zveřejněním veřejnoprávní smlouvy o poskytnutí dotace na úřední desce města Brna.
- 9.6. Příjemce není oprávněn proti svým jakýmkoliv případným pohledávkám a/nebo jejich částem za poskytovatelem započíst poskytovateli pohledávky a/nebo jejich části za příjemcem.
- 9.7. Postoupení práv a povinností z této smlouvy včetně případného postoupení pohledávek z této smlouvy, případně postoupení smlouvy jako celku a/nebo její části může příjemce platně uskutečnit pouze na základě předchozího písemného souhlasu poskytovatele.
- 9.8. Ustanovení odstavce 1) § 1765 zákona č. 89/2012 Sb., občanský zákoník, ve znění pozdějších předpisů se neuplatní; každá ze stran na sebe ve smyslu ustanovení odstavce 2) § 1765 zákona převzala nebezpečí změny okolností.
- 9.9. Pro účely této Smlouvy v oblasti doručování platí fikce doručení, kdy písemnost se považuje v případě pochybností za řádně doručenu v případě, že je odeslána doporučenou zásilkou prostřednictvím příslušného provozovatele poštovních služeb na adresu sídla druhé strany, aktuálně uvedenou ve veřejném (obchodním, živnostenském) rejstříku s tím, že za den doručení je považován třetí pracovní den následující po dni, kdy byla takto tato písemnost doporučeně odeslána druhé straně.
- 9.10. Smlouva je sepsána v 4 výtiscích, každý s platností originálu. Poskytovatel obdrží 3 vyhotovení a příjemce 1 vyhotovení této smlouvy.
- 9.11. Účastníci této smlouvy prohlašují, že souhlasí s jejím obsahem, že byla sepsána na základě pravdivých údajů, srozumitelně, vážně, dle jejich pravé a svobodné vůle, nikoliv v tísní a za nápadně nevýhodných podmínek. Na důkaz toho připojují oprávnění zástupci smluvních stran své podpisy.

X.

Doložka

Tato smlouva byla schválena Zastupitelstvem města Brna na zasedání č. Z9/08 konaném dne 20. 06. 2023.

Smluvní strany berou na vědomí, že v souladu se zákonem č. 340/2015 Sb., o zvláštních podmínkách účinnosti některých smluv, uveřejňování těchto smluv a o registru smluv bude tato smlouva uveřejněna v registru smluv. Poskytovatel se zavazuje, že tuto smlouvu zašle správci registru smluv do 30 dnů od jejího uzavření.

V Brně dne

Za statutární město Brno:

PaedDr. Jan Polák, CSc.
vedoucí Odboru sociální péče
Magistrátu města Brno

V Brně dne

Za Paspoint, z.ú.:

Ing. Tomáš Dostál, ředitel