Z8/39. zasedání Zastupitelstva města Brna
konané dne 21.6.2022

193. Návrh na bezúplatné nabytí podílu id. ½ na pozemcích p.č. 1526/217 a p.č. 1526/244, v k.ú. Komín z vlastnictví ČR-ÚZSVM

Anotace

Bezúplatné nabytí podílu id. ½ na pozemcích p.č. 1526/217 a p.č. 1526/244, v k.ú. Komín z vlastnictví ČR-Úřadu pro zastupování státu ve věcech majetkových do vlastnictví statutárního města Brna. Smlouvy o bezúplatném převodu vlastnického práva č. BP-21/146 a č. BP-22/003 jsou přiloženy formou informačního dokumentu.

Návrh usnesení

Zastupitelstvo města Brna

1. schvaluje **bezúplatné nabytí podílu id. ½ na pozemcích**

- p.č. 1526/217 ostatní plocha, jiná plocha, o výměře 25 m2, v k.ú. Komín
- p.č. 1526/244 ostatní plocha, jiná plocha, o výměře 34 m2, v k.ú. Komín

z vlastnictví České republiky – Úřadu pro zastupování státu ve věcech majetkových, IČO 69797111, se sídlem Rašínovo nábřeží 390/42, Nové Město, 128 00 Praha 2, do vlastnictví statutárního města Brna, za podmínek uvedených ve smlouvách o bezúplatném převodu vlastnického práva k nemovité věci, které tvoří přílohu č. ... tohoto zápisu.

Stanoviska

Rada města Brna projednala materiál na schůzi č. **R8/223.** dne 8. 6. 2022 a **doporučila materiál schválit**.
Schváleno jednomyslně 7 členy.

Podpis zpracovatele pro archivaci

Zpracovatel

Elektronicky podepsáno
[redacted]
vedoucí odboru - Majetkový odbor
14.6.2022 v 12:17
Garance správnosti, zákonnosti materiálu

Spolupodepisovatel

Elektronicky podepsáno

[redacted]

vedoucí úseku - Úsek 2. náměstka primátorky

14.6.2022 v 08:50

Obsah materiálu

Návrh usnesení	1 - 2
Obsah materiálu	3 - 3
Důvodová zpráva	4 - 5
Příloha (Komin-mapy.pdf)	6 - 7
Informační dokument (BP-21-146.pdf)	8 - 11
Informační dokument (BP-22-003.pdf)	12 - 15

Důvodová zpráva

Orgánům statutárního města Brna je předkládán k projednání návrh na bezúplatné nabytí podílu o velikosti id. ½ na pozemcích p.č. 1526/217 a p.č. 1526/244 v k.ú. Komín z vlastnictví České republiky, příslušnost hospodařit s majetkem státu pro Úřad pro zastupování státu ve věcech majetkových do vlastnictví statutárního města Brna.

Popis pozemků

Na pozemku p.č. 1526/217 v k.ú. Komín se nachází místní komunikace IV. třídy – chodník při ulici Kníničská, na pozemku p.č. 1526/244 v k.ú. Komín se nachází místní komunikace IV. třídy – chodník a silniční vegetace při ulici Kníničská.

Podíl o velikosti id. ½ na pozemcích p.č. 1526/217 a p.č. 1526/244 v k.ú. Komín je již v majetku statutárního města Brna.

Správu a údržbu předmětných pozemků bude vykonávat BKOM a.s.

Vlastnické právo k předmětným pozemkům se bezúplatně převádí z důvodu veřejného zájmu, v souladu s ustanovením § 22 odst. 3 zákona č. 219/2000 Sb., o majetku ČR a jejím vystupování v právních vztazích, ve znění pozdějších předpisů, a § 9 zákona č. 13/1997 Sb., o pozemních komunikacích, ve znění pozdějších předpisů.

Podle § 9 odstavce 1 zákona č. 13/1997 Sb., o pozemních komunikacích, ve znění pozdějších předpisů, dále jen „zákon“, jsou místní komunikace vlastnictvím obce, v tomto případě statutárního města Brna.

Smlouva o bezúplatném převodu vlastnického práva k nemovité věci č.BP-21/146 a č. BP-22/003 je uzavřena a nabývá platnosti okamžikem podpisu poslední smluvní stranou. Smlouvy nabývají účinnosti dnem jejího uveřejnění v registru smluv v souladu se zákonem č. 340/2015 Sb., o zvláštních podmínkách účinnosti některých smluv, uveřejňování těchto smluv a o registru smluv, ve znění pozdějších předpisů.

Statutární město Brno nebude těmito smlouvami o bezúplatném převodu žádným způsobem omezeno v nakládání s uvedenými pozemky.

Výše uvedené podíly o velikosti id. ½ na pozemcích Česká republika - Úřad pro zastupování státu ve věcech majetkových převádí dle podmínek vzájemně odsouhlasených smluv o bezúplatném převodu vlastnického práva k nemovité věci do vlastnictví statutárního města Brna.

Průběh projednání:

Komise majetková RMB R8/KM/78 na svém zasedání konaném dne 28.04.2022 materiál projednala pod bodem č. 78/16:
Hlasování: 10- pro, 0- proti, 0- se zdržel /11 členů
Usnesení bylo přijato.

Bc. Doležal	Ing. Vašina	Ing. Pokorný	Ing. Trllo	p. Šafařík	Mgr. Haluza	Mgr. Nevrkla	Ing. Boleslav	Mgr. Leder	p. Janíček	Ing. Havelka
pro	pro	pro	pro	pro	pro	pro	pro	pro	nepřítomen	pro

Rada města Brna projednala materiál na schůzi č. **R8/223.** dne 8. 6. 2022 a **doporučila materiál schválit**.

Schváleno jednomyslně 7 členy.

JUDr. Vaňková	Mgr. Hladík	Bc. Koláčný	JUDr. Oliva	JUDr. Kerndl	Róbert Čuma	Ing. Fišer	Ing. Grund	RNDr. Chvátal	Ing. Kratochvíl	Mgr. Suchý
nepřítomna	pro	nepřítomen	pro	pro	pro	pro	---	pro	---	pro

Stanoviska dotčených orgánů:

- **OÚPR MMB** – nemá z územního hlediska námitek k bezúplatnému nabytí vlastnického práva k předmětnému pozemku z vlastnictví České republiky – Úřad pro zastupování státu ve věcech majetkových do vlastnictví statutárního města Brna.

- **BKOM a.s. –** doporučuje nabytí podílu o velikosti id. ½ na pozemcích do vlastnictví statutárního města Brna.

Pozemky p.č. 1526/217 a p.č. 1526/244 k.ú. Komín

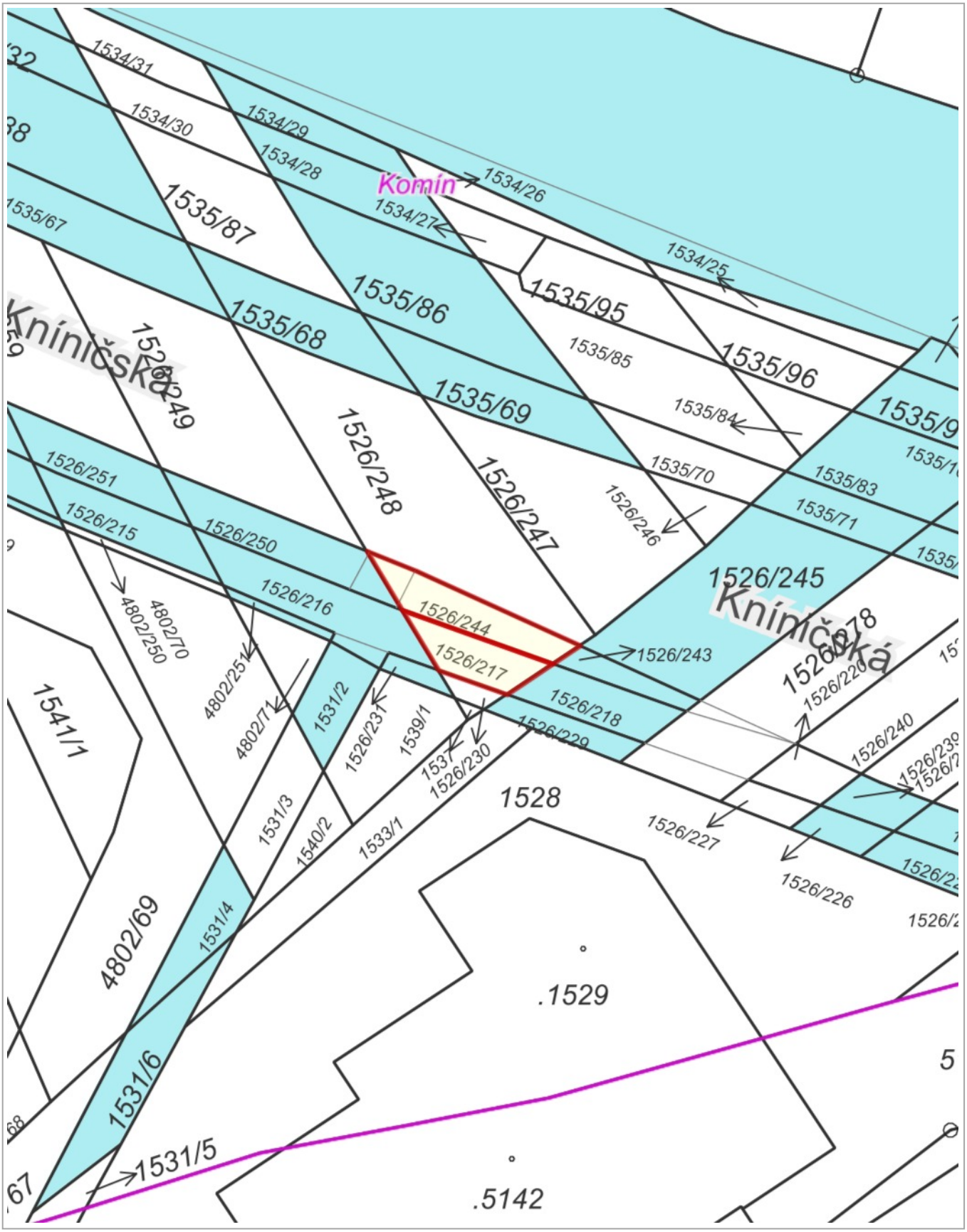

10 m

RÚIAN: © ČÚZK, Katastr: © ČÚZK

1 : 377

Pozemky p.č. 1526/217 a p.č. 1526/244 k.ú. Komín

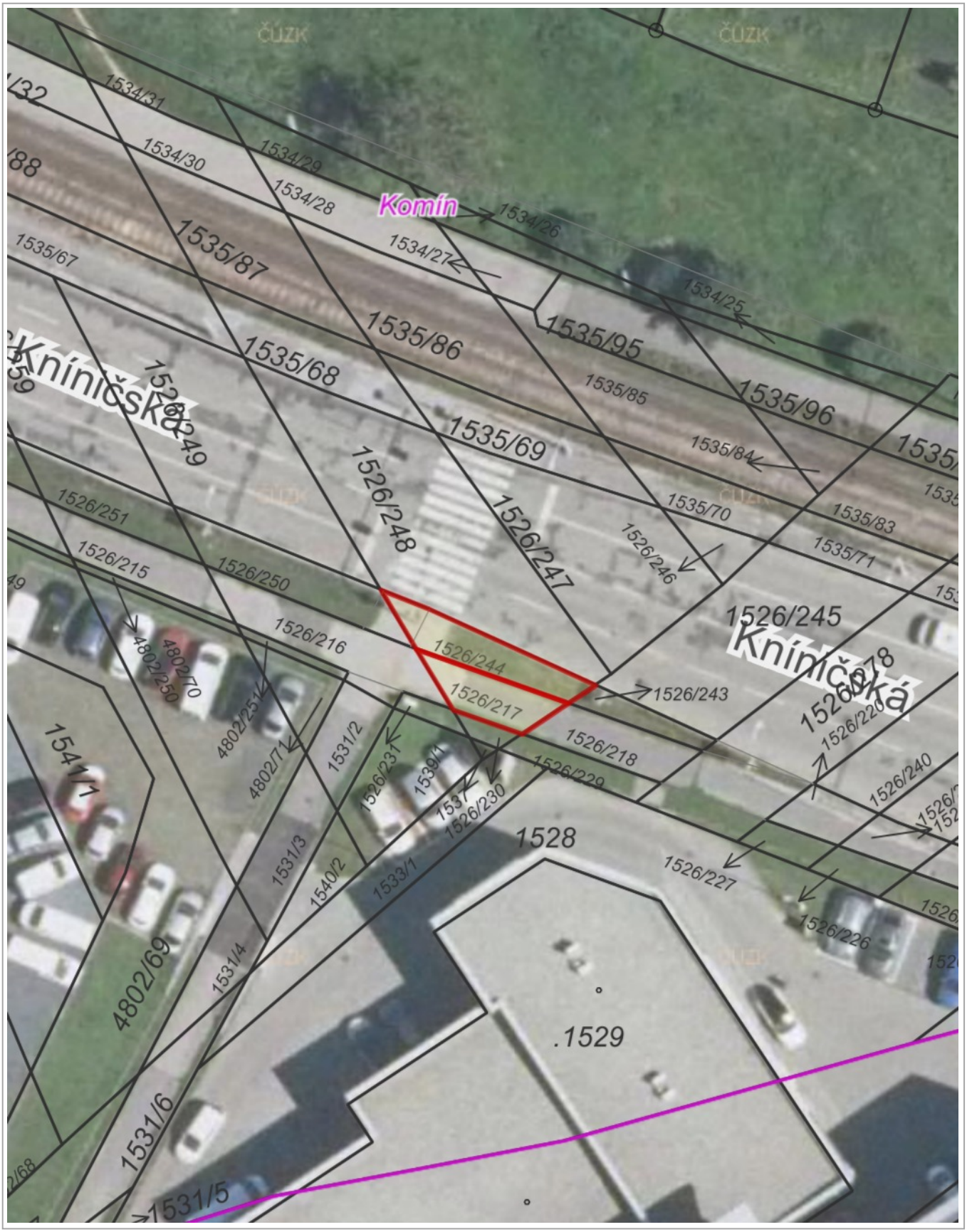

10 m

Ortofoto: © ČÚZK, RÚIAN: © ČÚZK, Katastr: © ČÚZK

1 : 374

63139/B/2021-HMU1
Čj.: UZSVM/B/46170/2021-HMU1

Česká republika – Úřad pro zastupování státu ve věcech majetkových,
se sídlem Rašínovo nábřeží 390/42, Nové Město, 128 00 Praha 2,
za kterou právně jedná [redacted]
na základě Příkazu generálního ředitele č. 6/2019 v platném znění
Územní pracoviště Brno,
odbor Hospodaření s majetkem státu, Příkop 11, 602 00 Brno
IČO: 69797111
(dále jen „převodce")

a

Statutární město Brno
se sídlem Dominikánské náměstí 196/1, 602 00 Brno
zastoupené JUDr. Markétou Vaňkovou, primátorkou
k podpisu smlouvy oprávněna [redacted]
Magistrátu města Brna, na základě pověření ze dne 16. 4. 2018, č.j. MMB/163407/2018
IČO: 44992785, DIČ: CZ44992785
bankovní spojení: účet číslo [redacted]
(dále jen „nabyvatel")

uzavírají podle ustanovení § 2055 a násl. zákona č. 89/2012 Sb., občanský zákoník, v platném znění (dále jen „zákon č. 89/2012 Sb.") a podle ustanovení § 22 zákona č. 219/2000 Sb., o majetku České republiky a jejím vystupování v právních vztazích, v platném znění (dále jen „zákon č. 219/2000 Sb.") tuto

SMLOUVU O BEZÚPLATNÉM PŘEVODU VLASTNICKÉHO PRÁVA K NEMOVITÉ VĚCI č.BP-21/146

Čl. I.

1. Česká republika je vlastníkem podílu o velikosti id. 1/2 na níže uvedené nemovité věci:

   Pozemek:

   - parcela číslo: **1526/217**, druh pozemku: ostatní plocha, způsob využití: jiná plocha,

   zapsaný na listu vlastnictví č. 7189, pro katastrální území **Komín**, obec Brno, v katastru nemovitostí vedeném Katastrálním úřadem pro Jihomoravský kraj, Katastrálním pracovištěm Brno - město. **(dále jen „ převáděný majetek")**

2. Úřad pro zastupování státu ve věcech majetkových je na základě Ohlášení změn v katastru nemovitostí za účelem provedení záznamu č.j. UZSVM/B/36912/2012-HMSO ze dne 15. 10. 2012 (dle ust. § 10 písm. b) zák. č. 219/2000 Sb.) příslušný s převáděným majetkem hospodařit, a to ve smyslu § 9 zákona č. 219/2000 Sb.

Čl. II.

1. Převodce touto smlouvou bezúplatně převádí nabyvateli vlastnické právo k převáděnému majetku a nabyvatel je do svého výlučného vlastnictví přijímá.

2. Vlastnické právo k převáděnému majetku se bezúplatně převádí z důvodu veřejného zájmu v souladu s ustanovením § 22 odst. 3 zákona č. 219/2000 Sb. a § 9 zákona č. 13/1997 Sb., o pozemních komunikacích, ve znění pozdějších předpisů. Na převáděném majetku se nachází místní komunikace IV. tř. ul. Kníničská (chodník) ve vlastnictví nabyvatele.
3. Nabyvatel prohlašuje, že se seznámil s faktickým stavem převáděného majetku.

Čl. III.

1. Převodce i nabyvatel shodně prohlašují, že jim nejsou známy žádné skutečnosti, které by uzavření této smlouvy bránily.
2. Nabyvatel bere na vědomí, že převáděný majetek může být dotčen, se všemi souvisejícími dopady, vedením inženýrských sítí, kdy v případě pochybností ohledně uložení inženýrských sítí poskytnou nabyvateli bližší informace jednotliví (v úvahu přicházející) správci inženýrských sítí.
3. Převodce prohlašuje, že mu není známo, že by na převáděném majetku vázla nějaká další omezení, závazky či právní vady.

Čl. IV.

1. Vlastnické právo k převáděnému majetku nabývá nabyvatel zápisem do katastru nemovitostí. Okamžikem právních účinků zápisu na nabyvatele přecházejí veškerá práva a povinnosti spojená s vlastnictvím a užíváním převáděného majetku.
2. Smluvní strany se dohodly, že návrh na zápis vkladu vlastnického práva do katastru nemovitostí podává převodce.
3. Pokud by příslušným Katastrálním úřadem byl návrh na zápis vkladu vlastnického práva k převáděnému majetku dle této smlouvy pro nabyvatele pravomocně zamítnut, účastníci této smlouvy se zavazují k součinnosti směřující k naplnění vůle obou smluvních stran.

Čl. V.

1. Smlouva je uzavřena a nabývá platnosti okamžikem podpisu poslední smluvní stranou.
2. Smlouva nabývá účinnosti dnem jejího uveřejnění v registru smluv v souladu se zákonem č. 340/2015 Sb., o zvláštních podmínkách účinnosti některých smluv, uveřejňování těchto smluv a o registru smluv (zákon o registru smluv), ve znění pozdějších předpisů.
3. Převodce zašle tuto smlouvu správci registru smluv k uveřejnění bez zbytečného odkladu, nejpozději však do 30 dnů od uzavření smlouvy. Převodce předá nabyvateli doklad o uveřejnění smlouvy v registru smluv podle § 5 odst. 4 zákona č. 340/2015 Sb., o registru smluv, ve znění pozdějších předpisů, jako potvrzení skutečnosti, že smlouva nabyla účinnosti.
4. Pro účely uveřejnění v registru smluv smluvní strany navzájem prohlašují, že smlouva neobsahuje žádné obchodní tajemství.
5. Smluvní strany berou na vědomí, že jsou svými projevy vázány od okamžiku podpisu této smlouvy.
6. Smluvní strany se dohodly, že není-li v této smlouvě stanoveno jinak, řídí se práva a povinnosti smluvních stran zákonem č. 89/2012 Sb. a zákonem č. 219/2000 Sb.
7. Smluvní strany se dohodly, že jakékoli změny a doplňky této smlouvy jsou možné pouze písemnou formou, v podobě oboustranně uzavřených, vzestupně číslovaných dodatků smlouvy.

8. Poplatkové a daňové povinnosti spojené s touto smlouvou se řídí příslušnými právními předpisy.
9. Tato smlouva je vyhotovena ve třech stejnopisech. Každá ze smluvních stran obdrží po jednom vyhotovení. Jedno vyhotovení bude použito k zápisu vlastnického práva vkladem do katastru nemovitostí.
10. Nedílnou součástí této smlouvy je doložka dle zákona č. 128/2000 Sb., o obcích (obecní zřízení), ve znění pozdějších předpisů.
11. Smluvní strany prohlašují, že tuto smlouvu uzavřely svobodně a vážně, nikoliv z přinucení nebo omylu. Na důkaz toho připojují své vlastnoruční podpisy.

V Brně dne

Česká republika - Úřad pro zastupování státu ve věcech majetkových

.....

[redacted]
ředitel odboru
Hospodaření s majetkem státu

V Brně dne

.....

[redacted]
vedoucí Majetkového odboru
Magistrátu města Brna

Přílohy: Doložka dle zákona č. 128/2000 Sb., o obcích (obecní zřízení), ve znění pozdějších předpisů

DOLOŽKA

ve smyslu ust. § 41 zákona č. 128/2000 Sb., o obcích (obecní zřízení), ve znění pozdějších předpisů

Statutární město Brno prohlašuje, že veškeré podmínky podmiňující platnost právního jednání města byly splněny v souladu s ust. § 41 zákona č. 128/2000 Sb., o obcích (obecní zřízení), ve znění pozdějších předpisů.

Bezúplatné nabytí nemovité věci, a to podílu o velikosti id. 1/2 pozemku parc. č. 1526/217 (hodnota v účetní evidenci 20 450,00 Kč) v k. ú. Komín, obec Brno, z vlastnictví České republiky do vlastnictví statutárního města Brna, bylo schváleno na zasedání Zastupitelstva města Brna č. ……..., konaném dne ……, bod ……..

V Brně dne

……

[redacted]
vedoucí Majetkového odboru
Magistrátu města Brna

1343/B/2022-HMU1
Čj.: UZSVM/B/1061/2022-HMU1

Česká republika – Úřad pro zastupování státu ve věcech majetkových,
se sídlem Rašínovo nábřeží 390/42, Nové Město, 128 00 Praha 2,
za kterou právně jedná [redacted]
na základě Příkazu generálního ředitele č. 6/2019 v platném znění
Územní pracoviště Brno,
odbor Hospodaření s majetkem státu, Příkop 11, 602 00 Brno
IČO: 69797111
(dále jen „převodce")

a

Statutární město Brno
se sídlem Dominikánské náměstí 196/1, 602 00 Brno
zastoupené JUDr. Markétou Vaňkovou, primátorkou
k podpisu smlouvy oprávněna [redacted]
Magistrátu města Brna, na základě pověření ze dne 16. 4. 2018, č.j. MMB/163407/2018
IČO: 44992785, DIČ: CZ44992785
bankovní spojení: účet číslo [redacted]
(dále jen „nabyvatel")

uzavírají podle ustanovení § 2055 a násl. zákona č. 89/2012 Sb., občanský zákoník, v platném znění (dále jen „zákon č. 89/2012 Sb.") a podle ustanovení § 22 zákona č. 219/2000 Sb., o majetku České republiky a jejím vystupování v právních vztazích, v platném znění (dále jen „zákon č. 219/2000 Sb.") tuto

SMLOUVU O BEZÚPLATNÉM PŘEVODU VLASTNICKÉHO PRÁVA K NEMOVITÉ VĚCI č.BP-22/003

Čl. I.

1. Česká republika je vlastníkem podílu o velikosti id. 1/2 na níže uvedené nemovité věci:

   Pozemek:

   - parcela číslo: **1526/244**, druh pozemku: ostatní plocha, způsob využití: jiná plocha,

   zapsaný na listu vlastnictví č. 7189, pro katastrální území **Komín**, obec Brno, v katastru nemovitostí vedeném Katastrálním úřadem pro Jihomoravský kraj, Katastrálním pracovištěm Brno - město. **(dále jen „ převáděný majetek")**

2. Úřad pro zastupování státu ve věcech majetkových je na základě Ohlášení o příslušnosti hospodařit s majetkem státu č.j. UZSVM/B/36912/2012-HMSO ze dne 15. 10. 2012 (dle ust. § 10 písm. b) zák. č. 219/2000 Sb.) příslušný s převáděným majetkem hospodařit, a to ve smyslu § 9 zákona č. 219/2000 Sb.

Čl. II.

1. Převodce touto smlouvou bezúplatně převádí nabyvateli vlastnické právo k převáděnému majetku a nabyvatel je do svého výlučného vlastnictví přijímá.

2. Vlastnické právo k převáděnému majetku se bezúplatně převádí z důvodu veřejného zájmu v souladu s ustanovením § 22 odst. 3 zákona č. 219/2000 Sb. a § 9 zákona č. 13/1997 Sb., o pozemních komunikacích, ve znění pozdějších předpisů. Na převáděném majetku se nachází místní komunikace IV. tř. ul. Kníničská (chodník) ve vlastnictví nabyvatele a silniční vegetace.
3. Nabyvatel prohlašuje, že se seznámil s faktickým stavem převáděného majetku.

Čl. III.

1. Převodce i nabyvatel shodně prohlašují, že jim nejsou známy žádné skutečnosti, které by uzavření této smlouvy bránily.
2. Nabyvatel bere na vědomí, že převáděný majetek může být dotčen, se všemi souvisejícími dopady, vedením inženýrských sítí, kdy v případě pochybností ohledně uložení inženýrských sítí poskytnou nabyvateli bližší informace jednotliví (v úvahu přicházející) správci inženýrských sítí.
3. Převodce prohlašuje, že mu není známo, že by na převáděném majetku vázla nějaká další omezení, závazky či právní vady.

Čl. IV.

1. Vlastnické právo k převáděnému majetku nabývá nabyvatel zápisem do katastru nemovitostí. Okamžikem právních účinků zápisu na nabyvatele přecházejí veškerá práva a povinnosti spojené s vlastnictvím a užíváním převáděného majetku.
2. Smluvní strany se dohodly, že návrh na zápis vkladu vlastnického práva do katastru nemovitostí podává převodce.
3. Pokud by příslušným Katastrálním úřadem byl návrh na zápis vkladu vlastnického práva k převáděnému majetku dle této smlouvy pro nabyvatele pravomocně zamítnut, účastníci této smlouvy se zavazují k součinnosti směřující k naplnění vůle obou smluvních stran.

Čl. V.

1. Smlouva je uzavřena a nabývá platnosti okamžikem podpisu poslední smluvní stranou.
2. Smlouva nabývá účinnosti dnem jejího uveřejnění v registru smluv v souladu se zákonem č. 340/2015 Sb., o zvláštních podmínkách účinnosti některých smluv, uveřejňování těchto smluv a o registru smluv (zákon o registru smluv), ve znění pozdějších předpisů.
3. Převodce zašle tuto smlouvu správci registru smluv k uveřejnění bez zbytečného odkladu, nejpozději však do 30 dnů od uzavření smlouvy. Převodce předá nabyvateli doklad o uveřejnění smlouvy v registru smluv podle § 5 odst. 4 zákona č. 340/2015 Sb., o registru smluv, ve znění pozdějších předpisů, jako potvrzení skutečnosti, že smlouva nabyla účinnosti.
4. Pro účely uveřejnění v registru smluv smluvní strany navzájem prohlašují, že smlouva neobsahuje žádné obchodní tajemství.
5. Smluvní strany berou na vědomí, že jsou svými projevy vázány od okamžiku podpisu této smlouvy.
6. Smluvní strany se dohodly, že není-li v této smlouvě stanoveno jinak, řídí se práva a povinnosti smluvních stran zákonem č. 89/2012 Sb. a zákonem č. 219/2000 Sb.

7. Smluvní strany se dohodly, že jakékoli změny a doplňky této smlouvy jsou možné pouze písemnou formou, v podobě oboustranně uzavřených, vzestupně číslovaných dodatků smlouvy.
8. Poplatkové a daňové povinnosti spojené s touto smlouvou se řídí příslušnými právními předpisy.
9. Tato smlouva je vyhotovena ve třech stejnopisech. Každá ze smluvních stran obdrží po jednom vyhotovení. Jedno vyhotovení bude použito k zápisu vlastnického práva vkladem do katastru nemovitostí.
10. Nedílnou součástí této smlouvy je doložka dle zákona č. 128/2000 Sb., o obcích (obecní zřízení), ve znění pozdějších předpisů.
11. Smluvní strany prohlašují, že tuto smlouvu uzavřely svobodně a vážně, nikoliv z přinucení nebo omylu. Na důkaz toho připojují své vlastnoruční podpisy.

V Brně dne

Česká republika - Úřad pro zastupování státu ve věcech majetkových

.....

[redacted]

ředitel odboru
Hospodaření s majetkem státu

V Brně dne

.....

[redacted]

vedoucí Majetkového odboru
Magistrátu města Brna

Přílohy: Doložka dle zákona č. 128/2000 Sb., o obcích (obecní zřízení), ve znění pozdějších předpisů

DOLOŽKA

ve smyslu ust. § 41 zákona č. 128/2000 Sb., o obcích (obecní zřízení), ve znění pozdějších předpisů

Statutární město Brno prohlašuje, že veškeré podmínky podmiňující platnost právního jednání města byly splněny v souladu s ust. § 41 zákona č. 128/2000 Sb., o obcích (obecní zřízení), ve znění pozdějších předpisů.

Bezúplatné nabytí nemovité věci, a to podílu o velikosti id. 1/2 pozemku parc. č. 1526/244 (hodnota v účetní evidenci 27 812,00 Kč) v k. ú. Komín, obec Brno, z vlastnictví České republiky do vlastnictví statutárního města Brna, bylo schváleno na zasedání Zastupitelstva města Brna č. ……..., konaném dne ……, bod ……..

V Brně dne

……

[redacted]
vedoucí Majetkového odboru
Magistrátu města Brna