

Z8/35. zasedání Zastupitelstva města Brna
konané dne 25.1.2022

26. Návrh na poskytnutí individuální neinvestiční dotace společnosti Olympic Festival s.r.o. na uspořádání zimního Olympijského festivalu ve městě Brně v roce 2022

Anotace

Materiál řeší návrh na poskytnutí individuální neinvestiční dotace společnosti Olympic Festival s.r.o. na uspořádání zimního Olympijského festivalu ve městě Brně v roce 2022

Návrh usnesení

Zastupitelstvo města Brna

1. schvaluje

- poskytnutí individuální neinvestiční dotace ve výši 10 000 000,- Kč z rozpočtu města Brna na rok 2022 společnosti Olympic Festival s.r.o., se sídlem Benešovská 1925/6, 101 00 Praha 10, IČO: 06323375 na uspořádání zimního Olympijského festivalu 2022 u příležitosti konání zimních olympijských her v Pekingu v roce 2022 s místem konání „Areál Nová Zbrojovka“ v Brně
- uzavření veřejnoprávní smlouvy o poskytnutí individuální neinvestiční dotace z rozpočtu města Brna, která tvoří přílohu č....tohoto zápisu

2. pověřuje

vedoucího Odboru sportu MMB podpisem smlouvy

Stanoviska

Materiál byl předložen Radě města Brna na R8/193. schůzi konanou dne 19 .1. 2022.

Podpis zpracovatele pro archivaci

Zpracovatel

Elektronicky podepsáno

Mgr. Petr Božek, vz. Mgr. Eva Hráčková

vedoucí odboru - Odbor sportu

18.1.2022 v 13:47

Garance správnosti, zákonnosti materiálu

Spolupodepisovatel

Elektronicky podepsáno

Ing. Aleš Doležal

vedoucí úseku - Úsek 1. náměstka primátorky

18.1.2022 v 13:55

Obsah materiálu

Návrh usnesení	1 - 2
Obsah materiálu	3 - 3
Důvodová zpráva	4 - 5
Příloha k usnesení (1_Smlouva_dotace_OF.pdf)	6 - 16
Příloha k usnesení (2_01_priloha_Projekt_k_13_1_2022.pdf)	17 - 27
Příloha k usnesení (3_02_priloha_Vyporadani.pdf)	28 - 30
Příloha k usnesení (4_03_Marketingove_plneni.pdf)	31 - 31
Příloha k usnesení (5_04_priloha_Zdravotni_opatreni.pdf)	32 - 43
Příloha k usnesení (6_05_priloha_Program.pdf)	44 - 52
Příloha k usnesení (8_07_Seznam_clenu_org_tymu.pdf)	53 - 53
Příloha k usnesení (7_06_Plan_arealu.pdf)	54 - 54

Důvodová zpráva

Zastupitelstvo města Brna schválilo na svém Z8/33 zasedání konaném dne 9. 11. 2021 záměr poskytnutí individuální neinvestiční dotace společnosti Olympic Festival s.r.o., se sídlem Benešovská 1925/6, 101 00 Praha 10 na uspořádání zimního Olympijského festivalu 2022 u příležitosti konání zimních olympijských her v Pekingu v roce 2022 v maximální výši 10 000 000 Kč z rozpočtu města Brna pro rok 2022 s místem konání „Areál Nová Zbrojovka“ v Brně.

Dne 28.12. 2021 obdržel Odbor sportu MMB žádost výše uvedeného subjektu o individuální dotaci na projekt: „Olympijský festival Peking 2022“ Z rozpočtu města Brna je požadována částka ve výši 10 000 000 Kč, přičemž celkové výdaje projektu jsou ve výši 30 500 000 Kč. Termín realizace projektu je od 4. 2. 2022 – 20. 2. 2022.

Olympijský festival je celospolečenská akce s přesahem za hranice sportu. Zimní edice Peking 2022 chce navázat na letní Festival a vrátit děti ke sportu – tentokrát v zimních disciplínách. Z toho důvodu nabídne i dopolední program pro školy.

Město Brno je strategickým partnerem projektu – spojuje tak svoji značku s hlavním záměrem projektu, hodnotami, které projekt reprezentuje a s emocemi, které přináší.

Město Brno má možnost si v rámci sportů, které budou v Olympijském festivalu prezentovány, vybrat sportoviště, se kterým spojí svoji značku a dále má možnost u tohoto sportu prezentovat ve svém stánku vlastní témata a aktivity.

Město Brno bude uvedeno jako partner v rámci všech formátů mediální kampaně k Olympijskému festivalu v Brně – spoty v ČT, v ČRo, billboardy.

Samozřejmostí je logo města na stránkách olympijskyfestival.cz a prezentace kraje v rámci digitální kampaně k projektu (facebook, instagram).

Město Brno bude dále uvedeno na všech tiskovinách k projektu – pozvánky, program, hrací karty, vstupenky apod.

Logo města Brna bude umístěno v rámci brandingů celého areálu Olympijského festivalu – vstupní brána, logo boardy, prezentace ve VIP zóně apod.

Představitelé města budou pozváni na tiskovou konferenci k projektu, slavnostní zahájení a další významné akce jako např. slavnostní návrat olympioniků z Pekingu.

Velkým mediálním přínosem pro město budou redakční výstupy z akce – reportáže mediálních partnerů (ČT, Minuty z Olympijských festivalů na ČT1, ČRo), ale i dalších přítomných médií, protože projekt na sebe poutá velkou mediální pozornost.

Olympijský festival nabídne obyvatelům města aktivní prožití Olympiády, bohaté sportovní vyžití, Olympijské vzdělávání a místním klubům možnost náborů a propagace svého sportu. Olympijský festival má sílu motivovat lidi ke zdravému životnímu stylu a zanechává v místě konání trvalý pozitivní odkaz.

Předpokládaný rozpočet:

POLOŽKA ROZPOČTU	CELKOVÉ VÝDAJE	POŽADOVANÁ DOTACE Z ROZPOČTU OS MMB
Energie, voda, plyn		
Jiná média - dodávky tepla pro vytápění haly		
Svoz odpadu a revize		
Neinvestiční údržba - opravy		
Pronájem sportovišť	3 000 000 Kč	1 100 000 Kč
školní program	50 000 Kč	
Produkce	9 600 000 Kč	3 200 000 Kč
Ubytování, doprava	1 100 000 Kč	400 000 Kč
Provoz a zázemí	4 400 000 Kč	1 500 000 Kč
Catering	1 500 000 Kč	500 000 Kč
Mzda nebo odměna členů	3 500 000 Kč	1 000 000 Kč
Bezpečnost	1 500 000 Kč	450 000 Kč
Marketing a komunikace	3 000 000 Kč	1 000 000 Kč
Branding	1 500 000 Kč	500 000 Kč
Doprovodný program	350 000 Kč	350 000 Kč
Rezerva	1 000 000 Kč	
Náklady spojené s covidem		
CELKEM	30 500 000 Kč	10 000 000 Kč

PŘÍJMOVÉ ZDROJE	VÝŠE PŘÍJMU (PŘEDPOKLAD)
OS MMB	10 000 000 Kč
JMK	10 000 000 Kč
partneři	8 300 000 Kč
Olympijská solidarita	800 000 Kč
Příjmy z pronájmů, nájmu	
Příjmy ze vstupného	1 400 000 Kč
CELKEM PŘÍJMY	30 500 000 Kč

V souvislosti s přípravou materiálu, který předkládá Odbor sportu MMB ke schválení, byla provedena předběžná veřejnosprávní kontrola dle zákona č. 320/2001 Sb., o finanční kontrole, ve znění pozdějších předpisů.

Stanoviska dotčených orgánů:

Materiál byl předložen Radě města Brna na R8/193. schůzi konanou dne 19 .1. 2022.

SMLOUVA

o poskytnutí účelové individuální neinvestiční dotace z rozpočtu města Brna

Smluvní strany

- Statutární město Brno**, Dominikánské náměstí 196/1, Brno-město, 602 00 Brno
zastoupené: JUDr. Markétou Vaňkovou, primátorkou města Brna
K podpisu této smlouvy byl pověřen Zastupitelstvem města Brna na schůzi č. Z8/_____,
konané dne _____, vedoucí Odboru sportu Magistrátu města Brna
Kontaktní osoby:
IČO: 449 92 785
DIČ: CZ44992785
bankovní spojení: Česká spořitelna, a.s.
číslo účtu: 111211222/0800

dále jen „**Poskytovatel**“ nebo „**Město**“

a

- Olympic Festival s.r.o.**, Benešovská 1925/6, Vinohrady, 101 00 Praha 10
vedená u Městského soudu v Praze, oddíl C, vložka 280234
zastoupená: Ing. Petrem Graclíkem, jednatelem
IČO: 063 23 375
DIČ: CZ06323375
bankovní spojení: Česká spořitelna, a.s.
číslo účtu: 7439622/0800

dále jen „**Příjemce**“

Poskytovatel a Příjemce dále také společně jako „**smluvní strany**“ a každý samostatně jako „**smluvní strana**“

uzavřely níže uvedeného dne, měsíce a roku, v souladu se zákonem č. 250/2000 Sb., o rozpočtových pravidlech územních rozpočtů, ve znění pozdějších předpisů, a se zákonem č. 500/2004 Sb., správní řád, ve znění pozdějších předpisů, tuto

veřejnoprávní smlouvu o poskytnutí účelové individuální neinvestiční dotace z rozpočtu města Brna:

I.

Úvodní ustanovení

- Český olympijský výbor, IČ: 485 46 607, se sídlem Benešovská 1925/6, 10100, 101 00 Praha (dále také jen „**ČOV**“) je spolek ve smyslu § 214 a následujících zákona č. 89/2012 Sb., občanský zákoník, ve znění pozdějších předpisů (dále též jen „**OZ**“). Na základě uznání Mezinárodním olympijským výborem (dále také jen „**MOV**“) je ČOV jediným zástupcem olympijského hnutí oprávněným jej řídit na území České republiky ve smyslu § 5 zákona č. 60/2000 Sb., o ochraně olympijských symbolik, v platném znění (dále také jen „**zákon o ochraně olympijských symbolik**“). ČOV je ustaven a vyvíjí činnost podle Olympijské charty, v souladu s právním řádem České republiky a se svými Stanovami. ČOV zastupuje Českou republiku v mezinárodním olympijském hnutí a zabezpečuje reprezentaci České republiky na olympijských hrách a dalších akcích organizovaných MOV, národními olympijskými výbory a dalšími subjekty. ČOV spolčuje sportovní svazy, federace, asociace, unie a další obdobné a podobné tělovýchovné a sportovní subjekty s působností na území České republiky, které jsou členy mezinárodních sportovních

federací řídicích sporty, jejichž disciplíny jsou začleněné do programu olympijských her a další sportovní svazy, členy mezinárodních sportovních federací uznaných MOV. ČOV dále spolčuje občany České republiky, jakož i právnické osoby se sídlem v České republice, podporující olympijské hnutí.

- 2) Příjemce je společností s ručením omezeným založenou a fungující podle práva České republiky, řádně zapsanou v obchodním rejstříku, založenou ČOV jakožto jejím jediným společníkem. Příjemce, jakožto marketingová a servisní organizace ČOV, je na základě výslovného zmocnění ČOV mj. oprávněna realizovat jeho jménem projekty ČOV včetně rozhodování o užívání olympijských a dalších symbolik, a to i v oblasti reklamy a marketingu.
- 3) Poskytovatel je základním územním samosprávným celkem České republiky v souladu s čl. 99 a následujícími ústavního zákona č. 1/1993 Sb., Ústava České republiky, v platném znění a zákonem č. 128/2000 Sb., o obcích (obecní zřízení), v platném znění (dále také jen „**zákon o obcích**“).
- 4) XXIV. zimní olympijské hry, které se uskuteční v čínském Pekingu od 4. února do 20. února 2022 (dále také jen „**ZOH 2022**“), patří mezi nejrozsáhlejší sportovní, kulturní, politické, hospodářské a mediálně sledované události na světě. Zároveň jsou ZOH 2022 událostí, která vytváří příležitosti pro podporu olympismu a sportu jako takového, pohybu a zdravého životního stylu. ČOV připravuje a zajišťuje ve spolupráci s orgány veřejné správy, včetně územních samosprávných celků, důstojnou a efektivní prezentaci Českého olympijského týmu (dále také jen „**ČOT**“) a České republiky jako takové v rámci ZOH 2022. ČOV podporuje v rámci projektu „Česko sportuje“ zdravý životní styl v České republice s cílem podpořit nejen sportovní aktivity účastníků projektu, ale především šířit příklad a povědomí široké veřejnosti o nezbytnosti zdravého životního stylu, k němuž sport a pohyb patří, a to i v rámci Olympijského festivalu konaného v Brně při příležitosti ZOH 2020 ve dnech 4. února do 20. února 2022 (dále také jen „**Olympijský festival**“ nebo „**Projekt**“).
- 5) Olympijský festival je unikátním společenským a sportovním projektem, který od roku 2018 probíhá na základě licenční smlouvy uzavřené s MOV. Projekt po dobu konání olympijských her spojuje olympijské hry s aktivním vyžitím občanů České republiky – sportovních fanoušků. Motivací Olympijského festivalu je zejména šíření olympijské myšlenky, rozvoj místního a regionálního cestovního ruchu, podpora místního a regionálního sportu, podpora zdravého životního stylu a motivace mládeže k zapojení se do sportovních aktivit.
- 6) ČOV, jakožto jediný oprávněný subjekt pro pořádání Olympijského festivalu na území České republiky na základě licenční smlouvy uzavřené s MOV, svěřil pořádání projektu Olympijského festivalu Příjemci.

II.

Předmět a účel smlouvy

- 1) Předmětem smlouvy je poskytnutí účelové neinvestiční individuální finanční dotace z rozpočtových prostředků Města v souladu s požadavkem uvedeným Příjemcem v žádosti, včetně příloh, ze dne 28.12.2021, zaevidované pod č.j. MMB/0675366/2021, za účelem realizace Olympijského festivalu v termínu 04.02.2022 do 20.02.2022, a to jmenovitě pouze na tyto skutečně vynaložené (zaplacené) náklady, jejichž výše a účel budou posuzovány za podmínek uvedených v této smlouvě:
 - a) přípravné práce – administrativní zajištění výběru dodavatelů, příprava areálu a inženýrské sítě k dočasným sportovištím, včetně zpracování grafického ztvárnění areálu v mapovém podkladu;
 - b) stavba dočasných sportovišť a pronájem prostor a sportovišť;
 - c) pronájem vybavení, technologií a techniky;
 - d) stravování organizačního týmu a dobrovolníků;
 - e) realizace sportovního a doprovodného programu na základě spolupráce se sportovními svazy,
 - f) sportovní vybavení (koupě, pronájem);

- g) grafické práce, tisky a branding dle přílohy č. 3 smlouvy;
- h) mediální a komunikační podpora dle přílohy č. 3 smlouvy;
- i) pojištění akce, právní služby;
- j) doprava – shuttlebus pro zajištění dopravy veřejnosti do místa konání Olympijského festivalu,
- k) ubytování členů organizačního týmu,
- l) služby spojené s konáním Olympijského festivalu vykonávané jménem Příjemce dotace třetími osobami (pouze jen produkční, bezpečnostní, zdravotní, organizační, úklidové), pokud již nejsou uvedeny ve výčtu v písm. a) – k) této smlouvy;

(náklady uvedené shora pod písm. a) až l) dále souhrnně také jen „**Uznatelné výdaje**“).

- 2) Realizací Projektů ve smyslu čl. II. odst. 1 této smlouvy se pro účely této smlouvy rozumí:
- a) fáze přípravy konání Olympijského festivalu (tj. činnosti Příjemce související s přípravou Olympijského festivalu před jeho zpřístupněním veřejnosti uskutečněné Příjemcem do 03.02.2022 včetně), a
 - b) fáze samotného konání Olympijského festivalu pro návštěvníky (tj. činnosti Příjemce uskutečněné od jeho zpřístupnění veřejnosti dne 04.02.2022 v souvislosti s konáním Olympijského festivalu pro návštěvníky za předpokladu, že se Olympijský festival pro návštěvníky uskuteční).

přičemž každá ze shora uvedených fází samostatně i ve spojení se považují za plnění účelu, pro který je dotace poskytována. K dosažení účelu dotace, tedy k realizaci Projektů a čerpání dotace, musí dojít v době od 01.10.2021 do 30.04.2022.

Bližší popis Projektů je obsažen v příloze č. 1, která tvoří nedílnou součást této smlouvy.

- 3) Příjemce dotaci přijímá a zavazuje se, že bude Projekt realizovat svým jménem na vlastní zodpovědnost, v souladu s právními předpisy, veřejným zájmem, podmínkami této smlouvy a Dotačními pravidly SMB, a to nejpozději **do 30.04.2022**. Příjemce není oprávněn převést závazek realizace a organizace Olympijského festivalu na třetí osoby způsobem, v jehož důsledku by jako organizátor Olympijského festivalu vystupovala třetí osoba odlišná od Příjemce; tím není dotčeno oprávnění Příjemce zajistit realizaci a organizaci Olympijského festivalu prostřednictvím plnění třetích osob jménem a na účet Příjemce, které budou poskytovat Příjemci služby, jež jsou způsobilými Uznatelnými výdaji ve smyslu této smlouvy. V případě, že k realizaci Projektů došlo před uzavřením smlouvy, prohlašuje Příjemce, že toto ustanovení smlouvy bylo naplněno.
- 4) Poskytnutí dotace je v souladu se zákonem č. 128/2000 Sb., o obcích (obecní zřízení), ve znění pozdějších předpisů a zákonem č. 250/2000 Sb., o rozpočtových pravidlech územních rozpočtů, ve znění pozdějších předpisů (dále také „**zákon č. 250/2000 Sb.**“) a Dotačními pravidly, schválenými Zastupitelstvem města Brna na zasedání č. Z8/33 dne 09.11.2021, a která jsou dostupná na internetových stránkách na adrese: https://www.bрно.cz/fileadmin/user_upload/sprava_mesta/magistrat_mesta_brna/OS/dokumenty/Dotacni_pravidla_ucinnost_15_11_2021.pdf (dále též jen „**Dotační pravidla SMB**“).
- 5) Dotace je slučitelná s podporou poskytnutou z rozpočtu jiných územních samosprávných celků, státního rozpočtu nebo strukturálních fondů Evropské unie, pokud to pravidla pro poskytnutí těchto podpor nevylučují. Dotace není slučitelná s další podporou poskytnutou z rozpočtu Města Brna na Projekt.
- 6) Příjemce nese odpovědnost za využití poskytnuté dotace z rozpočtu města Brna v souladu s respektováním pravidel EU v oblasti poskytování finančních prostředků ve smyslu čl. 107 a násl. Smlouvy o fungování Evropské unie a Nařízení Komise (EU) č. 651/2014. Příjemce bere na vědomí, že orgánem příslušným k posouzení slučitelnosti poskytnuté podpory se společným trhem v případě, že by se jednalo o veřejnou podporu je toliko Komise (EU). Komise (EU) je oprávněna uložit příjemci navrácení veřejné podpory spolu s příslušným úrokem. Prokázali se po poskytnutí dotace, že tato naplňuje znaky veřejné podpory dle čl. 107 až 109 Smlouvy o fungování Evropské unie (dříve čl. 87 až 89 Smlouvy o založení Evropského společenství),

zavazuje se Příjemce poskytnutou dotaci neprodleně vrátit zpět na účet Poskytovatele, a to včetně úroků stanovených Komisí (EU). V případě, že Příjemce bude poskytovat výhody třetím subjektům a tyto výhody budou naplňovat znaky veřejné podpory, je Příjemce povinen postupovat v souladu s příslušnými předpisy v oblasti veřejné podpory.

- 7) Příjemce podpisem této smlouvy čestně prohlašuje, že k datu podpisu smlouvy vůči němu nebyl vydán Komisí (EU) inkasní příkaz ke zpětnému získání neoprávněně vyplacené podpory, v návaznosti na rozhodnutí Komise (EU), jímž je vyplacená podpora prohlášena za protiprávní a neslučitelnou s vnitřním trhem, dále, že není podnikem v obtížích v souladu s Nařízením Komise (EU) č. 651/2014 ze dne 17. června 2014, článkem 2, odst. 18 a že nemá závazky po lhůtě splatnosti vůči veřejným rozpočtům.

III.

Výše a způsob poskytnutí dotace

- 1) Poskytovatel se zavazuje poskytnout příjemci dotaci ze svých rozpočtových prostředků ve výši **10.000.000,- Kč** (slovy: deset milionů korun českých).
- 2) Dotace bude poskytnuta jednorázovou bezhotovostní platbou na účet Příjemce uvedený v záhlaví této smlouvy, a to ve lhůtě **do 15 dnů** od účinnosti této smlouvy.
- 3) Dotace je poskytována s povinností následného vypořádání.

IV.

Podmínky použití dotace, práva a povinnosti

- 1) Příjemce je oprávněn čerpat dotaci k realizaci Projektu nejpozději do **30.04.2022**. Čerpáním dotace se rozumí úhrada Uznatelných výdajů Projektu hrazených z dotace a vzniklých při realizaci Projektu převodem finančních prostředků v hotovosti nebo bankovním převodem ve prospěch jiné oprávněné právnické či fyzické osoby. Příjemce nesmí dotaci poskytnout jiným fyzickým nebo právnickým osobám. Dotaci nelze převést na jinou fyzickou nebo právnickou osobu, která pro Příjemce zajišťuje realizaci Projektu. Za převedení dotace na jinou fyzickou nebo právnickou osobu ve smyslu předcházející věty se nepovažuje úhrada nákladů na služby, jimiž Příjemce zajišťuje realizaci a organizaci Olympijského festivalu prostřednictvím plnění třetích osob, které takové služby poskytují jménem Příjemce a na účet Příjemce, a současně jsou Uznatelnými výdaji ve smyslu čl. II. odst. 1 této smlouvy. Příjemce je vždy povinen použít dotaci k přímým platbám dle účelu této smlouvy, vyjma nákladů, které jsou hrazeny zastřešujícími organizacemi, tj. příslušnými sportovními svazy, anebo jejich organizačními složkami.
- 2) Pokud Uznatelné výdaje Projektu překročí výši poskytnuté dotace, uhradí Příjemce částku tohoto překročení z vlastních zdrojů. Pokud budou Uznatelné výdaje Projektu nižší než poskytnutá dotace, je Příjemce povinen vrátit Poskytovateli část dotace, která přesáhne částku Uznatelných výdajů Projektu, a to způsobem a v termínu určeném pro předložení závěrečné zprávy a finančního vypořádání dotace dle čl. IV. odst. 11 a 13 této smlouvy.
- 3) Příjemce je povinen použít dotaci maximálně hospodárným způsobem a výhradně k účelu uvedenému v čl. II. této smlouvy.
- 4) Dotace je poskytována na Uznatelné výdaje Projektu. Pro odstranění všech případných nejasností a výkladových problémů je níže přesně specifikován demonstrativní výčet neuznatelných výdajů.

Neuznatelnými výdaji se rozumí:

- a) platby daní a poplatků;
- b) dotace jiným fyzickým a právnickým osobám;
- c) platby z jakéhokoliv právního důvodu jiným právnickým a fyzickým osobám, které se nepodílejí na přípravě a realizaci Projektu, na který byla dotace poskytnuta;
- d) mzdové náklady vzniklé na základě pracovních smluv a dohod o pracích konaných mimo pracovní poměr uzavřených mezi Příjemcem a třetími osobami;

- e) úhrada výdajů na pohoštění, občerstvení, rauty
 - f) peněžní dary (finanční ceny, prize money),
 - g) věcné dary,
 - h) pořízení investičního majetku,
 - i) odpisy dlouhodobého majetku,
 - j) výdaje na nákup kancelářských potřeb, softwaru, výpočetní techniky a spotřební elektroniky,
 - k) výdaje na daňové poradenství a zpracování účetnictví;
 - l) úhradu penále, srážek a dalších finančních postihů vzniklých ze zákona či smluvních závazků;
 - m) financování leasingu či podnikatelských aktivit;
 - n) náklady vzniklé s tvorbou rezerv, časového rozlišení a opravných položek;
 - o) pohonné hmoty;
 - p) náklady na propagaci Projektu mimo území Města Brna, vyjma nákladů vynaložených na zajištění spolupráce a realizaci přenosů prostřednictvím vysílání České televize.
- 5) Uznatelné výdaje Projektu musí vzniknout v době od 01.10.2021 do 28.02.2022. Náklady vzniklé mimo období uvedené v předcházející větě nebudou považovány za Uznatelné výdaje ve smyslu této smlouvy a nemohou být předmětem vypořádání dotace.
 - 6) Výdaj na úhradu zálohové faktury, která nejpozději do dne uvedeného v čl. IV. odst. 1 této smlouvy nebyla vyúčtována, není Uznatelným výdajem. V případě, že konečná cena po vyúčtování zálohy bude nižší než zaplacená záloha (přeplatek na zálohách) nebo vyšší než zaplacená záloha (doplatek na zálohách), bude výdaj považován za uznatelný maximálně do výše konečné ceny uvedené ve vyúčtovací faktuře.
 - 7) Do Uznatelných výdajů nelze zahrnout DPH, jestliže má příjemce nárok na její odpočet.
 - 8) Je-li příjemce veřejným zadavatelem nebo splní-li příjemce definici zadavatele podle zákona č. 134/2016 Sb., o zadávání veřejných zakázek, ve znění pozdějších předpisů, je dále povinen postupovat při výběru dodavatele podle tohoto zákona.
 - 9) Příjemce je povinen vést účetnictví v souladu s obecně platnými předpisy, zejm. zákonem č. 563/1991 Sb., o účetnictví, ve znění pozdějších předpisů (dále jen „**zákon o účetnictví**“), a zajistit řádné a oddělené sledování čerpání dotace v účetnictví (např. formou analytického členění, členění podle středisek, zakázek apod.). Příjemce, který nevede účetnictví podle zákona o účetnictví, je povinen vést daňovou evidenci podle zákona č. 586/1992 Sb., o daních z příjmů, ve znění pozdějších předpisů, rozšířenou tak, aby příslušné doklady vztahující se k dotaci splňovaly náležitosti účetního dokladu ve smyslu § 11 zákona o účetnictví, s výjimkou § 11 odst. 1 písm. f), a aby předmětné doklady byly správné, úplné, průkazné, srozumitelné, vedené v písemné formě chronologicky a způsobem zaručujícím jejich trvanlivost a aby uskutečněné příjmy a výdaje byly vedeny analyticky ve vztahu k dotaci (na dokladech musí být jednoznačně uvedeno, že se vážou k dotaci). Příjemce odpovídá za řádné vedení a viditelné označení prvotních dokladů prokazujících použití dotace uvedením „*hrazeno z dotace z rozpočtu města Brna, č. dot. smlouvy ... v částce ...*“. Příjemce uvede toto označení zejména na originálech výdajových pokladních dokladů a dále pak na originálech faktur, paragonů, smluv a na výpisech z bankovního účtu.
 - 10) Příjemce je povinen zajistit, aby osoby povinné spolupůsobit při kontrole (zejména dodavatelé zboží a služeb, příp. stavebních prací pro příjemce) umožnily kontrolnímu orgánu prověřit jejich účetnictví a účetní doklady v rozsahu nezbytném ke splnění účelu kontroly.
 - 11) Příjemce je povinen předložit Poskytovateli nejpozději **do 31.05.2022** finanční vypořádání dotace na formuláři finančního vypořádání dotace, který je dostupný na internetových stránkách Poskytovatele na adrese: <https://www.brno.cz/sprava-mesta/magistrat-mesta-brna/usek-1-namestka-primatorky/odbor-sportu/>, a to jako součást závěrečné zprávy. V tomto termínu musí být závěrečná zpráva a finanční vypořádání dotace doručeny Poskytovateli, nepostačuje předání

poskytovateli poštovních služeb. Případně-li poslední den lhůty na sobotu, neděli nebo svátek, je posledním dnem lhůty nejbližší následující pracovní den. Příjemce doloží finanční vypořádání dotace také kopiemi všech prvotních dokladů prokazujících čerpání dotace (zejména faktur, dodacích listů, smluv, paragonů, výdajových pokladních dokladů, dokladů o provedených platbách apod.), přičemž přehled podkladů, kterými je nutné doložit vypořádání jednotlivých Uznatelných výdajů, je uveden v příloze č. 2, která je nedílnou součástí této smlouvy. Dotaci nelze vyúčtovat formou zápočtu, ale pouze úhradou nákladů. Uznatelné výdaje mohou být uplatněny maximálně v cenách obvyklých, tedy cenách, za něž by mohla být plnění, jež jsou obsahem Uznatelných výdajů, pořízena v totožném místě a čase. Poskytovatel si vyhrazuje právo po obdržení vypořádání dotace dle této smlouvy rozhodnout, které z uplatněných nákladů Příjemce budou shledány jako Uznatelné či Neuznatelné výdaje.

- 12) Příjemce je povinen vrátit převodem na účet Poskytovatele, uvedený v záhlaví této smlouvy, dotaci nebo její část, která nebyla dle této smlouvy řádně finančně vypořádána, a to nejpozději k termínu pro předložení závěrečné zprávy a finančního vypořádání dotace dle čl. IV. odst. 11 této smlouvy, nebo v náhradním termínu stanoveném Poskytovatelem, a to do 30 dnů od doručení výzvy k vrácení dotace. Příjemce je dále povinen vrátit Poskytovateli dotaci nebo její část, použitou neoprávněně nebo v rozporu s účelem uvedeným v čl. II. této smlouvy, a to do 30 dnů ode dne doručení výzvy Poskytovatele k vrácení dotace.
- 13) Závěrečná zpráva musí obsahovat:
 - a) stručný popis realizovaného Projektu,
 - b) celkové vyhodnocení splnění účelu,
 - c) shrnutí medializace Projektu (např. tiskové zprávy, fotodokumentace Projektu, články apod.),
 - d) počet diváků,
 - e) finanční vypořádání dotace s potvrzením pravdivosti a správnosti finančního vypořádání dotace v souladu s čl. V. odst. 4 této smlouvy.
- 14) Příjemce je povinen průběžně informovat Poskytovatele o všech změnách, které by mohly při vymáhání zadržených nebo neoprávněně použitých prostředků dotace zhoršit jeho pozici věřitele nebo dobytost jeho pohledávky. Zejména je Příjemce povinen oznámit Poskytovateli do 15 dnů ode dne, kdy došlo k události, skutečnosti, které mají nebo mohou mít za následek Příjemcův zánik, nebo přeměnu, změnu v osobách statutárního orgánu Příjemce, změnu vlastnického vztahu Příjemce k věci, na niž se dotace poskytuje apod.
- 15) Příjemce je povinen neprodleně informovat Poskytovatele, že došlo k přeměně příjemce. Příjemce je povinen zajistit, aby povinnosti z této smlouvy byly plněny i po přeměně Příjemce, Projekt byl řádně naplněn, dotace byla řádně čerpána a řádně vyúčtována.
- 16) Příjemce je povinen neprodleně informovat Poskytovatele o skutečnosti, že bylo rozhodnuto o zrušení Příjemce s likvidací. Spolu s touto informací Příjemce uvede i osobu likvidátora. Příjemce je povinen ode dne přijetí rozhodnutí o zrušení Příjemce s likvidací pozastavit čerpání dotace a nevyčerpanou část dotace vrátit Poskytovateli. Vyčerpanou část dotace Příjemce řádně vyúčtuje, v takovém případě se pak řádně vyčerpaná část dotace nevrací.
- 17) Příjemce je povinen oznámit Poskytovateli skutečnosti, které mají nebo mohou mít vliv na posouzení veřejné podpory u Příjemce ve vztahu k této smlouvě, zejména je povinen oznámit obdržení podpory de minimis, která má nebo může mít vliv na překročení limitů stanovených příslušnou legislativou, a to do 10 dnů ode dne, kdy k takové události došlo.
- 18) Příjemce se zavazuje, že při prezentaci Projektu bude uvádět na propagačních materiálech informaci, že Projekt je realizován za finanční podpory statutárního města Brna. Při použití loga nebo znaku Poskytovatele je povinen dodržet zásady pro jejich použití, které jsou k dispozici na webové adrese <https://www.brno.cz/logo>. Poskytovatel je s ohledem na výši poskytované finanční podpory významným partnerem Olympijského festivalu 2022. Příjemce se zavazuje vyvinout maximální úsilí a snahu k jeho úspěšné a efektivní propagaci při realizaci Projektu odpovídající výsadnímu postavení Poskytovatele mezi všemi partnery Olympijského festivalu.

- 19) Příjemce se zavazuje, že jak při realizaci Projektu, tak po jeho ukončení, bude dbát dobrého jména Poskytovatele a Projekt realizovat v souladu s právními předpisy a veřejným zájmem. V případě, že k realizaci Projektu došlo před uzavřením smlouvy, prohlašuje Příjemce, že toto ustanovení bylo při realizaci Projektu naplněno.
- 20) Příjemce je povinen po dobu deseti let od skončení Projektu archivovat následující podkladové materiály:
- žádost včetně povinných příloh,
 - tuto smlouvu,
 - originály dokladů, prokazujících čerpání dotace,
 - dokumentaci o zadání veřejné zakázky, je-li zadávána,
 - závěrečnou zprávu a finanční vypořádání dotace,
 - fotodokumentaci/videodokumentaci projektu.
- 21) Příjemce je zodpovědný za popularizaci a medializaci Projektu, koordinaci vydávání tiskových zpráv (zejména zahájení a ukončení Olympijského festivalu) s Poskytovatelem a komunikaci s médii. V rámci medializace Projektu je Příjemce povinen Poskytovatele uvádět jako partnera Olympijského festivalu. Každý jednotlivý marketingový výstup, v němž bude propagován Poskytovatel, bude nejdříve odsouhlasen Poskytovatelem. Bližší popis plnění Příjemce ve vztahu k propagaci Poskytovatele je uveden v příloze č. 3 této smlouvy a je její nedílnou součástí.
- 22) Příjemce je povinen průběžně informovat zástupce Poskytovatele o Projektu a informovat jej s dostatečným předstihem o akcích a událostech spojených s tímto Projektem.
- 23) Příjemce je povinen v rámci realizace Projektu zajistit bezpečné zdravotní prostředí, a to jak pro členy organizačního týmu, tak pro diváky Olympijského festivalu, včetně zajištění dostatečné kapacity a kvality testování na přítomnost onemocnění Covid – 19, a to zejména s ohledem na aktuální epidemiologická opatření. Bližší specifikace plnění Příjemce ve vztahu k jeho povinnostem dle tohoto odstavce je uvedena v příloze č. 4 této smlouvy a je její nedílnou součástí.
- 24) Příjemce se dále zavazuje:
- aktivně oslovit a zapojit sportovní svazy, lokální sportovní kluby a školy do programu či účasti na Olympijském festivalu;
 - efektivně a operativně realizovat protokolární záležitosti směrem k účasti vrcholných představitelů Poskytovatele na programu Projektu; za tím účelem přijme do organizačního týmu zástupce Poskytovatele, kterému v tomto směru poskytne maximální součinnost a informace;
 - zajistit pestré a cenové přijatelné občerstvení pro návštěvníky Olympijského festivalu, včetně označení umístění stravovacích zařízení v pláncích areálu pro potřeby návštěvníků Olympijského festivalu;
 - zajistit realizaci přehlednou navigaci uvnitř areálu (informační tabule, navigační systém, označení sportovišť apod.);
 - vyčlenit Poskytovateli v rámci Projektu titulárně sportoviště biatlon po názvem „Brno biatlon“ a v rámci daného sportoviště a partnerství je:
 - Příjemce povinen zajistit místo a kontejner pro Poskytovatele;
 - Poskytovatel oprávněn umístit na své náklady kontejner a max. 2 nůžkové stany;
 - Poskytovatel oprávněn k vlastní prezentaci, k prezentaci svých projektů, doprovodnému programu (dárky, soutěže, setkání se sportovci a VIP osobami apod.);
 - Poskytovatel oprávněn nabízet drobné občerstvení (zejména teplé nápoje) zdarma/za úplaty formou stánku třetí osoby;

- f) pozvat na Olympijský festival a slavnostní zahájení Olympijského festivalu členy Rady města Brna, Zastupitelstva města Brna, Komise pro tělovýchovu a sport, případně dalším osobám stanoveným Poskytovatelem (max. 20 osob), a těmto zajistit a umožnit vstup na Olympijský festival po celou dobu jeho konání;
- g) zajistit akreditaci vrcholným politickým představitelům Poskytovatele (max. 10 osob), a těmto zajistit a umožnit vstup na Olympijský festival a do VIP části Olympijského domu, a to po celou dobu konání Olympijského festivalu;
- h) zajistit pro vedení města Brna na vyžádání zástupce Poskytovatele parkování v blízkosti konání Projektu;
- i) zajistit 300 jednorázových vstupenek pro potřeby Poskytovatele;
- j) vyvinout maximální úsilí o účast olympioniků na Olympijském festivalu (medailisté, i ostatních) a i o účast významných osobností ze sportovního a společenského prostředí.

V. Kontrola

- 1) Příslušné orgány Poskytovatele jsou oprávněny v souladu se zvláštním právním předpisem, zákonem č. 320/2001 Sb., o finanční kontrole ve veřejné správě a o změně některých zákonů (zákon o finanční kontrole), ve znění pozdějších předpisů, zákonem č. 128/2000 Sb., o obcích (obecní zřízení), ve znění pozdějších předpisů, zákonem č. 250/2000 Sb., o rozpočtových pravidlech územních rozpočtů, ve znění pozdějších předpisů, kdykoli kontrolovat dodržení podmínek, za kterých byla dotace poskytnuta.
- 2) Příjemce je povinen poskytnout součinnost při výkonu kontrolní činnosti dle čl. V. odst. 1 této smlouvy, zejména předložit kontrolním orgánům Poskytovatele kdykoliv k nahlédnutí originály všech účetních dokladů prokazujících vznik Uznatelných výdajů Projektu a využití prostředků v souladu s účelem Projektu.
- 3) Příjemce je povinen umožnit Poskytovateli provést kontrolu, jak v průběhu, tak i po ukončení realizace Projektu, a to ještě po dobu deseti let od ukončení financování Projektu ze strany Poskytovatele.
- 4) Za pravdivost i správnost závěrečné zprávy a finančního vypořádání dotace odpovídá osoba oprávněná jednat za nebo jménem Příjemce, která tuto skutečnost v závěrečné zprávě a ve finančním vypořádání dotace písemně potvrdí.

VI. Důsledky porušení povinností Příjemce

- 1) Příjemce bere na vědomí, že pokud použije poskytnutou dotaci (či její jakoukoliv část) k jinému účelu, než je uveden v čl. II. této smlouvy, považují se tyto prostředky (či jejich jakákoliv část) za prostředky neoprávněně použité ve smyslu zákona č. 250/2000 Sb., a porušení těchto povinností, bude řešeno jako porušení rozpočtové kázně ve smyslu ust. § 22 zákona č. 250/2000 Sb. Příjemce je v takovém případě povinen takto neoprávněně použité prostředky formou bezhotovostního převodu vrátit na účet Poskytovatele, nejvýše však do výše částky neoprávněně použitých prostředků.
- 2) Ve smyslu ust. § 10a odst. 6 zákona č. 250/2000 Sb. se za méně závažné porušení povinností považují případy uvedené níže v tomto odstavci pod písm. a) až c) této smlouvy, přičemž odvody za taková porušení rozpočtové kázně se stanoví následujícím způsobem:

a) Prodlení Příjemce s předložením finančního vypořádání a závěrečné zprávy Poskytovateli podle čl. IV. odst. 11 této smlouvy:	
do 5 kalendářních dnů	1 % poskytnuté dotace
od 6 do 30 kalendářních dnů	2 % poskytnuté dotace
b) Porušení povinnosti stanovené v čl. IV. odst. 17 této smlouvy	2 % poskytnuté dotace

- c) Porušení povinnosti stanovené v čl. IV. odst. 19 této smlouvy 5 % poskytnuté dotace
- 3) Dotace či její části se považují za vrácené dnem, kdy byly připsány na účet Poskytovatele.
- 4) Poskytovatel je oprávněn při zjištění porušení podmínek této smlouvy Příjemcem pozastavit uvolňování finančních prostředků. O pozastavení poskytování finančních prostředků Poskytovatel písemně informuje Příjemce ve lhůtě 15 dnů ode dne, kdy se o porušení podmínek této smlouvy Příjemcem dozví.

VII.

Vrácení dotace a platba odvodů

- 1) V případě vzniku povinnosti Příjemce vrátit dotaci či její jakoukoliv část zpět Poskytovateli či platby odvodů za porušení rozpočtové kázně, ať už na základě této smlouvy či právních předpisů, je Příjemce povinen takové finanční prostředky vrátit Poskytovateli zpět bezhotovostním převodem na účet Poskytovatele uvedený v záhlaví této smlouvy, a to ve lhůtě do 15 dnů ode dne vzniku takové povinnosti, nestanoví-li tato smlouva nebo pokyn Poskytovatele jinak. Jako variabilní symbol platby Příjemce uvede číslo této smlouvy

VIII.

Ukončení smlouvy

- 1) Tuto smlouvu lze ukončit na základě písemné dohody smluvních stran nebo výpovědí.
- 2) Kterákoliv smluvní strana je oprávněna tuto smlouvu písemně vypovědět bez udání důvodu. Výpovědní doba činí 14 dnů a počíná běžet 1. dnem následujícím po dni doručení výpovědi druhé smluvní straně. V případě pochybností se má za to, že výpověď byla doručena 3. den od jejího odeslání.
- 3) Ve výpovědní době Poskytovatel pozastaví uvolňování finančních prostředků a Příjemce se zavazuje ode dne doručení výpovědi nevynakládat další finanční prostředky, které by byly Uznatelnými výdaji ve smyslu této smlouvy.
- 4) Smluvní strany se dále dohodly, že v případě nepříznivé epidemiologické situace, v jejímž důsledku by konání Olympijského festivalu nebylo možné, případně možné pouze za ztížených podmínek, či by konáním Olympijského festivalu byl ohrožen zájem ochrany veřejného zdraví, je každá ze smluvních stran oprávněna ukončit tuto smlouvu výpovědí bez výpovědní doby, přičemž v takovém případě platí následující:
- vypovídající smluvní strana je povinna ve výpovědi výslovně uvést, že se jedná o výpověď bez výpovědní doby;
 - vypovídající smluvní strana je povinna výpověď řádně odůvodnit;
 - výpovědí dle tohoto odstavce je možné tuto smlouvu ukončit nejpozději do 01.02.2022
 - Příjemce je povinen ode dne doručení výpovědi nevynakládat další finanční prostředky, které by byly Uznatelnými výdaji ve smyslu této smlouvy;
 - Příjemci v případě ukončení smlouvy výpovědí dle tohoto odstavce vzniká nárok na úhradu Uznatelných výdajů do maximální výše 5.000.000, - Kč (slovy: pět milionů korun českých). V případě, že ke dni doručení výpovědi dle tohoto odstavce vzniknou Příjemci Uznatelné výdaje nad částku dle předchozí věty, nemá Příjemce nárok na jejich zaplacení ze strany Poskytovatele a je povinen takové náklady nést ze svého.
- 5) V případě ukončení této smlouvy je Příjemce povinen předložit Poskytovateli vypořádání dotace a vrátit Poskytovateli peněžní prostředky dotace, které jím nebyly ke dni ukončení této smlouvy použity v souladu s touto smlouvou, a to do 15 dnů ode dne ukončení této smlouvy postupem dle čl. VI. této smlouvy. Povinnost Příjemce dle předcházející věty zůstává zachována i po zániku této smlouvy, ať už na základě dohody nebo výpovědi.

IX. Závěrečná ustanovení

- 1) Není-li v této smlouvě uvedeno jinak, jsou k jednání podle této smlouvy jménem Poskytovatele oprávněny kontaktní osoby uvedené v záhlaví smlouvy nebo jiný pověřený zaměstnanec Magistrátu města Brna. Toto ustanovení se nevztahuje na podpisy dodatků k této smlouvě a na jednání směřující k ukončení platnosti a účinnosti této smlouvy.
- 2) Tato smlouva nabývá platnosti dnem podpisu oběma smluvními stranami a účinnosti dnem uveřejnění v registru smluv dle zákona č. 340/2015 Sb., o zvláštních podmínkách účinnosti některých smluv (zákon o registru smluv), ve znění pozdějších předpisů.
- 3) Jakékoli změny této smlouvy lze provádět pouze formou písemných postupně číslovaných dodatků na základě dohody obou smluvních stran. Žádost Příjemce o uzavření dodatku musí být Poskytovateli doručena nejpozději 45 dní před uplynutím termínu pro čerpání dotace, nedohodneme-li se Poskyvatel s Příjemcem jinak. Změny smlouvy v jiné než písemné formě a bez předchozího schválení Zastupitelstva města Brna jsou vyloučeny.
- 4) Při změně čísla účtu Příjemce, na který má být dotace zaslána, je Příjemce povinen předložit nebo zaslat žádost o zaslání dotace na nové číslo účtu spolu s kopií smlouvy o běžném účtu nebo potvrzení banky o existenci účtu žadatele, na který má být dotace poukázána, která bude obsahovat číslo nového účtu.
- 5) Smlouva podléhá uveřejnění v registru smluv. Smluvní strany se dohodly, že návrh na uveřejnění smlouvy v registru smluv podá Poskytovatel.
- 6) Tato smlouva je sepsána ve dvou vyhotoveních, z nichž jedno je určeno pro Poskytovatele a druhé pro Příjemce.
- 7) Příjemce podpisem této smlouvy stvrzuje, že:
 - a) má vypořádány veškeré závazky (dluhy) vůči statutárnímu městu Brnu vzniklé ze samostatné i přenesené působnosti města, které nabyly právní moci a jsou splatné (tj. zejména provedl včasnou úhradu všech splatných odvodů a penále za porušení rozpočtové kázně);
 - b) nemá neuhrazené závazky po lhůtě splatnosti vůči orgánům veřejné správy České republiky, Evropské unie nebo některého z jejích členských států, dále zdravotním pojišťovnám a orgánům, poskytujícím finanční prostředky na projekty spolufinancované z rozpočtu EU;
 - c) nenachází se podle zákona č. 182/2006 Sb., o úpadku a způsobech jeho řešení (insolvenční zákon), ve znění pozdějších předpisů, v úpadku a nedošlo v jeho případě k podání insolvenčního návrhu ani tento návrh sám nepodal a nebylo vydáno rozhodnutí o úpadku, a to i za období tří let před podáním žádosti;
 - d) nenachází se v procesu zrušení bez právního nástupce (např. likvidace, zrušení nebo zánik živnostenského oprávnění), ani není v procesu přeměny (např. fúze společnosti, rozdělení společnosti);
 - e) nebyl mu soudem nebo správním orgánem uložen zákaz činnosti nebo zrušeno oprávnění k činnosti týkající se jeho předmětu podnikání a/nebo související s Projektem, na který má být poskytována dotace;
 - f) vůči němu (příp. vůči jehož majetku) není navrhováno ani vedeno řízení o výkonu soudního či správního rozhodnutí ani navrhována či prováděna exekuce;
 - g) nemá v rejstříku trestů záznam o pravomocném odsouzení pro trestný čin, jehož skutková podstata souvisí s jeho předmětem podnikání, paděláním či pozměňováním veřejné listiny nebo úplatkářstvím, nebo pro trestný čin hospodářský anebo trestný čin proti majetku podle hlavy druhé a deváté části druhé zákona č. 140/1961 Sb., trestní zákon, ve znění pozdějších předpisů, či podle hlav páté a šesté části druhé zákona č. 40/2009 Sb., trestní zákoník, ve znění pozdějších předpisů, ani proti němu nebylo v souvislosti s takovým trestným činem zahájeno trestní stíhání podle zákona č. 141/1961 Sb., o trestním řízení soudním (trestní řád), ve znění pozdějších předpisů; prohlášení podle

tohoto ustanovení se týká též všech osob, které jsou statutárním orgánem Příjemce nebo obdržely plnou moc za účelem zastupování Příjemce pro účely podání žádosti a uzavření a realizace (této) smlouvy o poskytnutí dotace.

- 8) V případech neupravených touto smlouvou se práva a povinnosti smluvních stran řídí příslušnými právními předpisy, zejména zákonem č. 250/2000 Sb., zákonem č. 500/2004 Sb., správní řád, ve znění pozdějších předpisů, a Dotačními pravidly SMB.
- 9) V případě rozporu této smlouvy s právními předpisy či Dotačními pravidly SMB mají v takovém případě tyto v příslušném rozsahu přednost před obsahem této smlouvy.
- 10) Nedílnou součástí smlouvy jsou tyto přílohy:

Příloha č. 1	Popis Projektu
Příloha č. 2	Přehled podkladů k vypořádání jednotlivých Uznatelných výdajů
Příloha č. 3	Přehled marketingového plnění Příjemce pro Poskytovatele
Příloha č. 4	Přehled bezpečnostních a zdravotních opatření
Příloha č. 5	Program Olympijského festivalu
Příloha č. 6	Plán areálu Olympijského festivalu
Příloha č. 7	Seznam členů organizačního týmu
- 11) Smluvní strany prohlašují, že tato smlouva byla sepsána na základě pravdivých údajů, podle jejich svobodné a vážné vůle, a na důkaz toho připojují své vlastnoruční podpisy.
- 12) Příjemce svým podpisem stvrzuje správnost údajů uvedených v záhlaví této smlouvy, především pak název, sídlo, IČ, DIČ a číslo účtu.

**Doložka podle ust. § 41 zákona č. 128/2000 Sb., o obcích (obecní zřízení),
ve znění pozdějších předpisů:**

Tato smlouva byla schválena Zastupitelstvem města Brna na schůzi č. Z8/_____ dne _____.

V Brně dne

V Brně dne

za statutární město Brno

za Olympic Festival s.r.o.
Ing. Petr Graclík
jednatel



OLYMPIJSKÝ FESTIVAL

BEIJING 2022



B | R | N | O

STAV PŘÍPRAV K 13. 1. 2022

jihomoravský kraj



SITUAČNÍ PLÁN AREÁLU – NOVÁ ZBROJOVKA

OLYMPIJSKÝ FESTIVAL
BEIJING 2022

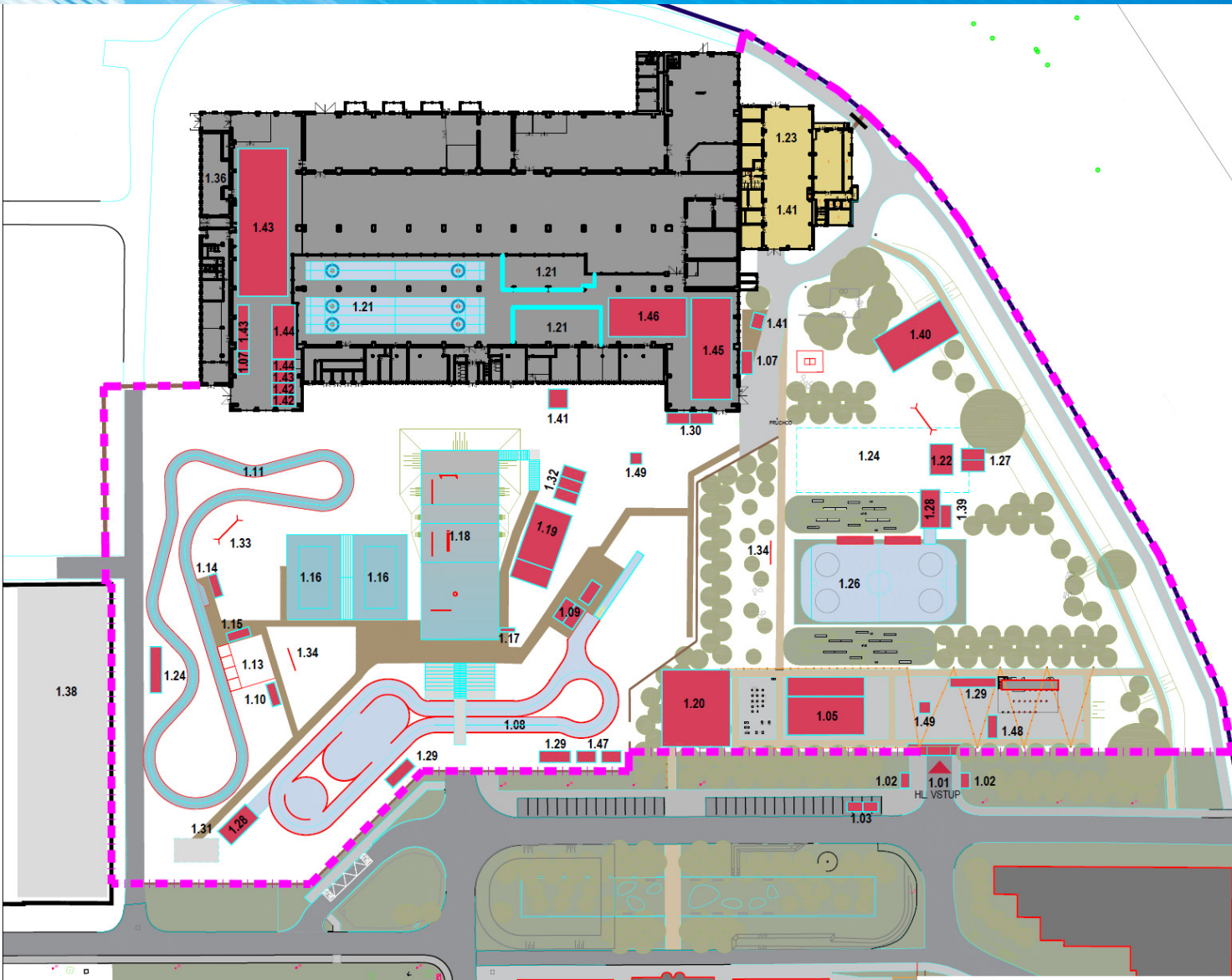

LEGENDA

- 1.01 HLAVNÍ VSTUP
- 1.02 VSTUPENKY
- 1.03 TESTOVÁNÍ
- 1.04 FOODTRUCKY
- 1.05 LETNÍ SPORTY
- 1.06 SPONZOŘI, PARTNEŘI
- 1.07 WC
- 1.08 LEDOVÁ DRÁHA, L= 214m, Š = 4,0 m
- 1.09 PŮČOVNA BRUSLÍ
- 1.10 PARTNERSKÁ PREZENTACE - BRNO
- 1.11 BIATLON - BĚŽECKÁ DRÁHA, L= 281 m, Š = 3,0
- 1.12 BIATLON - TRESTNÉ KOLO
- 1.13 BIATLON - STŘELNICE, 12x12m
- 1.14 BIATLON - PŮČOVNA LYŽÍ - KASTLE
- 1.15 BIATLON - SKLAD PUŠEK + ZÁZEMÍ
- 1.16 SNOWVOLLEYBALL
- 1.17 SKOKY NA LYŽÍCH
- 1.18 SKI, SNB RAMPA - L= 46,0, Š= 20,0m
- 1.19 CHILLOUT ZÓNA
- 1.20 ORIENTAČNÍ SPORTY
- 1.21 CURLING
- 1.22 STAGE S OBRAZOVKOU
- 1.23 VIP, KANCELÁŘE
- 1.24 FAN ZÓNA
- 1.25 ČT RADIOŽURNÁL
- 1.26 HOKEJOVÉ HRŠTĚ - 20x40m
- 1.27 REŽIE STAGE
- 1.28 ROLBA
- 1.29 CHLAZENÍ, TECHNOLOGIE
- 1.30 EDUKAČNÍ ZÓNA
- 1.31 IZS
- 1.32 ALPINE PRO
- 1.33 LED
- 1.34 NÁPIS
- 1.35 SKLUZAVKA
- 1.36 PRODUKCE
- 1.37 DOBROVOLNÍCI
- 1.38 PARKING PRODUKCE
- 1.39 SVAZ
- 1.40 JÍDELNA STAFF
- 1.41 GASTRO
- 1.42 PRODUKCE
- 1.43 SKLAD PRODUKCE
- 1.44 SKLAD ELEKTRO
- 1.45 SKLAD GASTRO
- 1.46 ŠATNA PRO ŠKOLY
- 1.47 TRAFÓ STANICE
- 1.48 HRACÍ KARTY
- 1.49 NAVIGACE - BANNEROVÁ VĚŽ

OLYMPIJSKÝ DŮM

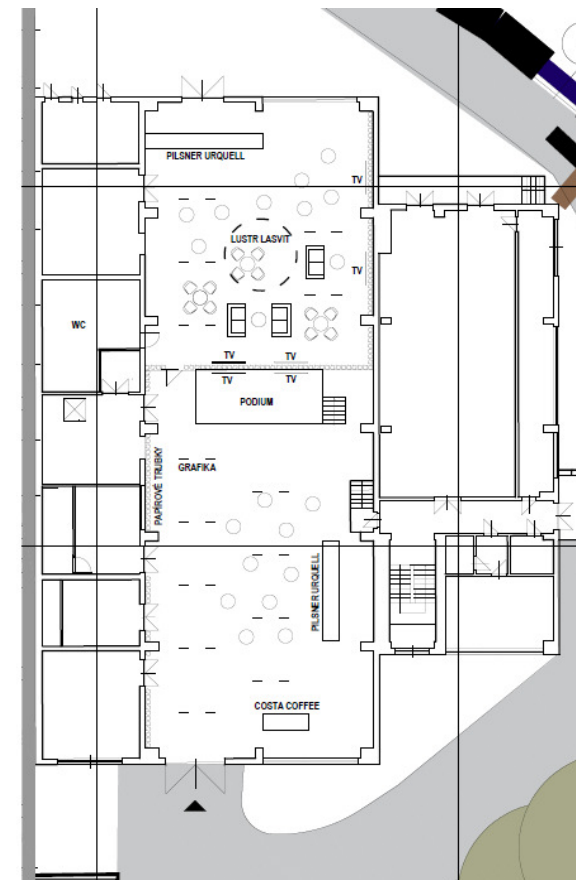

SEZNAM POTVRZENÝCH SPORTŮ

OLYMPIJSKÝ FESTIVAL
BEIJING 2022



- ❖ **KLUIŽIŠTĚ:**
 - RYCHLOBRUSLENÍ
 - LEDNÍ HOKEJ
 - KRASOBRUSLENÍ
- ❖ **STAN U VSTUPU:**
 - RYCHLOBRUSLENÍ / SHORT TRACK
 - LEDNÍ HOKEJ
 - ŠACHY
 - ATLETIKA
- ❖ **HALA INDUSTRÁ:**
 - CURLING
- ❖ **SNOWPARK:**
 - SNOWBOARDING
 - AKROBATICKÉ LYŽOVÁNÍ
 - ALPSKÉ LYŽOVÁNÍ
- ❖ **SKOKANSKÝ MŮSTEK:**
 - SKOKY NA LYŽÍCH
- ❖ **LEDOVÉ CESTY:**
 - BRUSLENÍ
 - SANĚ
 - BOBY
 - SKELETON
- ❖ **BĚŽECKÁ DRÁHA:**
 - BĚŽECKÉ LYŽOVÁNÍ
 - BIATLON
- ❖ **ORIENTAČNÍ SPORTY**
- ❖ **SNOW VOLEJBAL**

17



DOPOLEDNÍ PROGRAM PRO ŠKOLY

POČET PŘIHLÁŠENÝCH ŠKOL K 13.1.: **57**

VYPRODÁNO!

CELKEM 3000 DĚTÍ (MAXIMÁLNÍ KAPACITA 300 DĚTÍ/DEN)

CO ZAJISTÍME?

- ❖ SPORTOVNÍ PROGRAM 9 – 13.30h:
ROZDĚLENÍ DO SKUPIN (MAX 15 ŽÁKŮ, DOBROVOLNÍK KE SKUPINĚ)
VYZKOUŠENÍ 3 ZIMNÍCH SPORTŮ S INSTRUKTOREM
OLYMPIJSKÉ VZDĚLÁVÁNÍ
- ❖ VEŠKERÉ SPORTOVNÍ VYBAVENÍ (BRUSLE, BĚŽKY, SNOWBOARD, HELMA)
- ❖ SVAČINU



MEDIÁLNÍ KAMPAŇ



[Ambasador Tomáš Verner zve na Olympijský festival](#)



❖ CLAIM: NEJLEPŠÍ ZIMA BUDE V BRNĚ

❖ MEDIÁLNÍ KAMPAŇ:

KAMPAŇ OUTDOOR:

billboardy | panely | mhd

KAMPAŇ Čro

KAMPAŇ ČESKÁ TELEVIZE

KAMPAŇ ČASOPIS COACH

CELOSTÁTNÍ PŘÍLOHA DENÍK

OLYMPIC MEDIA HOUSE



OLYMPIJSKÝ FESTIVAL
BEIJING 2022



JK|N|O|I jihomoravský kraj

PARTNEŘI FESTIVALU



ALPINE PRO



SKUPINA ČEZ

NOVÁ
ZBROJOVKA



JOHNNY SERVIS

anygence

www.olympijskyfestival.cz

KOMUNIKACE V PRŮBĚHU AKCE

OLYMPIJSKÝ FESTIVAL
BEIJING 2022



ČESKÁ TELEVIZE – ČT 1, ČT 24, ČT Sport
PŘEDEVŠÍM V POŘADECH: STUDIO 6, DOBRÉ RÁNO,
UDÁLOSTI V REGIONECH, UDÁLOSTI, BBV

ČESKÝ ROZHLAS – Radiožurnál, Olympijské rádio
AIRSTREAM

DENÍK - SPECIÁLNÍ PŘÍLOHA + FESTIVALOVÉ NOVINY

MINUTY Z OLYMPIJSKÝCH FESTIVALŮ – POŘAD Z
OLYMPIJSKÉHO FESTIVALU NA ČT1

OLYMPIC MEDIA HOUSE

CZECHTEAM TV studio

WEB OLYMPIJSKÝ TÝM

WEB OLYMPIJSKÝ FESTIVAL

SOCIÁLNÍ SÍTĚ



HIGHLIGHTY PLÁNOVANÉHO PROGRAMU OF

OLYMPIJSKÝ FESTIVAL

BEIJING 2022



❖ 4. 2. SLAVNOSTNÍ ZAHÁJENÍ - 11.30, 13h SLAVNOSTNÍ ZAHÁJENÍ OH

- ŠTEFETA BRNEM – OD KRAJSKÉHO ÚŘADU A MAGISTRÁTU, OLYMPIONICI BĚŽÍ S POCHODNÍ DO FESTIVALU, [REDACTED] PŘEDÁVÁ POCHODEŇ [REDACTED]
- DEN S [REDACTED] (VÝROČÍ NAROZENÍ) – [REDACTED] ZNOVU LETÍ [REDACTED]
- [REDACTED] (VÝROČÍ NAROZENÍ)
- POSTUPNÉ OTEVÍRÁNÍ JEDNOTLIVÝCH SPORTOVIŠŤ OSOBNOSTMI – [REDACTED]

❖ 5.2. DEN S ŽENSKÝM HOKEJEM

- V PEKINGU: RYCHLOBRUSLENÍ [REDACTED] HOKEJ ŽENY
- EXHIBICE A VÝUKA RYCHLOBRUSLENÍ
- [REDACTED] (VÝROČÍ NAROZENÍ)
- HOKEJOVÝ ZÁPAS OSOBNOSTÍ – [REDACTED]
- [REDACTED]
- KVALIFIKACE NA ME SNOW VOLEJBAL



HIGHLIGHTY PLÁNOVANÉHO PROGRAMU OF

❖ 6. 2. DEN S AKROBATICKÝM LYŽOVÁNÍM A SNOWBOARDINGEM

- V PEKINGU: KRASOBRUSLENÍ, MUŽI SJEZD, SNOWBOARDING SLOPESTYLE
- [REDACTED] (VÝROČÍ NAROZENÍ)
- HOSTÉ - [REDACTED]
- [REDACTED] SNOWBOARDING – [REDACTED]
- KVALIFIKACE NA ME SNOW VOLEJBAL

❖ 7.2. DEN S BIATLONEM

- V PEKINGU: RYCHLOBRUSLENÍ, HOKEJ ŽENY, BIATLON
- HOSTÉ - [REDACTED]

ATD.



HIGHLIGHTY PLÁNOVANÉHO PROGRAMU OF

- ❖ 8. 2. PARALYMPIJSKÝ DEN
- ❖ 11.2. DEN S FAIR PLAY
- ❖ 12.2. DEN SE STARDANCE – HOSTÉ SPORTOVCI, KTEŘÍ PROŠLI STARDANCE
- ❖ 13.2. DEN S RADIOŽURNÁLEM
- ❖ 14.2. DEN S VALENTÝEM – SPORT JE MÁ LÁSKA
- ❖ 15.2. NAROZENINY [REDACTED] VZPOMÍNKA NA NAGANO
- ❖ 17.2. DEN S OLYMP [REDACTED]
- ❖ 19.2. DEN [REDACTED]
 - VÝROČÍ 20 LET OD ZLATA [REDACTED] V SALT LAKE CITY.
 - VÝROČÍ BRONZOVÉ MEDAILE [REDACTED] V KOREJI 2018 V HROMADNÉM STARTU
 - VÝROČÍ ZLATÉ MEDAILE [REDACTED] V SOČI 2014 NA 5000
 - VÝROČÍ STŘÍBRNÉ MEDAILE BIATLONISTŮ VE SMÍŠENÉ ŠTAFETĚ V SOČI 2014
 - AKROBATICKÁ EXHIBICE A ZÁVOD
 - HOSTÉ [REDACTED]

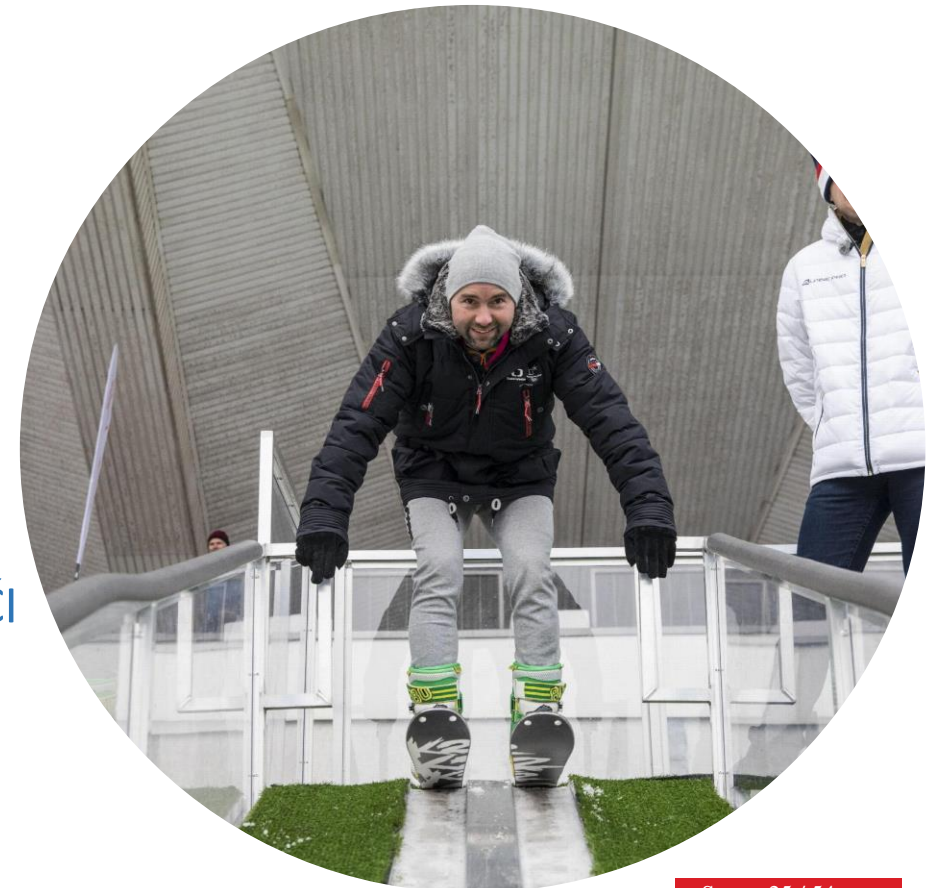



MIMOŘÁDNÉ OPATŘENÍ PLATNÉ OD 3.1. 2022:

I/13 stanovuje podmínky pro konání koncertů a jiných hudebních, divadelních, filmových a jiných uměleckých představení včetně cirkusů a varieté, sportovních utkání, zápasů, závodů apod. (dále jen „sportovní utkání“), kongresů, vzdělávacích akcí a zkoušek v prezenční formě,..., a to tak, že

- nařizuje organizátorovi akce **neumožnit přítomnost více než 1 000 diváků, návštěvníků, posluchačů nebo zkoušených,**
- zakazuje účast na akci osobám,** které se mají účastnit akce jako diváci, pokud vykazují klinické příznaky onemocnění covid-19 anebo v případě, že má být v jeden čas přítomno na akci více než 20 diváků, **nesplňují, s výjimkou dětí do dovršení 12 let věku, podmínky stanovené v bodu I/15; splnění podmínek podle bodu 15 se nevyžaduje, pokud se dané akce v rámci vzdělávání účastní výhradně žáci nebo studenti jedné školy ...**

I/15 stanovuje podmínky pro umožnění vstupu: je nutné mít 14 dnů po druhé dávce očkování (nebo jedné dávce vakcíny Janssen), doložit prodělání onemocnění před max. 180 dny, výjimečně lze využít negativní výsledek PCR testu ne starší 72 hod.



OLYMPIJSKÝ FESTIVAL

BEIJING 2022



DĚKUJEME.

Project manager: [REDACTED]



Přehled podkladů k vypořádání jednotlivých uznatelných výdajů

Příjemce doloží v případě finančního vypořádání (vyúčtování) dotace na:

- a) přípravné práce – administrativní zajištění výběru dodavatelů, příprava areálu a inženýrské sítě k dočasným sportovištím, včetně zpracování grafického ztvárnění areálu v mapovém podkladu:**
 - i. kopie daňových dokladů (faktur) nebo jiných platebních dokladů;
 - ii. v případě administrativního zajištění výběru dodavatelů je nezbytné, aby přílohou daňového dokladu (faktury) dle bodu i. výše byl přehled provedených prací, jinak není možné takový daňový doklad považovat za způsobilý k prokázání řádného čerpání dotace a takto vynaložený náklad nebude považován za řádně vypořádaný;
 - iii. kopie výpisů z běžného účtu nebo kopie výdajových pokladních dokladů, které prokazují odeslání finančních prostředků;
- b) stavba dočasných sportovišť a pronájem prostor a sportovišť:**
 - i. kopie smluv o dílo na zhotovení dočasných sportovišť a objednávek, ze kterých budou patrné druh a množství stavebního materiálu; to neplatí, pokud jsou dané skutečnosti patrné z daňových dokladů (faktur);
 - ii. kopie smlouvy o pronájmu nebo kopie smlouvy o užívání sportoviště vč. uvedených dnů nebo hodin, kdy bylo sportoviště pronajato, příp. kopie vstupenek na sportoviště;
 - iii. kopie daňových dokladů (faktur) nebo jiných platebních dokladů;
 - iv. kopie výpisů z běžného účtu nebo kopie výdajových pokladních dokladů, které prokazují odeslání finančních prostředků;
- c) pronájem vybavení, technologií a techniky:**
 - i. kopie nájemních smluv k příslušným movitým věcem;
 - ii. u strojního vybavení kopii zápůjčního listu nebo informaci o umístění strojního vybavení s uvedením inventárního čísla;
 - iii. kopie daňových dokladů (faktur) nebo jiných platebních dokladů;
 - iv. kopie výpisů z běžného účtu nebo kopie výdajových pokladních dokladů, které prokazují odeslání finančních prostředků;
- d) stravování organizačního týmu a dobrovolníků:**
 - i. kopie objednávek;
 - ii. kopie daňových dokladů (faktur) nebo platebních dokladů;
 - iii. kopie výpisů z běžného účtu nebo kopie výdajových pokladních dokladů, které prokazují odeslání finančních prostředků;
- e) realizace sportovního a doprovodného programu na základě spolupráce se sportovními svazy:**
 - i. kopie smluv s jednotlivými sportovními svazy;
 - ii. kopie daňových dokladů (faktur) nebo platebních dokladů;
 - iii. kopie výpisů z běžného účtu nebo kopie výdajových pokladních dokladů, které prokazují odeslání finančních prostředků;

f) sportovní vybavení (koupě, pronájem):

- i. kopie objednávek, ze kterých budou patrné druh a množství pořízeného či pronajatého vybavení; to neplatí, pokud jsou dané skutečnosti patrné z daňových dokladů (faktur);
- ii. kopie daňových dokladů (faktur) nebo platebních dokladů;
- iii. kopie výpisů z běžného účtu nebo kopie výdajových pokladních dokladů, které prokazují odeslání finančních prostředků;

g) grafické práce, tisky a branding dle přílohy č. 3 smlouvy:

- i. kopie objednávek, ze kterých budou patrné druh, množství, lokace užití propagačních materiálů, případně druh objednaných prací; to neplatí, pokud jsou dané skutečnosti patrné z daňových dokladů (faktur);
- ii. kopie daňových dokladů (faktur) nebo platebních dokladů;
- iii. kopie výpisů z běžného účtu nebo kopie výdajových pokladních dokladů, které prokazují odeslání finančních prostředků;

h) mediální a komunikační podpora dle přílohy 3 smlouvy:

- i. kopie objednávek, ze kterých patrný druh objednaných prací; to neplatí, pokud jsou dané skutečnosti patrné z daňových dokladů (faktur);
- ii. kopie daňových dokladů (faktur) nebo platebních dokladů;
- iii. kopie výpisů z běžného účtu nebo kopie výdajových pokladních dokladů, které prokazují odeslání finančních prostředků;

i) pojištění akce, právní služby:

- i. kopie pojistné smlouvy a objednávek právních služeb;
- ii. v případě právních služeb je nezbytné, aby přílohou daňového dokladu (faktury) dle bodu i. výše byl přehled provedených prací, jinak není možné takový daňový doklad považovat za způsobilý k prokázání řádného čerpání dotace a takto vynaložený náklad nebude považován za řádně vypořádaný
- iii. kopie daňových dokladů (faktur) nebo platebních dokladů;
- iv. kopie výpisů z běžného účtu nebo kopie výdajových pokladních dokladů, které prokazují odeslání finančních prostředků;

j) doprava – shuttlebus pro zajištění dopravy veřejnosti do místa konání Olympijského festivalu:

- i. smluv o pronájmu vozidla (s dodavatelem, který má povolení na provoz silniční dopravy), případně smlouvy o zajištění dopravy veřejnosti do místa konání Olympijského festivalu;
- ii. kopie daňových dokladů (faktur) nebo platebních dokladů;
- iii. kopie výpisů z běžného účtu nebo kopie výdajových pokladních dokladů, které prokazují odeslání finančních prostředků;

k) ubytování členů organizačního týmu;

- i. kopie daňových dokladů (faktur) nebo dokladů za ubytování členů organizačního týmu;
- ii. jmenný seznam ubytovaných;
- iii. kopie výpisů z běžného účtu nebo kopie výdajových pokladních dokladů, které prokazují odeslání finančních prostředků;

l) služby spojené s konáním Olympijského festivalu vykonávané jménem Příjemce dotace třetími osobami (pouze jen produkční, bezpečnostní, zdravotní, organizační, úklidové), pokud nejsou uvedeny ve výčtu v čl. I. odst. 1 písm. a) až k) smlouvy:

- i. kopie objednávek, ze kterých patrný druh, případně množství objednaných služeb; to neplatí, pokud jsou dané skutečnosti patrné z daňových dokladů (faktur);
- ii. kopie daňových dokladů (faktur) nebo platebních dokladů; přílohou daňového dokladu (faktury) dle tohoto bodu musí být přehled provedených prací, jinak není možné takový daňový doklad považovat za způsobilý k prokázání řádného čerpání dotace a takto vynaložený náklad nebude považován za řádně vypořádaný;
- iii. kopie výpisů z běžného účtu nebo kopie výdajových pokladních dokladů, které prokazují odeslání finančních prostředků.

Dále Příjemce k finančnímu vypořádání doloží:

- a) Fotografie či jiné grafické podklady všech propagačních materiálů či sportovišť, kde bude prokazatelně uvedeno logo města Brna.
- b) V případě, že má Příjemce dotace zřízeny webové stránky, doloží k finančnímu vypořádání výtisk těchto webových stránek, případně fotografii či kopii aktuální podoby obrazovky – monitoru počítače (print screen, screenshot), kde bude patrné umístění loga města Brna a informace o výši poskytnuté dotace statutárním městem Brnem.
- c) V případě, že Příjemce nemá zřízeny webové stránky, doloží čestné prohlášení o této skutečnosti.

PARTNERSTVÍ S OLYMPIJSKÝM FESTIVÁLEM 2022		LOKALITA OLYMPIJSKÉHO FESTIVÁLU - BRNO
Vize a mise projektu	spojení s hlavní vizí a misí projektu, tedy propagace aktivního životního stylu	✓
Olympijské hodnoty a myšlenky	společné budování prestižního projektu spojeného s Olympijskými hrami, který přináší do České republiky olympijského ducha a atmosféru	✓
MEDIÁLNÍ KAMPAŇ		
Outdoorová kampaň	umístění loga partnera na vizuálech k Olympijskému festivalu - 120 billboardů leden, 110 billboardů únor do vyúčtování dotace bude nutné doložit přesné lokace všech, včetně náhledu plnění	✓
Sponzorské spoty ČRo	zmínka o Brně ve sponzorských spotech k Olympijskému festivalu na Radiožurnále - 35 spotů leden, 35 spotů únor	✓
Sponzorské spoty ČT	logo Brna ve sponzorských spotech Olympijského festivalu na ČT - 24 spotů leden, 24 spotů únor	✓
DIGITÁLNÍ KOMUNIKACE		
Webové stránky olympijskyfestival.cz	logo partnera na webových stránkách v sekci Partneři	✓
Webové stránky olympijskyfestival.cz	informace o aktivaci partnera v partnerské sekci	✓
Webové stránky olympijskyfestival.cz	aktivace partnera v novinách	✓
Newsletter	Logo partnera v newsletteru zasílaném na databázi Olympijských festivalů (14 000 kontaktů)	✓
Facebook Olympijské festivaly	prezentace aktivace partnera na Olympijském festivalu prostřednictvím postů na Facebooku (fotky, videa). Obsah vytvořen týmem Media House. Součinnost se správcem FB profilu partnera v oblasti přejímání zpráv (přesdílení příspěvků)	✓
Instagram Olympijský festival	prezentace aktivace partnera na Olympijském festivalu prostřednictvím postů na Instagramu (např. ve feed, stories, reels, IGTV). Obsah vytvořen Olympic Media House. Součinnost se správcem profilu partnera v oblasti přejímání zpráv (přesdílení příspěvků)	✓
REDAKČNÍ VÝSTUPY		
Živé TV vstupy a reportáže (ČT)	Český olympijský tým vytvoří maximální snahu, aby partner byl prezentován v rámci živého vysílání z Olympijského festivalu	Živé vstupy a reportáže z Olympijského festivalu
Živé radiové vysílání (ČRo)	Český olympijský tým vytvoří maximální snahu, aby partner byl prezentován v rámci živého vysílání z Olympijského festivalu	Denní živé vysílání z Olympijského festivalu
PR články	Český olympijský tým vytvoří maximální snahu, aby partner byl prezentován v rámci článků o Olympijského festivalu	✓
On-line a tištěné pozvánky	Český olympijský tým vytvoří maximální snahu, aby partner byl prezentován v rámci pozvánek do Olympijského festivalu	✓
AKTIVNÍ PREZENTACE V PRŮBĚHU OLYMPIJSKÝCH HER V OLYMPIJSKÉM FESTIVÁLU		
Adopce sportoviště - Brno biatlon	možnost spojení se sportovištěm v areálu konání Olympijského festivalu	✓
Oficiální název	partner může používat oficiální název sportoviště - Brno biatlon	✓
Prostor pro vlastní prezentaci	prostor pro promo kontejner a prezentaci partnera	10x10m
Jubilejní návštěvník	možnost cen pro jubilejní návštěvníky	✓
Sportovní celebrity	možnost spolupráce se sportovními celebritami - bývalými i současnými olympioniky	✓
Sampling promo materiálů	možnost samplingu promo materiálů aktivním návštěvníkům partner zóny	✓
VIZIBILITA V RÁMCI OLYMPIJSKÉHO FESTIVÁLU		
Tisková konference	prezentace partnera v rámci tiskových konferencí projektu Olympijský festival s účastí zástupce partnera	✓
Video spot partnera na velkoplošné obrazovce	Prezentace partnera formou spotu promítaného na velkoplošné obrazovce umístěné v centru Olympijského festivalu.	min. 3x denně
Vstupní brána	umístění loga partnera mezi partnery Olympijského festivalu	✓
Logoboardy	umístění loga partnera mezi partnery Olympijského festivalu	✓
Roll-up	umístění loga partnera mezi partnery Olympijského festivalu	✓
Tabule prezentující partnery Olympijského festivalu	umístění loga partnera mezi partnery Olympijského festivalu	✓
Prezentace ve VIP zóně	Prezentace loga partnera v prostorách VIP zóny	✓
PREZENTACE V RÁMCI SYSTÉMU HRACÍCH KARET		
Zapojení sportoviště spojeného s partnerem do systému hracích karet	Sportoviště partnera jedním ze stanovišť hracích karet	✓
Prezentace partnera v hrací kartě	logo partnera v brožurě hrací karty	✓
TISKOVINY		
Letáky a plakáty	umístění loga partnera mezi partnery Olympijského festivalu cca 2000 letáků distribuovaných 15 a 16. ledna v obchodním centru pomocí maskota	✓
Pozvánky na slavnostní zahájení cca 80 ks	Umístění loga partnera	✓
Vstupenky a vouchery na vstupenky	Umístění loga partnera	✓
Akreditace	Umístění loga partnera	✓
Podpisové karty	Umístění loga partnera	✓
PŘÍLEŽITOSTI, BENEFITY PRO ZAMĚSTNANCE		
Olympijský dům	příležitost pozvat zákazníky partnera a business partnery do VIP části Olympijského domu na Olympijském festivalu	4/den
Vstupenky	bezplatné vstupenky pro zaměstnance partnera	10/den
akreditace	zajištění vstupu pro obsluhu stánku města Brna, pro zástupce tiskového střediska, fotograf partnera	
Setkání / přivítání se sportovci v rámci festivalu (i těmi bývalými) v rámci programu. Maximálně 3 zástupci vedení města, přes centrální protokol partnera. Zajištění informovanosti přes určenou osobu partnera o zajímavých aktivitách v rámci festivalu		
Oficiální zahájení	příležitost pozvat zákazníky partnera a business partnery na oficiální zahájení, účast zástupců města	4 VIP



ČESKÝ
OLYMPIJSKÝ
VÝBOR

OLYMPIJSKÝ FESTIVAL
BEIJING 2022



PŘÍRUČKA PRO ÚČASTNÍKY OLYMPIJSKÉHO FESTIVALU PEKING 2022

NÁVŠTĚVNÍCI

Váš průvodce
bezpečným
festivalem



KOMU JE PŘÍRUČKA URČENA?

Návštěvníci

Účastníci programu pro školy

Hosté

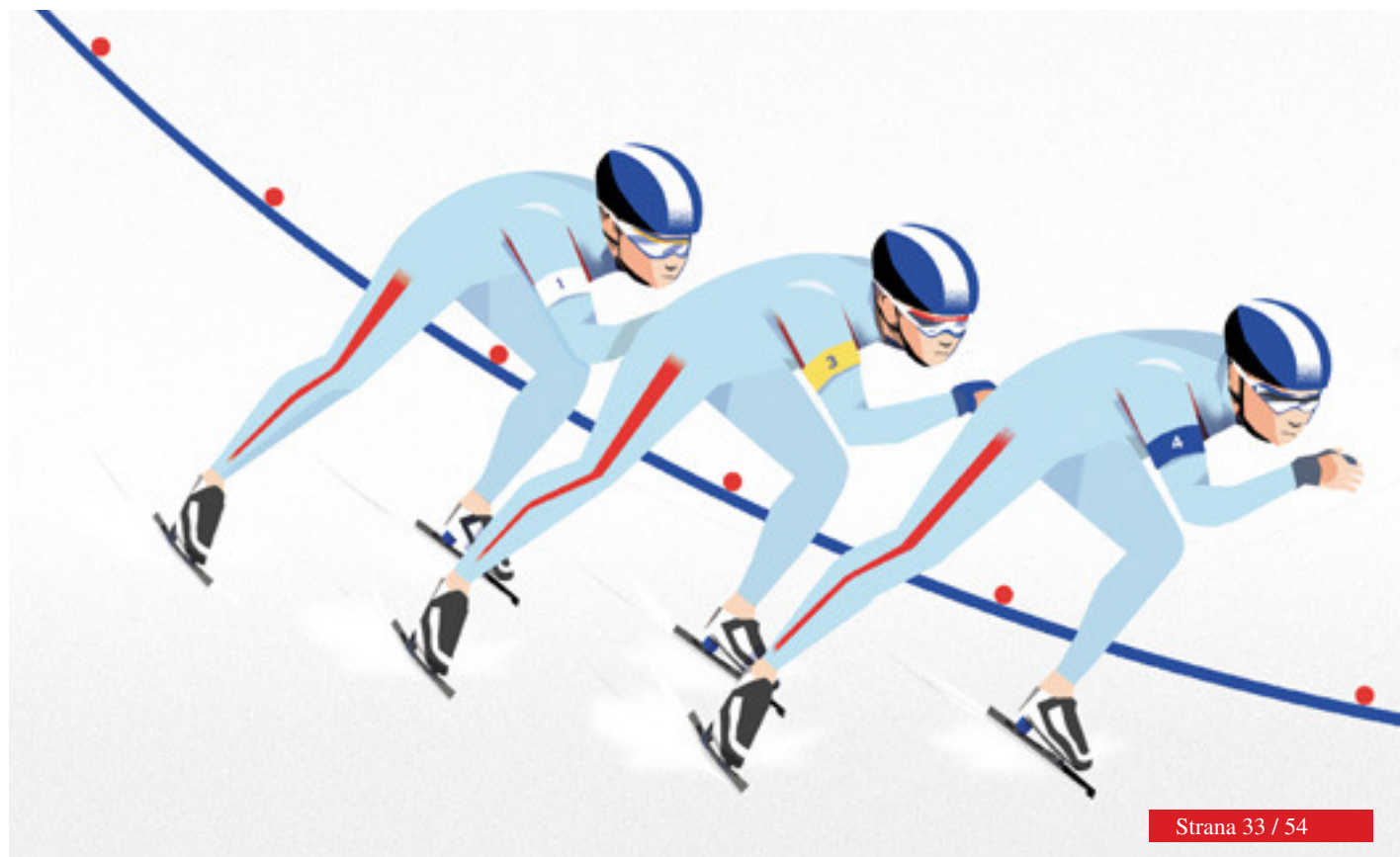

OBSAH

Komu je příručka určena.....	2
Společně jsme silnější.....	4
Základní pilíře a principy	5
Organizační a režimová opatření.....	7

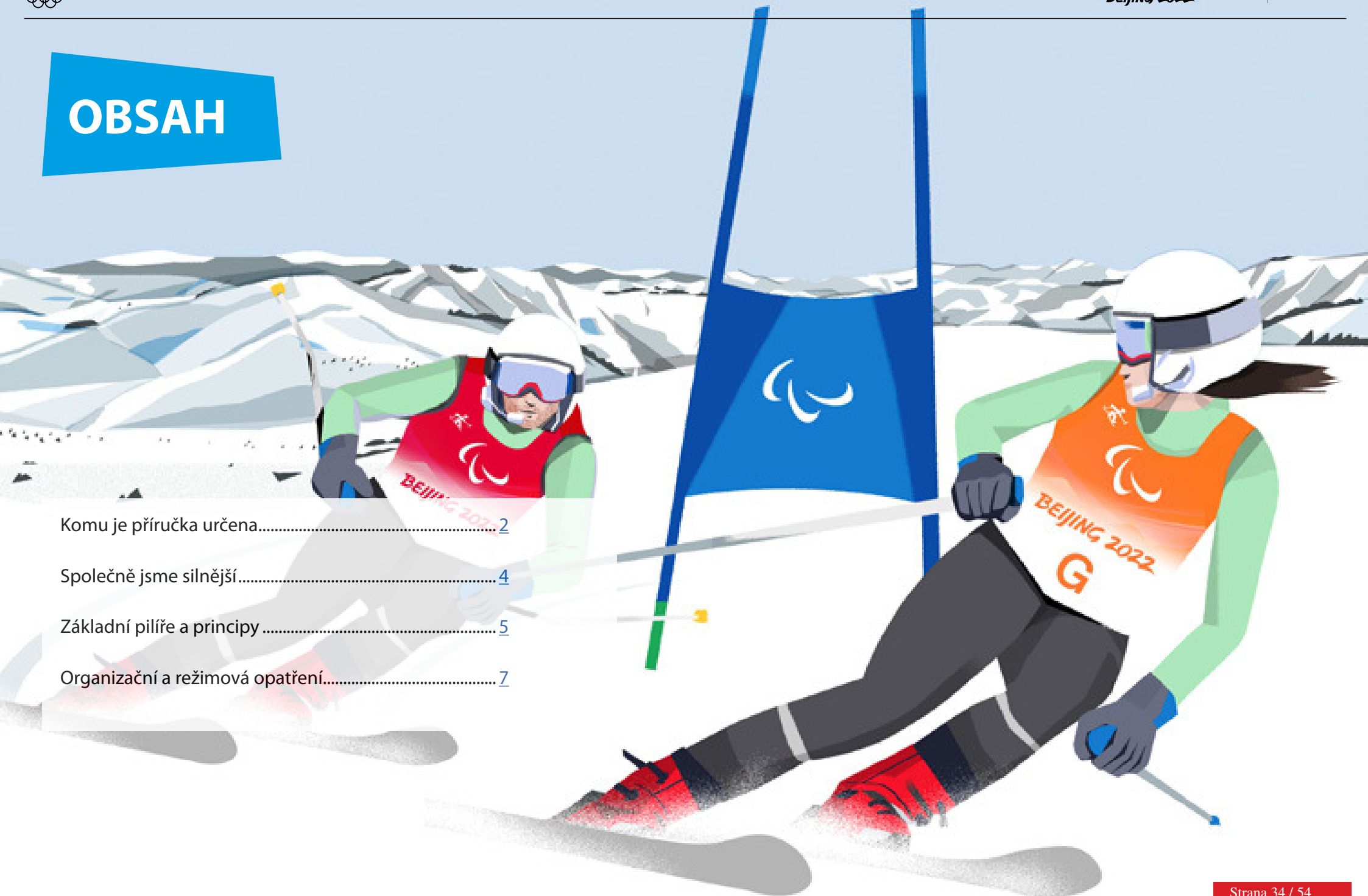

SPOLEČNĚ JSME SILNĚJŠÍ

Milý návštěvníku, neuplynulo ani půl roku od uzavření bran Olympijského festivalu Tokio a jsou tu zimní olympijské hry a s nimi zimní Festival.

Paralelně k olympijským hrám, organizujeme od roku 2014 Olympijské festivaly (dříve Olympijské parky) a přinášíme tak atmosféru olympijských her přímo k českým fanouškům.

Olympijské festivaly jsou celospolečenský projekt, který propaguje sport jako součást zdravého životního stylu. Díky němu budujeme svou imunitu, která je naší nejlepší obranou před budoucími pandemiemi. Hlavní cíl Olympijského festivalu Peking 2022 navazuje na ten letní: návrat dětí ke sportu - tentokrát v zimních disciplínách.

Pořádání letošního Olympijského festivalu je, jako všechno kolem nás, ovlivněno opatřeními proti šíření viru Covid-19.

Zdraví a bezpečnost účastníků je letos naší nejvyšší prioritou. Proto vznikla tato příručka, která nastavuje pravidla umožňující uspořádat festival bezpečný a úspěšný.

V rámci rovnováhy mezi „právy a povinnostmi“ návštěvníci očekávají, že bude zajištěno bezpečné

prostředí, zároveň však všichni účastníci musí dodržovat nejen formální pravidla, ale také nezbytné způsoby chování.

Cílem této příručky je nabídnout účastníkům informace potřebné pro bezpečnou účast na Olympijském festivalu Peking a provést je aktuálními nařízeními.

Příručka vychází z mimořádných opatření ke Covid-19 Ministerstva zdravotnictví a je aktualizována vždy v závislosti na jejich změnách.

Společně jsme silnější. Hodnoty, které sdílíme – výjimečnost, přátelství a respekt – nás dovedou k bezpečnému a úspěšnému Festivalu.

Těšíme se na shledanou.

Tým Olympijských festivalů



ZÁKLADNÍ PILÍŘE A PRINCIPY



Při vytváření pravidel vycházíme zejména z vlastní zkušenosti s organizací letního Olympijského festivalu v roce 2021, kdy se nám díky těmto pravidlům a jejich dodržování podařilo zorganizovat úspěšnou a bezpečnou akci pro veřejnost, při které jsme nezaznamenali **žádný případ** šíření viru Covid-19. Pravidla konzultujeme s příslušnou Krajskou hygienickou stanicí a skupinou expertů při lékařské komisi Českého olympijského výboru.

#1 akreditační systém s identifikací pro organizátory

#2 testování širšího organizačního štábu a dobrovolníků

#3 rezervační systém pro vstup i testování návštěvníků

#4 povolení vstupu pouze po prokázání bezinfekčnosti

#5 regulace kapacity areálu

#6 zvýšená hygienická opatření, pravidelná dezinfekce všech stanovišť

#7 venkovní areál - sportování na čerstvém vzduchu



ORGANIZAČNÍ A REŽIMOVÁ OPATŘENÍ

Tato opatření vycházejí z aktuálně platných mimořádných opatření Ministerstva zdravotnictví pro oblast kultury, sportovních akcí, provoz maloobchodních prodejen a služeb. Organizátor si vyhrazuje právo na změnu organizačních a režimových opatření akce v závislosti na změně mimořádného opatření Ministerstva zdravotnictví.

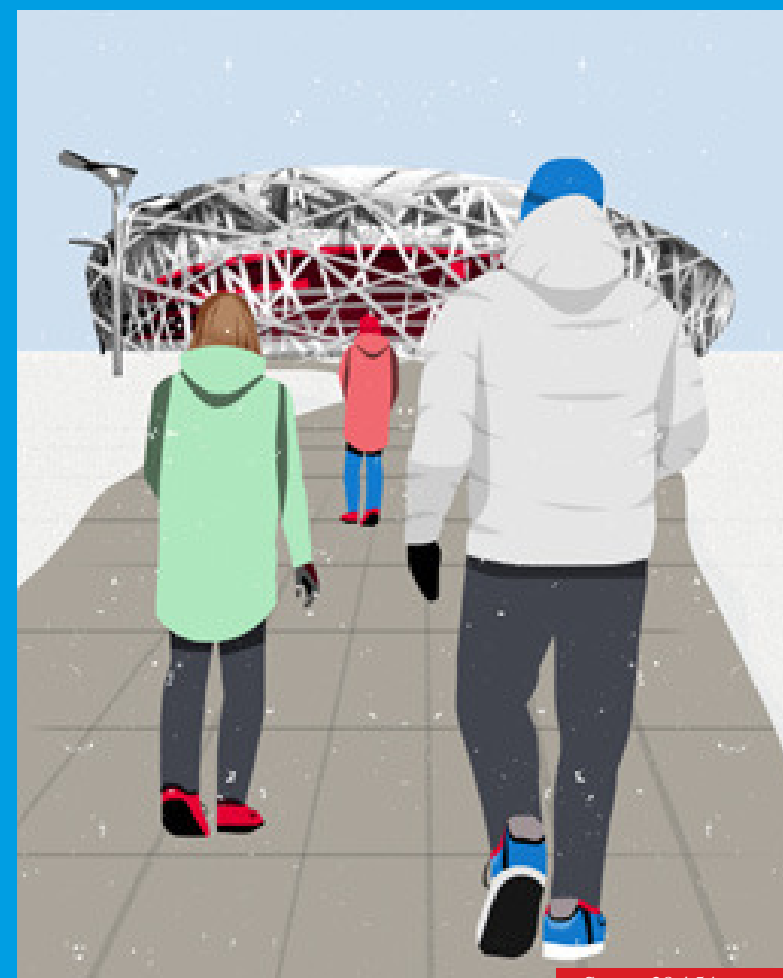

Každý účastník se při vstupu do areálu zavazuje dodržovat pravidla daná touto příručkou.

AKTUÁLNĚ PLATNÉ MIMOŘÁDNÉ OPATŘENÍ PŘEHLEDNĚ

Na Olympijský festival se vztahuje zejména bod I/13 MO, který stanovuje podmínky pro konání kulturních a sportovních akcí, dále pak bod I/14 týkající se sportovních soutěží, I/1 o provozu maloobchodních prodejen a I/3 o provozu stravovacích služeb.

Vstup do areálu	pravidlo ON kontrolované čtečkou dle bodu I/15 MO s výjimkou dětí do 12 let
Ochrana nosu a úst	pouze ve vnitřních prostorech, s výjimkou provozování sportu
Školní skupiny	pravidlo ON dle bodu I/15 se nevyžaduje v případě účasti žáků jedné školy
Maximální počet návštěvníků	1000
Sportovní soutěže	max 100 osob v jeden čas, evidence osob, nad 20 osob pravidlo ON dle bodu I/15
Stravovací služby	6 hostů u stolu s výjimkou osob z jedné domácnosti
Prodejny Alpine pro	1 návštěvník na 10m2 prodejní plochy, management front, dezinfekce na ruce

Zkratky:

Pravidlo ON...Očkování - prodělaná Nemoc

MO...Mimořádné opatření

ORGANIZAČNÍ A REŽIMOVÁ OPATŘENÍ

NÁVŠTĚVNÍCI:

Vzhledem k nutnosti regulovat kapacitu areálu v souladu s vládními opatřeními, doporučujeme všem návštěvníkům provést rezervaci a nákup vstupenky předem na stránkách www.olympijskyfestival.cz – pro sebe i rodinné příslušníky.

Na místě bude také možné koupit vstupenku v případě, že bude volná okamžitá kapacita areálu. O volné kapacitě bude aktuální informace na www.olympijskyfestival.cz.

Každý návštěvník musí splňovat pravidlo ON kontrolované čTečkou dle bodu I/15 MO. Z pravidla ON existuje několik výjimek.

Pro vstup platí následující podmínky:

1. Návštěvník se prokáže certifikátem o dokončeném očkování (ne starším než 9 měsíců?), nebo
2. Návštěvník se prokáže certifikátem o prodělané nemoci - platí 180 dní ode dne pozitivního testu, nebo
3. Návštěvník se prokáže negativním RT-PCR testem ne starším než 72 hod. jde-li o:
 - a) osobu do 18 let
 - b) osobu, která nemůže být očkována a doloží to záznamem v IZIS
 - c) osobu s nedokončeným očkováním

Neplatí pro děti do 12 let, které mají výjimku z pravidla ON dle bodu I/15.

ORGANIZAČNÍ A REŽIMOVÁ OPATŘENÍ

ÚČASTNÍCI PROGRAMU PRO ŠKOLY:

Návštěvníci areálu účastníci se praktické výuky zimních sportů mají výjimku z podmínek stanovených v bodě I/15 v případě, že jde výhradně o žáky jedné školy. V Olympijském festivalu zajistíme, aby se nepotkávali s jinými návštěvníky.

Instruktoři, kteří přijdou do kontaktu s dětmi, budou pravidelně testováni.

Dbáme na zvýšená hygienická opatření během společného sportování – rozestupy.



ORGANIZAČNÍ A REŽIMOVÁ OPATŘENÍ

HOSTÉ :

Hosté s pozvánkou nebo akreditací (Host, Day pass) a sportovci budou informováni o pravidlech a opatřeních spolu s pozvánkou.

Olympioniky, kteří se budou vracet z Olympijských her z Číny, rádi přivítáme v bezpečném Festivalu.

Zdraví sportovců je pro nás nejvyšší priorita, proto jim zajistíme bezpečný pohyb ve Festivalu, ale zároveň umožníme setkání s fanoušky.



OLYMPIJSKÝ FESTIVAL

BEIJING 2022



partner pro bezpečnost a testování

an y g e n c e

Tato příručka je inspirována příručkou vydanou organizačním výborem olympijských her v Pekingu a MOV.
Tato příručka vznikla ve spolupráci s šéflékařem Českého olympijského týmu MUDr. [REDACTED] a expertní skupinou při lékařské komisi Českého olympijského výboru.
Tato příručka a veškerá opatření jsou průběžně konzultována s Krajskou hygienickou stanicí Jihomoravského kraje.

PROGRAM OF PEKING 2022 - PLÁN

ZMĚNA PROGRAMU VYHRAZENA.

ORGANIZÁTOR MÁ PRÁVO ZMĚNIT PROGRAM I HOSTY V ZÁVISLOSTI NA ČASOVÝCH MOŽNOSTECH HOSTŮ I AKTUÁLNÍ SITUACI.

PÁTEK 4. 2. SLAVNOSTNÍ ZAHÁJENÍ

Téma: Den s Jirkou Raškou

11:00 Slavnostní zahájení, 13:00 Slavnostní zahájení OH

Štafeta Brnem - olympionici běží s ohněm do festivalu, předposlední [REDAKCE] oslední T [REDAKCE]

[REDAKCE] zapaluje Festivalový oheň

Možní hosté J [REDAKCE]

SPORTOVIŠTĚ [REDAKCE]

Kluziště: Zahajovací exhibice krasobruslení [REDAKCE], trénink hokejového klubu, veřejné bruslení pod dohledem odborných instruktorů

Ledové cesty: celodenní bruslení pod dohledem odborného instruktora

Boby, skeleton, saně – rozjezdy a jízda – dle zájmu návštěvníků i krátkodobé exhibice sportovců během dne

Curling: celý den volné sportování, v konkrétních časech možnost rezervace celé dráhy pro veřejnost vč. instruktora

Běžecký ovál: běžkování pro veřejnost po celý den

Biatlon: střelba na terč z laserové malorážky

Snowpark: snowboarding, akrobatické lyžování, základní lyžování po celý den

Skokanský můstek - skoky na lyžích pro děti po celý den

Orientační sporty: orientace v bludišti po celý den

Stan u hlavního vchodu: rychlobruslení na slightboardu po celý den; lední hokej na suchu – střelba na bránu apod., zahradní a deskové šachy po celý den; atletika - opičí dráha, hod raketkou na cíl, atletika zaměřená hlavně pro děti

SOBOTA 5. 2.

Téma: Den s ženským hokejem

SPORTOVIŠTĚ:

Kluziště: Exhibice a výuka rychlobruslení, exhibice ženského hokeje, veřejné bruslení pod dohledem odborných instruktorů

Ledové cesty: celodenní bruslení pod dohledem odborného instruktora

Boby, skeleton, saně – rozjezdy a jízda – dle zájmu návštěvníků i krátkodobé exhibice sportovců během dne

Snow volejbal – kvalifikace na ME

Curling: celý den volné sportování, v konkrétních časech možnost rezervace celé dráhy pro veřejnost vč. instruktora

Běžecký ovál: běžkování pro veřejnost po celý den

Biatlon: střelba na terč z laserové malorážky

Snowpark: snowboarding, základní lyžování po celý den

Skokanský můstek - skoky na lyžích pro děti po celý den

Orientační sporty: orientace v bludišti po celý den

Stan u hlavního vchodu: rychlobruslení na slightboardu po celý den; lední hokej na suchu – střelba na bránu apod., zahradní a deskové šachy po celý den - návštěva reprezentanta v šachu; atletika - opičí dráha, hod raketkou na cíl, atletika zaměřená hlavně pro děti

NEDĚLE 6. 2.

Téma: Den s akrobatickým lyžováním a snowboardem

možní hosté

SPORTOVISTE:

Kluziště: veřejné bruslení pod dohledem odborných instruktorů

Ledové cesty: celodenní bruslení pod dohledem odborného instruktora

Boby, skeleton, saně – rozjezdy a jízda – dle zájmu návštěvníků i krátkodobé exhibice sportovců během dne

Snow volejbal – kvalifikace na ME

Curling: celý den volné sportování, v konkrétních časech možnost rezervace celé dráhy pro veřejnost vč. instruktora

Běžecký ovál: běžkování pro veřejnost po celý den

Biatlon: střelba na terč z laserové malorážky

Snowpark: exhibice snowboardingu, základní lyžování po celý den

Skokanský můstek - skoky na lyžích pro děti po celý den

Orientační sporty: orientace v bludišti po celý den

Stan u hlavního vchodu: rychlobruslení na slightboardu po celý den; lední hokej na suchu – střelba na bránu apod., zahradní a deskové šachy po celý den, atletika - opičí dráha, hod raketkou na cíl, atletika zaměřená hlavně pro děti

PONDĚLÍ 7. 2.

Téma: Den s biatlonem

možní hosté

SPORTOVIŠTĚ:

V dopoledních hodinách program pro školy

Kluziště: ženský hokej, veřejné bruslení pod dohledem odborných instruktorů

Ledové cesty: celodenní bruslení pod dohledem odborného instruktora

Boby, skeleton, saně – rozjezdy a jízda – dle zájmu návštěvníků i krátkodobé exhibice sportovců během dne

Snow volejbal pro veřejnost

Curling: celý den volné sportování, v konkrétních časech možnost rezervace celé dráhy pro veřejnost vč. instruktora

Běžecký ovál: běžkování pro veřejnost po celý den

Biatlon: střelba na terč z laserové malorážky

Snowpark: snowboarding, akrobatické lyžování, základní lyžování po celý den

Skokanský můstek - skoky na lyžích pro děti po celý den

Orientační sporty: orientace v bludišti po celý den

Stan u hlavního vchodu: rychlobruslení na slightboardu po celý den; lední hokej na suchu – střelba na bránu apod., zahradní a deskové šachy po celý den, atletika - opičí dráha, hod raketkou na cíl, atletika zaměřená hlavně pro děti

ÚTERÝ 8. 2.

Téma: Paralympijský den, snowboarding

možní hosté poslední česká paralympijská medailistka ze ZOH)

V dopoledních hodinách program pro školy

Kluziště: sledge hokej, veřejné bruslení pod dohledem odborných instruktorů

Ledové cesty: celodenní bruslení pod dohledem odborného instruktora

Boby, skeleton, saně – rozjezdy a jízda – dle zájmu návštěvníků i krátkodobé exhibice sportovců během dne

Snow volejbal pro veřejnost

Curling: celý den volné sportování, exhibice paracurlingu, v konkrétních časech možnost rezervace

celé dráhy pro veřejnost vč. instruktora

Běžecký ovál: běžkování pro veřejnost po celý den

Biatlon: střelba na terč z laserové malorážky

Snowpark: snowboarding, akrobatické lyžování, základní lyžování po celý den

Skokanský můstek - skoky na lyžích pro děti po celý den

Orientační sporty: orientace v bludišti po celý den

Stan u hlavního vchodu: rychlobruslení na slightboardu po celý den; lední hokej na suchu – střelba na bránu apod., zahradní a deskové šachy po celý den, atletika - opičí dráha, hod raketkou na cíl, atletika zaměřená hlavně pro děti

STŘEDA 9. 2.

Téma: Den s hokejovými trenéry

možní hosté: stará garda hokejisté Kometa Brno, hokejisté... trénink s renéři (). Pozvat hokejové trenéry -

V dopoledních hodinách program pro školy

Kluziště: ukázka hokejového tréninku, veřejné bruslení pod dohledem odborných instruktorů

Ledové cesty: celodenní bruslení pod dohledem odborného instruktora

Boby, skeleton, saně – rozjezdy a jízda – dle zájmu návštěvníků i krátkodobé exhibice sportovců během dne

Snow volejbal pro veřejnost

Curling: celý den volné sportování, v konkrétních časech možnost rezervace celé dráhy pro veřejnost vč. instruktora

Běžecký ovál: běžkování pro veřejnost po celý den

Biatlon: střelba na terč z laserové malorážky

Snowpark: snowboarding, akrobatické lyžování, základní lyžování po celý den

Skokanský můstek - skoky na lyžích pro děti po celý den

Orientační sporty: orientace v bludišti po celý den

Stan u hlavního vchodu: rychlobruslení na slightboardu po celý den; lední hokej na suchu – střelba na bránu apod., zahradní a deskové šachy po celý den + šachová simultánka, atletika - opičí dráha, hod raketkou na cíl, atletika zaměřená hlavně pro děti

ČTVRTEK 10. 2.

Téma: rychlobruslení

V dopoledních hodinách program pro školy

Kluziště: výuka rychlobruslení, veřejné bruslení pod dohledem odborných instruktorů

Ledové cesty: celodenní bruslení pod dohledem odborného instruktora

Boby, skeleton, saně – rozjezdy a jízda – dle zájmu návštěvníků i krátkodobé exhibice sportovců během dne

Snow volejbal pro veřejnost

Curling: celý den volné sportování, v konkrétních časech možnost rezervace celé dráhy pro veřejnost vč. instruktora

Běžecký ovál: běžkování pro veřejnost po celý den

Biatlon: střelba na terč z laserové malorážky

Snowpark: snowboarding, akrobatické lyžování, základní lyžování po celý den

Skokanský můstek - skoky na lyžích pro děti po celý den

Orientační sporty: orientace v bludišti po celý den

Stan u hlavního vchodu: rychlobruslení na slightboardu po celý den; lední hokej na suchu – střelba na bránu apod., zahradní a deskové šachy po celý den + šachová simultánka, atletika - opičí dráha, hod raketkou na cíl, atletika zaměřená hlavně pro děti

PÁTEK 11. 2.

Téma: Den s Fair Play - EDU zóna, sjezdové lyžování –

možní hosté:

V dopoledních hodinách program pro školy

Kluziště: veřejné bruslení pod dohledem odborných instruktorů

Ledové cesty: celodenní bruslení pod dohledem odborného instruktora

Boby, skeleton, saně – rozjezdy a jízda – dle zájmu návštěvníků i krátkodobé exhibice sportovců během dne

Snow volejbal pro veřejnost

Curling: celý den volné sportování, v konkrétních časech možnost rezervace celé dráhy pro veřejnost vč. instruktora

Běžecký ovál: běžkování pro veřejnost po celý den

Biatlon: střelba na terč z laserové malorážky

Snowpark: snowboarding, akrobatické lyžování, základní lyžování po celý den

Skokanský můstek - skoky na lyžích pro děti po celý den

Orientační sporty: orientace v bludišti po celý den

Stan u hlavního vchodu: rychlobruslení na slightboardu po celý den; lední hokej na suchu – střelba na bránu apod., zahradní a deskové šachy po celý den + návštěva reprezentanta v šachu, atletika - opičí dráha, hod raketkou na cíl, atletika zaměřená hlavně pro děti

SOBOTA 12. 2.

Téma: Den se Star Dance?

možní hosté:

Kluziště: exhibice krasobruslení, veřejné bruslení pod dohledem odborných instruktorů
Ledové cesty: celodenní bruslení pod dohledem odborného instruktora
Boby, skeleton, saně – rozjezdy a jízda – dle zájmu návštěvníků i krátkodobé exhibice sportovců během dne
Snow volejbal pro veřejnost
Curling: celý den volné sportování, v konkrétních časech možnost rezervace celé dráhy pro veřejnost vč. instruktora
Běžecký ovál: běžkování pro veřejnost po celý den
Biatlon: střelba na terč z laserové malorážky
Snowpark: snowboarding, akrobatické lyžování, základní lyžování po celý den
Skokanský můstek - skoky na lyžích pro děti po celý den
Orientační sporty: orientace v bludišti po celý den
Stan u hlavního vchodu: rychlobruslení na slightboardu po celý den; lední hokej na suchu – střelba na bránu apod., zahradní a deskové šachy po celý den, atletika - opičí dráha, hod raketkou na cíl, atletika zaměřená hlavně pro děti

NEDĚLE 13. 2.

Téma: Den s Radiožurnálem, biatlon

možní host

Kluziště: exhibice krasobruslení, veřejné bruslení pod dohledem odborných instruktorů
Ledové cesty: celodenní bruslení pod dohledem odborného instruktora
Boby, skeleton, saně – rozjezdy a jízda – dle zájmu návštěvníků i krátkodobé exhibice sportovců během dne
Snow volejbal pro veřejnost
Curling: celý den volné sportování, v konkrétních časech možnost rezervace celé dráhy pro veřejnost vč. instruktora
Běžecký ovál: běžkování pro veřejnost po celý den
Biatlon: střelba na terč z laserové malorážky
Snowpark: snowboarding, akrobatické lyžování, základní lyžování po celý den
Skokanský můstek - skoky na lyžích pro děti po celý den
Orientační sporty: orientace v bludišti po celý den
Stan u hlavního vchodu: rychlobruslení na slightboardu po celý den; lední hokej na suchu – střelba na bránu apod., zahradní a deskové šachy po celý den, atletika - opičí dráha, hod raketkou na cíl, atletika zaměřená hlavně pro děti

PONDĚLÍ 14. 2.

Téma: Den s Valentýnem - sport je má láska

Možní hosté:

V dopoledních hodinách program pro školy

Kluziště: ukázkový trénink hokeje, veřejné bruslení pod dohledem odborných instruktorů

Ledové cesty: celodenní bruslení pod dohledem odborného instruktora

Boby, skeleton, saně – rozjezdy a jízda – dle zájmu návštěvníků i krátkodobé exhibice sportovců během dne

Snow volejbal pro veřejnost

Curling: celý den volné sportování, v konkrétních časech možnost rezervace celé dráhy pro veřejnost vč. instruktora

Běžecký ovál: běžkování pro veřejnost po celý den

Biatlon: střelba na terč z laserové malorážky

Snowpark: snowboarding, akrobatické lyžování, základní lyžování po celý den

Skokanský můstek - skoky na lyžích pro děti po celý den

Orientační sporty: orientace v bludišti po celý den

Stan u hlavního vchodu: rychlobruslení na slightboardu po celý den; lední hokej na suchu – střelba na bránu apod., zahradní a deskové šachy po celý den, atletika - opičí dráha, hod raketkou na cíl, atletika zaměřená hlavně pro děti

ÚTERÝ 15. 2.

Téma: Den s 50. narozeninami [redacted] Vzpomínka na Nagano

možní hosté: [redacted]

V dopoledníc

Kluziště: veřejné bruslení pod dohledem odborných instruktorů

Ledové cesty: celodenní bruslení pod dohledem odborného instruktora

Boby, skeleton, saně – rozjezdy a jízda – dle zájmu návštěvníků i krátkodobé exhibice sportovců během dne

Snow volejbal pro veřejnost

Curling: celý den volné sportování, v konkrétních časech možnost rezervace celé dráhy pro veřejnost vč. instruktora

Běžecký ovál: běžkování pro veřejnost po celý den

Biatlon: střelba na terč z laserové malorážky

Snowpark: snowboarding, akrobatické lyžování, základní lyžování po celý den

Skokanský můstek - skoky na lyžích pro děti po celý den

Orientační sporty: orientace v bludišti po celý den

Stan u hlavního vchodu: rychlobruslení na slightboardu po celý den; lední hokej na suchu – střelba na bránu apod., zahradní a deskové šachy po celý den + návštěva reprezentanta v šachu, atletika - opičí dráha, hod raketkou na cíl, atletika zaměřená hlavně pro děti

STŘEDA 16. 2.

Téma: Den se Sokolem (1862)

možní hosté: [redacted]

V dopoledních hodinách program pro školy

Kluziště: ukázkový hokejový trénink, veřejné bruslení pod dohledem odborných instruktorů

Ledové cesty: celodenní bruslení pod dohledem odborného instruktora

Boby, skeleton, saně – rozjezdy a jízda – dle zájmu návštěvníků i krátkodobé exhibice sportovců během dne
Snow volejbal pro veřejnost
Curling: celý den volné sportování, v konkrétních časech možnost rezervace celé dráhy pro veřejnost vč. instruktora
Běžecký ovál: běžkování pro veřejnost po celý den
Biatlon: střelba na terč z laserové malorážky
Snowpark: snowboarding, akrobatické lyžování, základní lyžování po celý den
Skokanský můstek - skoky na lyžích pro děti po celý den
Orientační sporty: orientace v bludišti po celý den
Stan u hlavního vchodu: rychlobruslení na slightboardu po celý den; lední hokej na suchu – střelba na bránu apod., zahradní a deskové šachy po celý den + šachový turnaj pro veřejnost, atletika - opičí dráha, hod raketkou na cíl, atletika zaměřená hlavně pro děti

ČTVRTEK 17. 2.

Téma: Den s olympijskou nadací

možní hosté: 

V dopoledních hodinách program pro školy
Kluziště: veřejné bruslení pod dohledem odborných instruktorů
Ledové cesty: celodenní bruslení pod dohledem odborného instruktora
Boby, skeleton, saně – rozjezdy a jízda – dle zájmu návštěvníků i krátkodobé exhibice sportovců během dne
Snow volejbal pro veřejnost
Curling: celý den volné sportování, v konkrétních časech možnost rezervace celé dráhy pro veřejnost vč. instruktora
Běžecký ovál: běžkování pro veřejnost po celý den
Biatlon: střelba na terč z laserové malorážky
Snowpark: snowboarding, akrobatické lyžování, základní lyžování po celý den
Skokanský můstek - skoky na lyžích pro děti po celý den
Orientační sporty: orientace v bludišti po celý den
Stan u hlavního vchodu: rychlobruslení na slightboardu po celý den; lední hokej na suchu – střelba na bránu apod., zahradní a deskové šachy po celý den, atletika - opičí dráha, hod raketkou na cíl, atletika zaměřená hlavně pro děti

PÁTEK 18. 2.

Téma:

V dopoledních hodinách program pro školy
Kluziště: utkání brněnských univerzit v ledním hokeji All stars game 3:3, veřejné bruslení pod dohledem odborných instruktorů
Ledové cesty: celodenní bruslení pod dohledem odborného instruktora
Boby, skeleton, saně – rozjezdy a jízda – dle zájmu návštěvníků i krátkodobé exhibice sportovců během dne
Snow volejbal pro veřejnost

Curling: celý den volné sportování, v konkrétních časech možnost rezervace celé dráhy pro veřejnost vč. instruktora

Běžecký ovál: běžkování pro veřejnost po celý den

Biatlon: střelba na terč z laserové malorážky

Snowpark: snowboarding, akrobatické lyžování, základní lyžování po celý den

Skokanský můstek - skoky na lyžích pro děti po celý den

Orientační sporty: orientace v bludišti po celý den

Stan u hlavního vchodu: rychlobruslení na slightboardu po celý den; lední hokej na suchu – střelba na bránu apod., zahradní a deskové šachy po celý den - návštěva reprezentanta v šachu, atletika - opičí dráha, hod raketkou na cíl, atletika zaměřená hlavně pro děti

SOBOTA 19. 2.

Téma: Den s

Výročí 20 let od zlata

možní hosté:

Kluziště: exhibice krasobruslení, veřejné bruslení pod dohledem odborných instruktorů

Ledové cesty: celodenní bruslení pod dohledem odborného instruktora

Boby, skeleton, saně – rozjezdy a jízda – dle zájmu návštěvníků i krátkodobé exhibice sportovců během dne

Snow volejbal pro veřejnost

Curling: celý den volné sportování, v konkrétních časech možnost rezervace celé dráhy pro veřejnost vč. instruktora

Běžecký ovál: běžkování pro veřejnost po celý den

Biatlon: střelba na terč z laserové malorážky

Snowpark: akrobatické lyžování - akrobatická exhibice a závod, základní lyžování po celý den

Skokanský můstek - skoky na lyžích pro děti po celý den

Orientační sporty: orientace v bludišti po celý den

Stan u hlavního vchodu: rychlobruslení na slightboardu po celý den; lední hokej na suchu – střelba na bránu apod., zahradní a deskové šachy po celý den, atletika - opičí dráha, hod raketkou na cíl, atletika zaměřená hlavně pro děti

NEDĚLE 20. 2.

Téma: Zakončení, Cena

možní hosté:

Kluziště: Exhibice krasobruslení - veřejné bruslení pod dohledem odborných instruktorů

Ledové cesty: celodenní bruslení pod dohledem odborného instruktora

Boby, skeleton, saně – rozjezdy a jízda – dle zájmu návštěvníků i krátkodobé exhibice sportovců během dne

Snow volejbal pro veřejnost

Curling: celý den volné sportování, v konkrétních časech možnost rezervace celé dráhy pro veřejnost vč. instruktora

Běžecký ovál: běžkování pro veřejnost po celý den, exhibice a závod v běhu na lyžích

Biatlon: střelba na terč z laserové malorážky

Snowpark: akrobatické lyžování - akrobatická exhibice a závod, základní lyžování po celý den

Skokanský můstek - skoky na lyžích pro děti po celý den

Orientační sporty: orientace v bludišti po celý den

Stan u hlavního vchodu: rychlobruslení na slightboardu po celý den; lední hokej na suchu – střelba na bránu apod., zahradní a deskové šachy po celý den - návštěva reprezentanta v šachu, atletika - opičí dráha, hod raketkou na cíl, atletika zaměřená hlavně pro děti

	Jméno	Funkce
1		projektové řízení
2		komunikace
3		sport
4		marketing
5		administrativa
6		vzdělávání
7		vzdělávání
8		digitální komunikace, vzdělávání
9		teambuildingy
10		Olympijský dům
11		VIP, akreditace, Hedurio
12		koordinátor sportu
13		produkce, projektové řízení
14		marketing
15		sport Praha
16		dobrovolníci
17		teambuildingy
18		produkce
19		catering, doprava
20		produkce
21		produkce
22		branding, catering
23		doprovodný program
24		režie
25		komunikace
26		koordinátor dobrovolníků
27		ambasador
28		moderátor - od Zahyho
29		hrací karty
30		bezpečnost

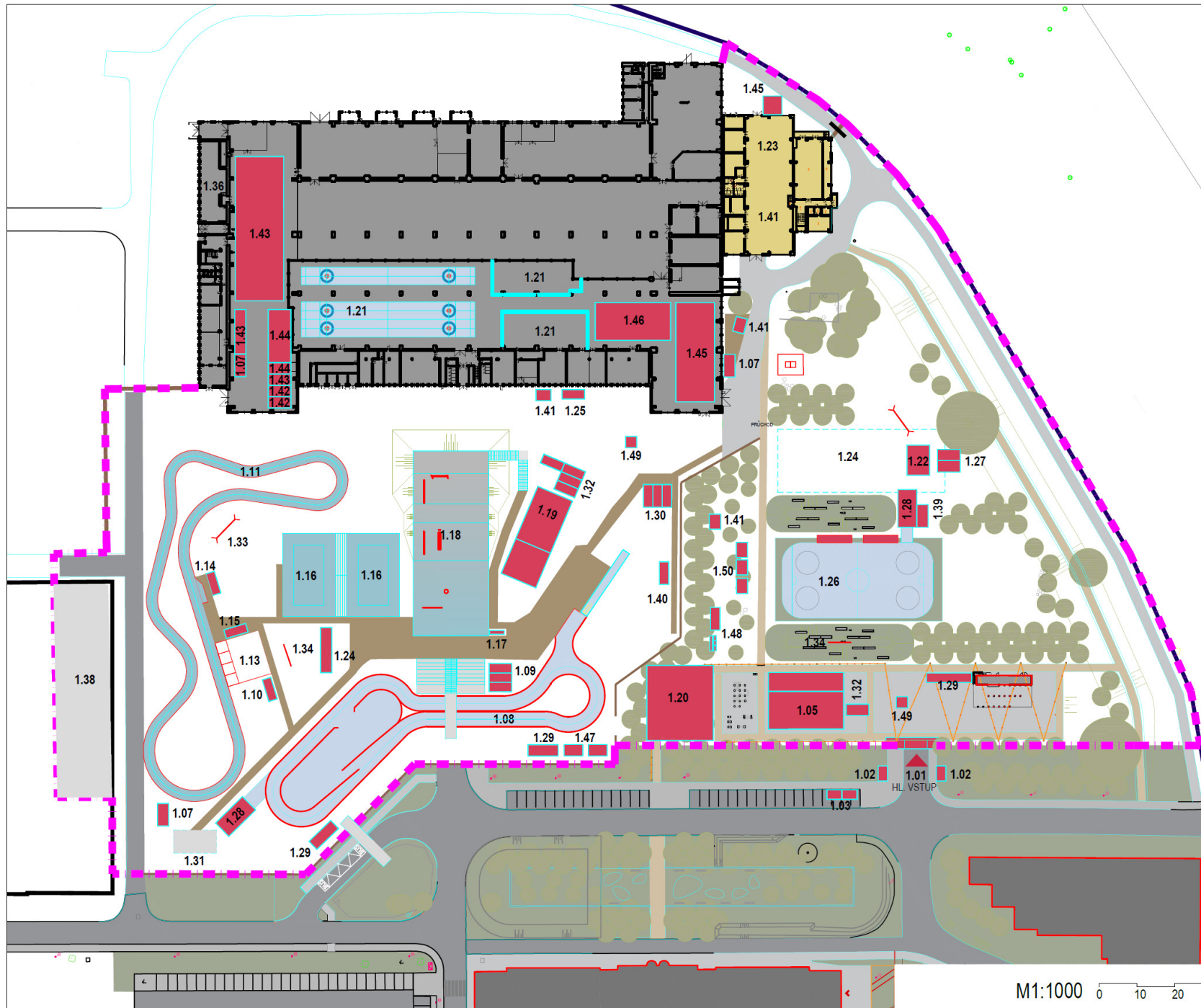

LEGENDA

- 1.01 HLAVNÍ VSTUP
- 1.02 VSTUPENKY
- 1.03 TESTOVÁNÍ
- 1.04 GASTRO STÁNKY
- 1.05 LETNÍ SPOR TY
- 1.06 SPONZOŘI, PARTNEŘI
- 1.07 WC
- 1.08 LEDOVÁ DRÁHA, L= 214m, Š= 4,0 m
- 1.09 PUJCOVNA BRUSLI
- 1.10 PARTNERSKÁ PREZENTACE - BRNO
- 1.11 BIATLON - BĚŽECKÁ DRÁHA, L= 281 m, Š= 3,0 m
- 1.12 BIATLON - TRESTNÉ KOLO
- 1.13 BIATLON - STŘELNICE, 12x12m
- 1.14 BIATLON - PUJCOVNA LYŽÍ - KASTLE
- 1.15 BIATLON - SKLAD PŮSEK + ZÁZEMÍ
- 1.16 SNOWVOLLEYBALL
- 1.17 SKOKY NA LYŽÍCH
- 1.18 SKI, SNB RAMPA - L= 46,0, Š= 20,0m
- 1.19 CHILLOUT ZONA
- 1.20 ORIENTAČNÍ SPOR TY
- 1.21 CURLING
- 1.22 STAGE S OBRAZOVKOU
- 1.23 VIP, KANCELÁŘE
- 1.24 FAN ZONA
- 1.25 ČT RADIOŽURNÁL
- 1.26 HOKEJOVÉ HRŠTĚ - 20x40m
- 1.27 REŽIE STAGE
- 1.28 ROLBA
- 1.29 OHLÁZENÍ, TECHNOLOGIE
- 1.30 EDUKAČNÍ ZÓNA
- 1.31 IZS
- 1.32 ALPINE PRO
- 1.33 LED
- 1.34 NÁPIS
- 1.35 SKLUZAVKA
- 1.36 PRODUKCE
- 1.37 DOBROVOLNÍCI
- 1.38 PARKING PRODUKCE
- 1.39 SVAZ
- 1.40 SKLAD BOBY
- 1.41 GASTRO
- 1.42 PRODUKCE
- 1.43 SKLAD PRODUKCE
- 1.44 SKLAD ELEKTRO
- 1.45 SKLAD GASTRO
- 1.46 ŠATNA PRO ŠKOLY
- 1.47 TRAFÓ STANICE
- 1.48 HRACÍ KARTY
- 1.49 NAVIGACE - BANNEROVÁ VĚŽ
- 1.50 ŠATNY HOKEJ

M1:1000 0 10 20 30 40 50 100m

ZAKÁZKA	AKCE	OBSAH	VÝKRES	SITUACE	VÝKRES Č.	MĚŘÍTKO	DATUM	ADR
056 - 21	ZIMNÍ OLYMPIJSKÝ PARK 2022 BRNO				01	1:1000	2022-01-11	