Z8/37. zasedání Zastupitelstva města Brna
konané dne 5.4.2022

94. Návrh na bezúplatné nabytí pozemků p.č. 1723/23 a p.č. 1723/29 v k.ú. Bystrc z vlastnictví ČR-ÚZSVM na základě smlouvy s omezujícími podmínkami

Anotace

Bezúplatné nabytí pozemků p.č. 1723/23 a p.č. 1723/29 v k.ú. Bystrc z vlastnictví ČR-Úřadu pro zastupování státu ve věcech majetkových do vlastnictví statutárního města Brna s omezujícími a sankčními podmínkami pro město Brno, na základě smlouvy o bezúplatném převodu vlastnického práva s omezujícími podmínkami č. BP-21/120.

Návrh usnesení

Zastupitelstvo města Brna

1. bere na vědomí 1. skutečnosti, že:
- ze strany Úřadu pro zastupování státu ve věcech majetkových (ÚZSVM) byl statutárnímu městu Brnu doručen návrh smlouvy o bezúplatném převodu vlastnického práva k nemovitým věcem s omezujícími podmínkami,
- omezující a sankční podmínky v návrhu smlouvy spočívají mj. v tom, že převáděný majetek je nutné užívat ve veřejném zájmu a nelze jej využívat ke komerčním nebo jiným výdělečným účelům a nelze jej pronajímat ani přenechat do pachtu po dobu 10 let od právních účinků vkladu vlastnického práva do katastru nemovitostí (KN) pod sankcí smluvní pokuty ve výši 10% ceny, kterou měl převáděný majetek ke dni právních účinků zápisu vlastnického práva do KN dle tehdy platného cenového předpisu a dále v závazku města Brna nepřevést, a to ani zčásti, jinak nezcizit či nezatížit převáděný majetek, po dobu 10 let od právních účinků vkladu vlastnického práva do KN pod sankcí smluvní pokuty ve výši ceny tohoto převáděného majetku obvyklé v daném místě a čase v době porušení závazku, nejméně však ve výši ceny zjištěné dle cenového předpisu platného ke dni nabytí převáděného majetku (s výjimkou smluvního zatížení převáděného majetku věcným břemenem v nezbytném rozsahu pro účely zřízení, provozu a údržby sítě technického vybavení a veřejně prospěšné stavby, popř. k zajištění nezbytného přístupu vlastníka k jeho stavbě)
- statutární město Brno bude v případě uzavření uvedené smlouvy zavázáno vždy do 31. 1. následujícího roku předat ÚZSVM písemnou zprávu o pozemcích ohledně plnění podmínek o zachování a rozvoji aktivit, které jsou ve veřejném zájmu apod. se sankcí 2.000,- Kč za porušení uvedeného závazku,

- na převáděném majetku se nachází veřejná zeleň,

2. neměnný postoj ÚZSVM, který trvá na uvedení omezujících a sankčních ustanovení do tohoto návrhu smlouvy,

2. schvaluje bezúplatné nabytí
pozemků

- p.č. 1723/23 ostatní plocha, jiná plocha, o výměře 111 m2, v k.ú. Bystrc

- p.č. 1723/29 ostatní plocha, jiná plocha, o výměře 152 m2, v k.ú. Bystrc

z vlastnictví České republiky – Úřadu pro zastupování státu ve věcech majetkových, IČO 69797111, se sídlem Rašínovo nábřeží 390/42, Nové Město, 128 00 Praha 2, do vlastnictví statutárního města Brna, za podmínek uvedených ve smlouvě o bezúplatném převodu vlastnického práva k nemovitým věcem s omezujícími podmínkami, která tvoří přílohu č. ..... tohoto zápisu.

Stanoviska

Rada města Brna projednala na schůzi č. R8/207 dne 16.03.2022 a doporučila Zastupitelstvu města Brna ke schválení.

Podpis zpracovatele pro archivaci

Zpracovatel

Elektronicky podepsáno

[redacted]

vedoucí odboru - Majetkový odbor

28.3.2022 v 12:22

Garance správnosti, zákonnosti materiálu

Spolupodepisovatel

Elektronicky podepsáno

Mgr. Jiří Kučera

vedoucí úseku - Úsek 2. náměstka primátorky

22.3.2022 v 08:42

Obsah materiálu

Návrh usnesení	1 - 2
Obsah materiálu	3 - 3
Důvodová zpráva	4 - 6
Příloha (Mapy-Bystrc 1723_23_29.pdf)	7 - 8
Příloha k usnesení (SoBP-Bystrc 1723_23_29.pdf)	9 - 13

Důvodová zpráva

Orgánům města je předkládán k projednání **materiál ve věci bezúplatného nabytí pozemků v k.ú. Bystrc** uvedených v návrhu usnesení z vlastnictví ČR-ÚZSVM do vlastnictví statutárního města Brna **na základě smlouvy s omezujícími a sankčními ustanoveními pro město Brno, a to s ohledem na neměnný postoj ÚZSVM ohledně uvádění omezujících a sankčních ustanovení do návrhů smluv.**

Popis pozemků

Nabyvatel bere na vědomí, že převáděný majetek se nachází v území, kterým je řešena jedna z variant komunikace D43 (dříve R43), uvedená v Územně analytických podkladech Jihomoravského kraje, není tedy vyloučeno, že převáděný majetek bude dotčen výhledovým záměrem dopravní stavby.
Dle upraveného návrhu nového územního plánu jsou pozemky situované v ploše určené pro dopravní infrastrukturu. Nadále se předpokládá, že pozemky budou součástí veřejného prostranství.

Pozemky jsou situované mezi komunikací Obvodová a tělesem tramvajové trati u zastávky Přístaviště a jsou součástí veřejných prostranství. Na pozemcích se nachází parková úprava a násypný svah mezi tramvajovou tratí.

Pozemek p.č. 1723/29 v k.ú. Bystrc bude ve správě městské části Brno – Bystrc dle čl. 22 Statutu města Brna. Pozemek p.č. 1723/23 v k.ú. Bystrc ve správě Dopravního podniku města Brna, a.s.

Vlastnické právo k předmětným pozemkům se bezúplatně převádí z důvodu veřejného zájmu, v souladu s ustanovením § 22 odst. 3 zákona č. 219/2000 Sb., o majetku ČR a jejím vystupování v právních vztazích, ve znění pozdějších předpisů.

Smlouva o bezúplatném převodu pozemků č. BP-21/120 je platně uzavřena okamžikem schválení příslušným ministerstvem podle ustanovení § 22 zákona č. 219/2000 Sb. Smlouva nabývá účinnosti dnem uveřejnění v registru smluv v souladu se zákonem č. 340/2015 Sb., o zvláštních podmínkách účinnosti některých smluv, uveřejňování těchto smluv a o registru smluv, ve znění pozdějších předpisů.

Město Brno se v případě uzavření smlouvy v podobě, v jaké byla ze strany ÚZSVM navržena, zaváže mj. pozemky využívat ve veřejném zájmu a nevyužívat je ke komerčním či jiným výdělečným účelům, nepronajímat je ani nepřenechat do pachtu po dobu 10 let od právních účinků vkladu vlastnického práva do katastru nemovitostí, a to pod sankcí smluvní pokuty ve výši 10 % ceny, kterou měl převáděný majetek ke dni právních účinků zápisu vlastnického práva do katastru nemovitostí.

ÚZSVM bude v případě uzavření smlouvy oprávněn kdykoli během zmíněné desetileté lhůty kontrolovat, zda jsou všechny omezující podmínky ze strany města dodržovány a město bude povinno k tomu poskytnout ÚZSVM odpovídající součinnost.

Dále bude statutární město Brno zavázáno vždy do 31. 1. následujícího roku předat ÚZSVM písemnou zprávu o pozemcích ohledně plnění podmínek o zachování a rozvoji aktivit, které jsou ve veřejném zájmu apod. se sankcí 2.000,- Kč za porušení uvedeného závazku. Lhůta, po kterou je statutární město Brno povinno tyto informační zprávy podávat, není ve smlouvě výslovně uvedena a lze pouze nepřímo dovodit, že tak bude pravděpodobně po dobu 10 let, která byla sjednána pro omezení ohledně využití převáděných pozemků pouze ve veřejném zájmu a bez možnosti jejich pronájmu, komerčního či jiného výdělečného využití.

Další omezující ustanovení spočívá v závazku města Brna po dobu 10 let od právních účinků vkladu vlastnického práva do katastru nemovitostí nepřevést, a to ani zčásti, jinak nezcizit ani nezatížit ve prospěch třetí osoby převáděný majetek, a to pod sankcí smluvní pokuty ve výši ceny převáděného majetku obvyklé v daném místě a čase v době porušení závazku, nejméně však ve výši ceny zjištěné dle cenového předpisu platného ke dni nabytí převáděného majetku - s výjimkou smluvního zatížení věcným břemenem v nezbytném rozsahu pro účely zřízení, provozu a údržby sítě technického vybavení a veřejně prospěšné stavby, popř. k zajištění nezbytného přístupu vlastníka k jeho stavbě.

Z tohoto důvodu bude nutné v budoucnu, pokud vznikne pochybnost, že by některá konkrétní činnost ve vztahu k převáděnému majetku mohla znamenat porušení omezujících ustanovení, obrátit se vždy s dotazem na ÚZSVM, který se k tomuto konkrétnímu případu vyjádří.

U předmětných pozemků se nepředpokládá, že by byly pozemky využity k jinému účelu, než jak je dosud využíván, a za tímto účelem jsou ze strany ÚZSVM převáděny.

Návrhy města Brna na úpravu formulace omezujících podmínek v návrhu smlouvy nebyly ze strany ÚZSVM akceptovány, ÚZSVM trvá na uvedení omezujících a sankčních ustanovení do tohoto návrhu smlouvy a požaduje projednání majetkových dispozic na základě smlouvy o bezúplatném převodu v podobě, v jaké byly ze strany ÚZSVM navrženy. Městu bylo ze strany ÚZSVM sděleno, že v případě, pokud město již teď ví, že by omezující ustanovení nebylo schopno dodržet, má možnost nabýt pozemky do svého vlastnictví na základě kupních smluv, které žádné omezující podmínky ohledně dispozice s pozemky obsahovat nebudou.

Závěr:
S ohledem na výše uvedené a za účelem dosažení majetkoprávního vypořádání předmětných pozemků, na kterých je situována veřejná zeleň, je navrhováno schválit bezúplatné nabytí předmětných pozemků, z vlastnictví České republiky – Úřadu pro zastupování státu ve věcech majetkových do vlastnictví statutárního města Brna, za podmínek smlouvy o bezúplatném převodu vlastnického práva k nemovitým věcem s omezujícími podmínkami uvedené v materiálu.

V případě bezúplatného nabytí pozemků bude nutné po dobu 10 let respektovat ze strany statutárního města Brna veškerá omezující ustanovení v přiloženém návrhu smlouvy a statutární město Brno bude každoročně podávat ÚZSVM informační zprávy ohledně předmětných pozemků o zachování a rozvoji aktivit, které jsou ve veřejném zájmu. Pokud vznikne pochybnost, že by některá konkrétní činnost ve vztahu k převáděným pozemkům mohla znamenat porušení omezujících ustanovení, bude nezbytné obrátit se vždy s dotazem na ÚZSVM, který se k tomuto konkrétnímu případu vyjádří.

Komise majetková R8/KM/74 na svém zasedání konaném dne 24.02.2022 projednala materiál pod bodem 74/11:
Hlasování: 9 - pro, 0 - proti, 0 - se zdržel
Usnesení bylo přijato.

Bc. Doležal	Ing. Vašina	Ing. Pokorný	Ing. Trllo	p. Šafařík	Mgr. Haluza	Mgr. Nevrkla	Ing. Boleslav	Mgr. Leder	p. Janíček	Ing. Havelka
pro	**pro**	**pro**	**omluven**	**pro**	**pro**	**pro**	**pro**	**pro**	**pro**	**omluven**

Rada města Brna R8/207. na své schůzi konané dne 16.03.2022 projednala materiál pod bodem č. 67:
Schváleno jednomyslně 10 členy.

JUDr. Vaňková	Mgr. Hladík	Bc. Koláčný	JUDr. Oliva	JUDr. Kerndl	Róbert Čuma	Ing. Fišer	Ing. Grund	RNDr. Chvátal	Ing. Kratochvíl	Mgr. Suchý
pro	pro	pro	pro	pro	pro	pro	pro	-----	pro	pro

Stanoviska dotčených orgánů:

OÚPR MMB - dle upraveného návrhu nového územního plánu jsou pozemky situované v ploše určené pro dopravní infrastrukturu. Nadále se předpokládá, že pozemky budou součástí veřejného prostranství. Pozemky jsou situované mezi komunikací Obvodová a tělesem tramvajové trati u zastávky Přístaviště a jsou součástí veřejných prostranství.
OÚPR MMB nemá z územního hlediska námitek k bezúplatnému nabytí pozemků p.č. 1723/23 a p.č. 1723/29 v k.ú. Bystrc z vlastnictví České republiky – Úřad pro zastupování státu ve věcech majetkových do vlastnictví statutárního města Brna.

OŽP MMB - pozemky tvoří plochu veřejné zeleně (tráva a keře) mezi chodníky při ul. Obvodová, jsou dotčeny inž. Sítěmi (poklop, skříň) a navazují na pozemek p.č. 1727/40, v k.ú. bystrc, který je v majetku statutárního města Brna.
OŽP MMB doporučuje bezúplatný převod pozemků p.č. 1723/23 a p.č. 1723/29 v k.ú. Bystrc z vlastnictví ČR-ÚZSVM do vlastnictví SMB pro scelení plochy stávající zeleně.

MČ Brno–Bystrc – Rada městské části Brno-Bystrc na schůzi 8/34 Rady MČ Brno-Bystrc konané dne 16.11.2021 schválila usnesení: souhlasí s bezúplatným nabytím pozemků p.č. 1323/23 a p.č. 1323/29 v k.ú. Bystrc do majetku statutárního města Brna, souhlasí s budoucí správou pozemku p.č. 1723/29 v k.ú. Bystrc. U pozemku p.č. 1723/23 v k.ú. Bystrc provádí údržbu Dopravní podnik města Brna, a.s.

Pozemky p.č. 1723/23 a p.č. 1723/29

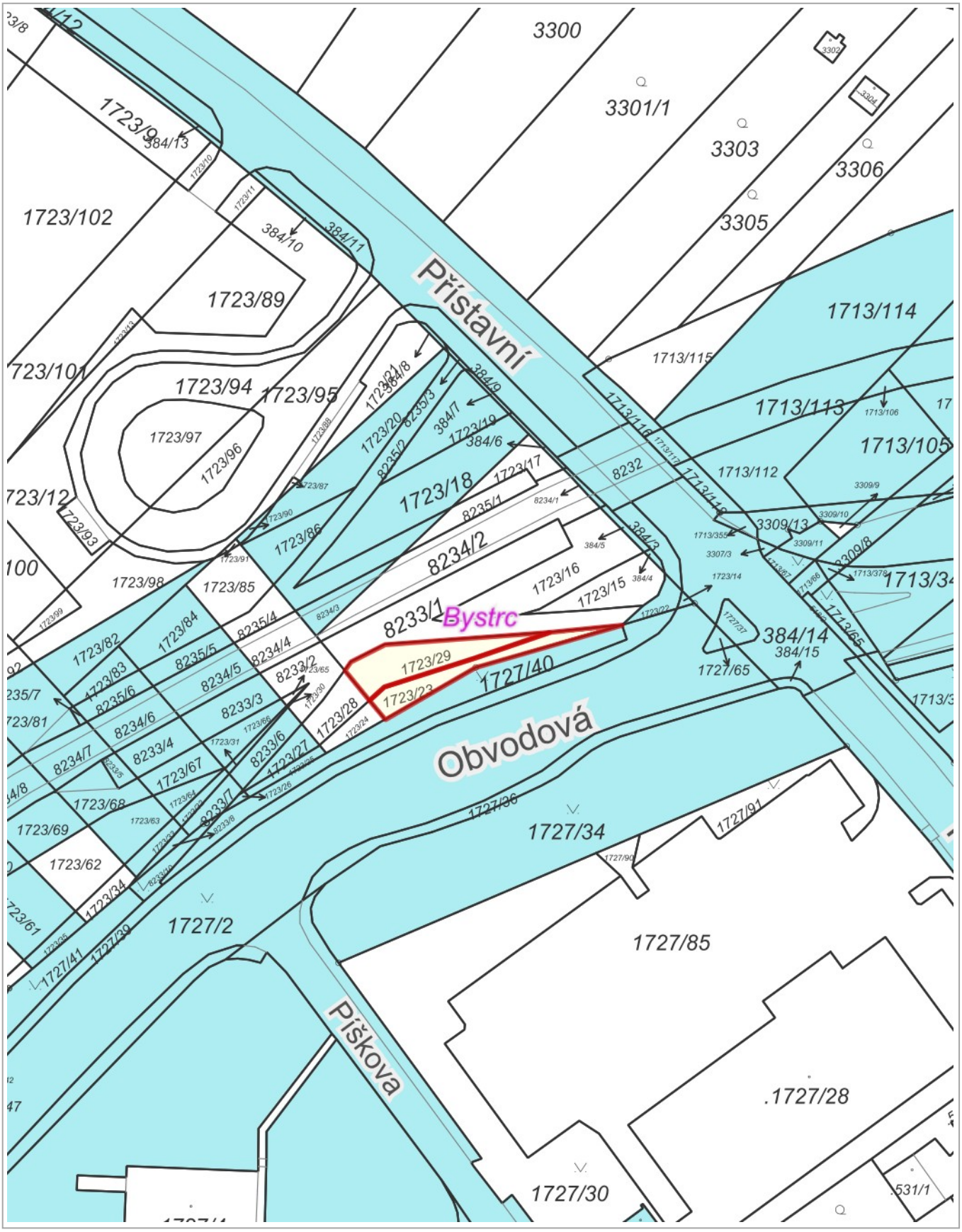

20 m

1 : 944

RÚIAN: © ČÚZK, Katastr: © ČÚZK

Pozemky p.č. 1723/23 a p.č. 1723/29

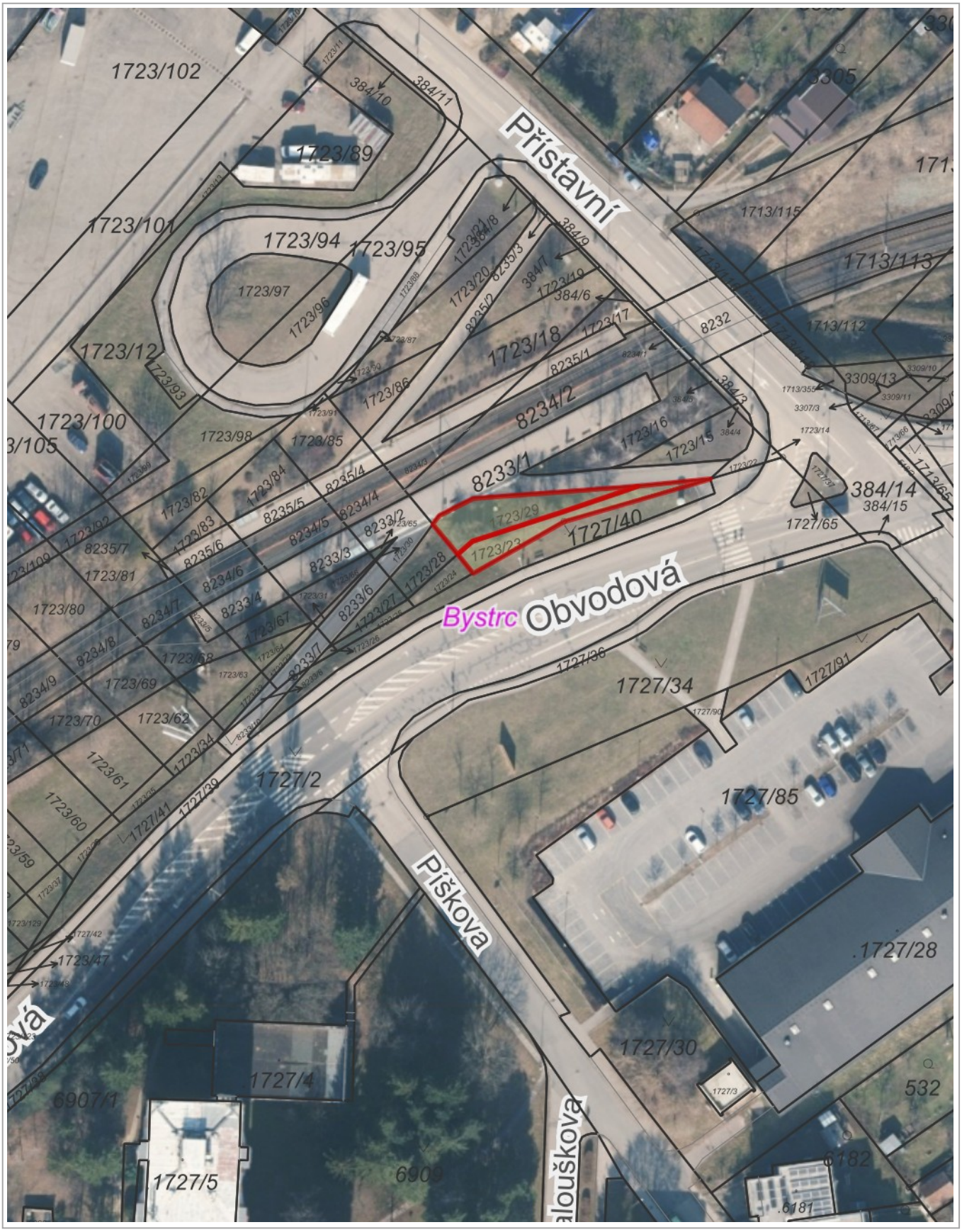

20 m

1 : 944

© TopGis, s.r.o., datum snímkování: 3. 3. 2021, RÚIAN: © ČÚZK, Katastr: © ČÚZK

51640/B/2021-HMU1
Čj.: UZSVM/B/37705/2021-HMU1

Česká republika – Úřad pro zastupování státu ve věcech majetkových
se sídlem Rašínovo nábřeží 390/42, Nové Město, 128 00 Praha 2,
za kterou právně jedná Mgr. David Žák, ředitel odboru Hospodaření s majetkem státu
na základě Příkazu generálního ředitele č. 6/2019 v platném znění
Územní pracoviště Brno
odbor Hospodaření s majetkem státu, Příkop 11, 602 00 Brno
IČO: 69797111
(dále jen „převodce")

a

Statutární město Brno
se sídlem Dominikánské náměstí 196/1, 602 00 Brno
které zastupuje JUDr. Markéta Vaňková, primátorka
k podpisu smlouvy oprávněna [redacted] vedoucí Majetkového odboru
Magistrátu města Brna, na základě pověření ze dne 16. 4. 2018, č.j. MMB/163407/2018
IČO: 44992785, DIČ: CZ44992785
bankovní spojení: účet číslo 111246222/0800
(dále jen „nabyvatel")

uzavírají podle § 22 zákona č. 219/2000 Sb., o majetku České republiky a jejím vystupování v právních vztazích, v platném znění (dále jen „zákon č. 219/2000 Sb.") a § 1746 a § 2055 a násl. zákona č. 89/2012 Sb., občanský zákoník, v platném znění (dále jen „zákon č. 89/2012 Sb.") tuto

SMLOUVU O BEZÚPLATNÉM PŘEVODU VLASTNICKÉHO PRÁVA K NEMOVITÝM VĚCEM S OMEZUJÍCÍMI PODMÍNKAMI

č. BP – 21/120

Čl. I.

1. Česká republika je vlastníkem níže uvedených nemovitých věcí:

   Pozemky:
   - parcela číslo: **1723/23**, druh pozemku: ostatní plocha, způsob využití: jiná plocha,
   - parcela číslo: **1723/29**, druh pozemku: ostatní plocha, způsob využití: jiná plocha,

   zapsané na listu vlastnictví č. 60000, pro kat. území **Bystrc**, obec Brno, v katastru nemovitostí vedeném Katastrálním úřadem pro Jihomoravský kraj, Katastrálním pracovištěm Brno – město.
   (dále jen „převáděný majetek").

2. Úřad pro zastupování státu ve věcech majetkových je na základě Ohlášení o příslušnosti hospodařit s majetkem státu č.j. UZSVM/B/34669/2008-HMSO ze dne 30. 10. 2008, příslušný s převáděným majetkem hospodařit, a to ve smyslu § 9 zákona č. 219/2000 Sb.

Čl. II.

1. Převodce touto smlouvou bezúplatně převádí nabyvateli vlastnické právo k převáděnému majetku se všemi součástmi (trvalé porosty na pozemku parc. č. 1723/29) a nabyvatel je do svého výlučného vlastnictví přijímá.

2. Vlastnické právo k převáděnému majetku se bezúplatně převádí z důvodu veřejného zájmu, v souladu s ust. § 22 odst. 3 zákona č. 219/2000 Sb. Na převáděném majetku se nachází veřejná zeleň.

3. Nabyvatel prohlašuje, že se seznámil s faktickým stavem převáděného majetku.

Čl. III.

1. Převodce i nabyvatel shodně prohlašují, že jim nejsou známy žádné skutečnosti, které by uzavření této smlouvy bránily.

2. Nabyvatel bere na vědomí, že převáděný majetek může být dotčen, se všemi souvisejícími dopady, vedením inženýrských sítí, kdy v případě pochybností ohledně uložení inženýrských sítí poskytnou nabyvateli bližší informace jednotliví (v úvahu přicházející) správci inženýrských sítí.

3. Nabyvatel bere na vědomí, že převáděný majetek se nachází v území, kterým je řešena jedna z variant komunikace D43 (dříve R43), uvedená v Územně analytických podkladech Jihomoravského kraje, není tedy vyloučeno, že převáděný majetek bude dotčen výhledovým záměrem dopravní stavby.

4. Převodce prohlašuje, že mu není známo, že by na převáděném majetku vázla nějaká další omezení, závazky či právní vady.

Čl. IV.

1. Nabyvatel se zavazuje o převáděný majetek řádně pečovat a užívat jej pouze k účelům uvedeným v Čl. II. odst. 2. této smlouvy. V případě převodu převáděného majetku z důvodu veřejného zájmu nelze převáděný majetek využívat ke komerčním či jiným výdělečným účelům, nelze jej pronajímat ani přenechat do pachtu ani takové nakládání strpět. Toto omezení se sjednává na dobu 10 let od právních účinků vkladu vlastnického práva dle této smlouvy do katastru nemovitostí.

2. Nebude-li nabyvatel převáděný majetek využívat ve veřejném zájmu v souladu s ustanovením Čl. II. odst. 2. této smlouvy, anebo bude-li převáděný majetek využíván ke komerčním či jiným výdělečným účelům, anebo bude-li převáděný majetek pronajímán či přenechán do pachtu, nebo bude takové nakládání trpěno, zaplatí nabyvatel převodci smluvní pokutu ve výši 10 % ceny zjištěné, kterou převáděný majetek měl ke dni právních účinků zápisu vlastnického práva do katastru nemovitostí dle tehdy platného cenového předpisu a převodci rovněž vznikne právo na odstoupení od této smlouvy. Smluvní pokutu lze uložit i opakovaně, a to za každé porušení jakékoli smluvní povinnosti uvedené v odst. 1. ve vztahu ke každé jednotlivé převáděné nemovité věci uvedené v Čl. I. V případě opakovaně uložené smluvní pokuty musí převodce nabyvateli vždy písemně oznámit, že bylo zjištěno porušení smluvní povinnosti a termín, do kdy má být toto porušení smluvní povinnosti odstraněno. V případě, že nebude v tomto termínu porušení smluvní povinnosti nabyvatelem odstraněno, bude smluvní pokuta uložena opakovaně.

3. Nabyvatel se zavazuje, že po dobu uvedenou v Čl. IV. odst. 1. této smlouvy, tj. po dobu 10 let od právních účinků vkladu vlastnického práva dle této smlouvy do katastru nemovitostí nepřevede (ani z části), jinak nezcizí ani nezatíží ve prospěch třetí osoby převáděný majetek.

V případě porušení tohoto závazku se nabyvatel zavazuje zaplatit převodci smluvní pokutu ve výši ceny tohoto převáděného majetku obvyklé v daném místě a čase v době porušení závazku, nejméně však ve výši ceny zjištěné dle cenového předpisu platného ke dni nabytí převáděného majetku nabyvatelem. Úhradou této smluvní pokuty závazek nepřevést, jinak nezcizit ani nezatížit převáděný majetek zaniká.

4. Nabyvatel je však oprávněn převáděný majetek v nezbytném rozsahu smluvně zatížit věcným břemenem pro účely zřízení, provozu a údržby sítě technického vybavení a veřejně prospěšné stavby, popřípadě k zajištění nezbytného přístupu vlastníka k jeho stavbě.

5. Úhradu smluvních pokut dle odst. 2. a 3. tohoto článku provede nabyvatel ve lhůtě 15 dnů ode dne, kdy bude k zaplacení smluvní pokuty převodcem písemně vyzván (tj. ode dne, kdy mu výzva k úhradě bude doručena).

6. Bude-li zjištění smluvní pokuty dle odst. 2. nebo dle odst. 3. tohoto článku spojeno s náklady na vypracování znaleckého posudku, případně s jinými účelně vynaloženými náklady, zavazuje se nabyvatel uhradit i tyto náklady, a to ve lhůtě 15 dnů poté, kdy bude k jejich zaplacení převodcem písemně vyzván.

7. Převodce je oprávněn kdykoliv během lhůty stanovené v Čl. IV. odst. 1. kontrolovat, zda jsou všechny omezující podmínky ze strany nabyvatele dodržovány a nabyvatel je povinen k tomu převodci poskytnout odpovídající součinnost.

8. Nabyvatel je povinen vždy do 31. 1. následujícího roku předat převodci pravdivou a úplnou písemnou zprávu o plnění podmínek souvisejících s převodem z důvodu veřejného zájmu (viz Čl. II. odst. 2.) za rok předcházející, tj. zprávu o zachování a rozvoji aktivit, které jsou ve veřejném zájmu a k jehož zachování se nabyvatel v této smlouvě zavázal, apod. Za porušení tohoto závazku uhradí nabyvatel převodci smluvní pokutu ve výši 2 000,- Kč, a to ve lhůtě 15 dnů poté, kdy bude k jejímu zaplacení převodcem písemně vyzván.

9. Odstoupení od této smlouvy převodcem se nedotýká povinnosti nabyvatele zaplatit peněžitá plnění, na jejichž úhradu dle této smlouvy vznikl převodci nárok do data účinnosti odstoupení.

10. Odstoupení od smlouvy musí být v písemné formě a nabývá účinnosti dnem doručení nabyvateli. Odstoupením se závazky z této smlouvy ruší od počátku a smluvní strany si vrátí vše, co si splnily, kromě peněžitých plnění, na jejichž úhradu vznikl převodci nárok do data účinnosti odstoupení.

Čl. V.

1. Vlastnické právo k převáděnému majetku nabývá nabyvatel zápisem do katastru nemovitostí. Okamžikem právních účinků zápisu na nabyvatele přecházejí veškerá práva a povinnosti spojené s vlastnictvím a užíváním převáděného majetku.

2. Smluvní strany se dohodly, že návrh na vklad vlastnického práva dle této smlouvy do katastru nemovitostí podává převodce.

3. Pokud by příslušným katastrálním úřadem byl návrh na zápis vlastnického práva k převáděnému majetku dle této smlouvy pro nabyvatele pravomocně zamítnut, účastníci této smlouvy se zavazují k součinnosti směřující k naplnění vůle obou smluvních stran.

Čl. VI.

1. Smlouva je platně uzavřena okamžikem schválení příslušným ministerstvem podle ustanovení § 22 zákona č. 219/2000 Sb.

2. Smlouva nabývá účinnosti dnem uveřejnění v registru smluv v souladu se zákonem č. 340/2015 Sb., o zvláštních podmínkách účinnosti některých smluv, uveřejňování těchto smluv a o registru smluv (zákon o registru smluv), ve znění pozdějších předpisů.

3. Převodce zašle tuto smlouvu správci registru smluv k uveřejnění bez zbytečného odkladu, nejpozději však do 30 dnů od platného uzavření smlouvy. Převodce předá nabyvateli doklad o uveřejnění smlouvy v registru smluv podle § 5 odst. 4 zákona č. 340/2015 Sb., o registru smluv, ve znění pozdějších předpisů, jako potvrzení skutečnosti, že smlouva nabyla účinnosti.

4. Pro účely uveřejnění v registru smluv smluvní strany navzájem prohlašují, že smlouva neobsahuje žádné obchodní tajemství.

5. Smluvní strany berou na vědomí, že jsou svými projevy vázány od okamžiku podpisu této smlouvy.

6. Smluvní strany se dohodly, že není-li v této smlouvě stanoveno jinak, řídí se práva a povinnosti smluvních stran zákonem č. 89/2012 Sb. a zákonem č. 219/2000 Sb.

7. Smluvní strany se dohodly, že jakékoli změny a doplňky této smlouvy jsou možné pouze písemnou formou, v podobě oboustranně uzavřených, vzestupně číslovaných dodatků smlouvy.

8. Poplatkové a daňové povinnosti spojené s touto smlouvou se řídí příslušnými právními předpisy.

9. Tato smlouva je vyhotovena v pěti stejnopisech. Převodce obdrží dvě vyhotovení, jedno vyhotovení obdrží nabyvatel, jedno vyhotovení bude určeno pro příslušné ministerstvo a jedno vyhotovení bude použito k zápisu vlastnického práva vkladem do katastru nemovitostí.

10. Nedílnou součástí této smlouvy je doložka dle zákona č. 128/2000 Sb., o obcích (obecní zřízení), ve znění pozdějších předpisů.

11. Smluvní strany prohlašují, že tuto smlouvu uzavřely svobodně a vážně, nikoliv z přinucení nebo omylu. Na důkaz toho připojují své vlastnoruční podpisy.

V Brně dne

Česká republika - Úřad pro zastupování státu ve věcech majetkových

.....

Mgr. David Žák
ředitel odboru
Hospodaření s majetkem státu

V Brně dne

.....

[redacted]
vedoucí Majetkového odboru
Magistrátu města Brna

Příloha: Doložka dle zákona č. 128/2000 Sb., o obcích (obecní zřízení), ve znění pozdějších předpisů.

DOLOŽKA

ve smyslu ust. § 41 zákona č. 128/2000 Sb.,
o obcích (obecní zřízení), ve znění pozdějších předpisů

Statutární město Brno prohlašuje, že veškeré podmínky podmiňující platnost právního jednání města byly splněny v souladu s ust. § 41 zákona č. 128/2000 Sb., o obcích (obecní zřízení), ve znění pozdějších předpisů.

Bezúplatné nabytí převáděného majetku, a to pozemku parc. č. 1723/23 (hodnota v účetní evidenci 62 160,00 Kč) a pozemku parc. č. 1723/29 (hodnota v účetní evidenci 85 120,00 Kč), vše v k. ú. Bystrc, obec Brno, z vlastnictví České republiky do vlastnictví statutárního města Brna, včetně souhlasu města s podmínkami uvedenými v Čl. IV. této smlouvy, bylo schváleno na zasedání Zastupitelstva města Brna č. ....., konaném dne ....., bod ..... .

V Brně dne

.....
[redacted]
vedoucí Majetkového odboru
Magistrátu města Brna