

Z8/38. zasedání Zastupitelstva města Brna
konané dne 17.5.2022

129. Návrh nabytí komunikační stavby při ulici Menšíkova v k. ú. Sadová a pozemků p. č. 109/7 a 109/25 v k. ú. Sadová.

Anotace

Jedná se o úplatné nabytí komunikační stavby cizího investora - vozovky a chodníku při ulici Menšíkova v k. ú. Sadová a dále příslušných pozemků do vlastnictví statutárního města Brna za dohodnutou celkovou kupní cenu ve výši 1.000 Kč vč. DPH. Uvedená stavba je situována na pozemcích ve vlastnictví statutárního města Brna a společnosti UNISTAV Development, s.r.o. Investory a spoluvlastníky stavby jsou společnosti IMPERA ŽSD, a.s. a UNISTAV Development, s.r.o.

Návrh usnesení

Zastupitelstvo města Brna

- 1. schvaluje** nabytí komunikační stavby při ulici Menšíkova vozovky a chodníku na pozemcích p. č. 96/34, 96/35, 102/18, 109/25 a na části pozemku p. č. 96/30 v k. ú. Sadová v podílovém spoluvlastnictví společností IMPERA ŽSD, a.s., IČO: 282 98 195, se sídlem Hlinky 45/114, Pisárky, 603 00 Brno, a UNISTAV Development, s.r.o., IČO: 277 34 285, se sídlem Příkop 838/6, Zábrdovice, 602 00 Brno, do vlastnictví statutárního města Brna
a
nabytí pozemků
p. č. 109/7 ostatní plocha, zeleň, o výměře 10 m²,
p. č. 109/25 ostatní plocha, ostatní komunikace, o výměře 29 m², ve vlastnictví společnosti UNISTAV Development, s.r.o., IČO: 277 34 285, se sídlem Příkop 838/6, Zábrdovice, 602 00 Brno, do vlastnictví statutárního města Brna za dohodnutou celkovou kupní cenu 1.000 Kč vč. DPH a za podmínek uvedených v kupní smlouvě, která tvoří přílohu č. tohoto zápisu.

Stanoviska

Rada města Brna na své schůzi č. R8/214. konané dne 13. 04. 2022 doporučila Zastupitelstvu města Brna ke schválení.

Podpis zpracovatele pro archivaci

Zpracovatel

Elektronicky podepsáno

Ing. Bc. Pavel Pospíšek

vedoucí odboru - Odbor dopravy

10.5.2022 v 08:42

Garance správnosti, zákonnosti materiálu

Spolupodepisovatel

Elektronicky podepsáno

Mgr. Radek Řeřicha

vedoucí Úseku 4. náměstka primátorky - Úsek 4.
náměstka primátorky

10.5.2022 v 07:38

Obsah materiálu

Návrh usnesení	1 - 2
Obsah materiálu	3 - 3
Důvodová zpráva	4 - 5
Příloha (3-LV 10001 (1).pdf)	6 - 7
Příloha (4-LV 71.pdf)	8 - 9
Příloha (5-snímek katastrální mapy I (1).pdf)	10 - 10
Příloha (6-smínek katastrální mapy II (1).pdf)	11 - 11
Příloha (7-orientační snímek, ortofotomapa (1).pdf)	12 - 12
Příloha (8-fotodokumentace (2).pdf)	13 - 13
Příloha k usnesení (2-KS-IMPERA_UNISTAV-ul.Menšíkova C2 - ODkom.pdf)	14 - 21

Důvodová zpráva

V rámci výstavby „Obytný soubor Sadová – hlavní komunikace a inženýrské sítě – úsek komunikace C2“ ul. Menšíkova, byla vybudována stavba tvořená plochou vozovky s živičným povrchem, přilehlým levostranným chodníkem včetně vjezdů s povrchem z betonové dlažby. Součástí stavby tvoří svislé a vodorovné dopravní značení a odvodnění – 5 ks uličních vpustí včetně přípojek.

Komunikační stavba v podílovém spoluvlastnictví společností IMPERA ŽSD, a.s. a UNISTAV Development, s.r.o. je situována na pozemcích

- p. č. 96/34 ostatní plocha, ostatní komunikace, o výměře 731 m²,
- p. č. 96/35 ostatní plocha, ostatní komunikace, o výměře 197 m²,
- p. č. 102/18 ostatní plocha, ostatní komunikace, o výměře 202 m²,
- části p. č. 96/30 ostatní plocha, jiná plocha, vše v k. ú. Sadová

ve vlastnictví statutárního města Brna

- p. č. 109/25 ostatní plocha, ostatní komunikace, o výměře 29 m², v k. ú. Sadová
- ve vlastnictví společnosti UNISTAV Development, s.r.o.

Komunikační stavba byla povolena k užívání Kolaudačním souhlasem Úřadu městské části města Brna, Brno-Královo Pole, Odboru územního a stavebního řízení č.j. 18330/17/2300/1996/2/To ze dne 13. 12. 2017.

Předmětem tohoto materiálu je úplatný převod výše uvedené komunikační stavby včetně pozemku pod ní a pozemku s ní souvisejícím uvedených v návrhu usnesení do vlastnictví statutárního města Brna kupní smlouvou.

Vlastnické právo k výše uvedené stavbě nabývá kupující ve stejném okamžiku jako nabývá vlastnické právo k pozemkům, jež jsou převáděny do vlastnictví kupujícího dle ujednání oddílu II. této smlouvy, tedy k okamžiku doručení návrhu na vklad vlastnického práva do katastru nemovitostí příslušnému katastrálnímu úřadu, pokud bude pravomocně rozhodnuto o povolení vkladu k těmto pozemkům. Smluvní strany se dohodly, že splnění podmínky uvedené v předchozí větě je prokázáno dnem, kdy bude kupujícímu doručeno vyrozumění příslušného katastrálního úřadu o zápisu vlastnického práva k pozemkům uvedeným v předchozí větě.

Vlastnické právo k pozemkům, které jsou předmětem této smlouvy, nabývá kupující k okamžiku doručení návrhu na vklad vlastnického práva do katastru nemovitostí příslušnému katastrálnímu úřadu, pokud bude pravomocně rozhodnuto o povolení vkladu.

Převáděná stavba včetně všech součástí a příslušenství byla popsána a oceněna znaleckým posudkem č. 2338-131/2021 ze dne 26. 11. 2021, který vyhotovila Ing. Jana Dudková, soudní znalec, Filipova 22, 635 00 Brno. Hodnota převáděné stavby dle znaleckého posudku činí 3.383.180 Kč.

Převáděné pozemky včetně všech součástí a příslušenství byly popsány a oceněny znaleckým posudkem č. 2339-132/2021 ze dne 26. 11. 2021, který vyhotovila Ing. Jana Dudková, soudní znalec, Filipova 22, 635 00 Brno. Hodnota převáděných pozemků dle znaleckého posudku činí 48.620 Kč.

Majetková správa komunikační stavby na pozemcích p. č. 96/34, 96/35, 102/18, 109/25 a části pozemku p. č. 96/30 (přípojka) vše v k. ú. Sadová bude po převedení do vlastnictví statutárního města Brna zajištěna společností Brněnské komunikace a.s.

Majetková správa ploch na pozemcích p. č. 96/36, 96/37, 102/17 a 109/7 vše v k. ú. Sadová bude zajištěna dle vyjádření ze dne 24. 1. 2022 Městskou částí Brno – Královo Pole.

Společnosti IMPERA ŽSD, a.s. a UNISTAV Development, s.r.o. výše uvedené komunikační stavby a pozemky převádí do vlastnictví statutárního města Brna dle podmínek vzájemně odsouhlasené kupní smlouvy.

Kupní cena 1.000 Kč bude hrazena z ORJ 5400 § 2219 pol. 6121 ORG 2947 – Výkupy pozemků a objektů pro OD MMB.

R8/KM/76. Komise majetková RMB na svém jednání dne 24. 03. 2022 návrh projednala a přijala. Hlasování: 8 - pro, 0 - proti, 0 - se zdržel / 11 členů.

Bc. Doležal	Ing. Vašina	Ing. Pokorný	Ing. Trllo	p. Šafařík	Mgr. Haluza	Mgr. Nevřkla	Ing. Boleslav	Mgr. Leder	p. Janiček	Ing. Havelka
omluven	pro	pro	pro	pro	pro	pro	pro	pro	nepřítomen	omluven

Rada města Brna na své schůzi č. R8/214. konané dne 13. 04. 2022 doporučila Zastupitelstvu města Brna ke schválení.

Hlasování: 10 – pro, 0 – proti, 0 – se zdržel/11 členů

Schváleno jednomyslně 10 členy.

JUDr. Vaňková	Mgr. Hladík	Bc. Kolářný	JUDr. Oliva	JUDr. Kerndl	Róbert Čuma	Ing. Fišer	Ing. Grund	RNDr. Chvátal	Ing. Kratochvíl	Mgr. Suchý
pro	pro	pro	pro	pro	pro	pro	pro	pro	pro	---

VÝPIS Z KATASTRU NEMOVITOSTÍ
prokazující stav evidovaný k datu 10.01.2022 09:39:45

Okres: CZ0642 Brno-město

Obec: 582786 Brno

Kat.území: 611565 Sadová

List vlastnictví: 10001

V kat. území jsou pozemky vedeny v jedné číselné řadě

A Vlastník, jiný oprávněný	Identifikátor	Podíl
Vlastnické právo		
Statutární město Brno, Dominikánské náměstí 196/1, Brno- město, 60200 Brno	44992785	

ČÁSTEČNÝ VÝPIS

B Nemovitosti

Pozemky

Parcela	Výměra [m2]	Druh pozemku	Způsob využití	Způsob ochrany
96/30	2112	ostatní plocha	jiná plocha	
96/34	731	ostatní plocha	ostatní komunikace	
96/35	197	ostatní plocha	ostatní komunikace	
102/18	202	ostatní plocha	ostatní komunikace	

B1 Věcná práva sloužící ve prospěch nemovitostí v části B - Bez zápisu

C Věcná práva zatěžující nemovitostí v části B včetně souvisejících údajů

Typ vztahu

o **Věcné břemeno zřízení a provozování vedení**

kabelu NN včetně skříní NN podle energetického zákona a článku III. smlouvy, v rozsahu GP čís. 660-916/2016

Oprávnění pro

EG.D, a.s., Lidická 1873/36, Černá Pole, 60200 Brno,
RČ/IČO: 28085400

Povinnost k

Parcela: 96/30

Listina Smlouva o zřízení věcného břemene - úplatná sml. č.: 5616062788, sml. č.: BM-014330037610/001 ze dne 30.09.2016. Právní účinky zápisu k okamžiku 02.11.2016 15:17:15. Zápis proveden dne 29.11.2016.

V-25347/2016-702

Pořadí k 02.11.2016 15:17

o **Věcné břemeno umístění a provoz. elektrorozvodného zařízení**

- kabelového vedení NN v rozsahu geom.plánu č. 1044-87/2020

Oprávnění pro

EG.D, a.s., Lidická 1873/36, Černá Pole, 60200 Brno,
RČ/IČO: 28085400

Povinnost k

Parcela: 96/30

Listina Smlouva o zřízení věcného břemene - úplatná č. 5621063104, č. BM-014330065561/001 ze dne 23.07.2021. Právní účinky zápisu k okamžiku 05.11.2021 11:33:32. Zápis proveden dne 30.11.2021.

V-27091/2021-702

Pořadí k 05.11.2021 11:33

D Poznámky a další obdobné údaje - Bez zápisu

Plomby a upozornění

Nemovitosti jsou v územním obvodu, ve kterém vykonává státní správu katastru nemovitostí ČR

Katastrální úřad pro Jihomoravský kraj, Katastrální pracoviště Brno-město, kód: 702.

strana 1

čj: BK04/00271/2022

VÝPIS Z KATASTRU NEMOVITOSTÍ

prokazující stav evidovaný k datu 10.01.2022 09:39:45

Okres: CZ0642 Brno-město

Obec: 582786 Brno

Kat.území: 611565 Sadová

List vlastnictví: 10001

V kat. území jsou pozemky vedeny v jedné číselné řadě

- Bez zápisu

E Nabývací tituly a jiné podklady zápisu

Listina

- o Vznik práva ze zákona zákon č. 172/1991 ČNR ze dne 24.4.1991 o přechodu některých věcí z majetku ČR do vlastnictví obce - § 1.

POLVZ:4/1994

Z-3900004/1994-702

Pro: Statutární město Brno, Dominikánské náměstí 196/1, Brno-město, RČ/IČO: 44992785
60200 Brno

- o Vznik práva ze zákona zákon č. 172/1991 ČNR ze dne 24.4.1991 o přechodu některých věcí z majetku ČR do vlastnictví obcí - § 1.

POLVZ:78/1999

Z-3900078/1999-702

Pro: Statutární město Brno, Dominikánské náměstí 196/1, Brno-město, RČ/IČO: 44992785
60200 Brno

F Vztah bonitovaných půdně ekologických jednotek (BPEJ) k parcelám - Bez zápisu

Nemovitosti jsou v územním obvodu, ve kterém vykonává státní správu katastru nemovitostí ČR: Katastrální úřad pro Jihomoravský kraj, Katastrální pracoviště Brno-město, kód: 702.

Vyhotovil:

Vyhotoveno: 10.01.2022 09:39:46

Katastrální úřad pro Jihomoravský kraj, Katastrální pracoviště Brno-město

Bártková Katarína

Podpis, razítko:

Řízení PÚ:



Osvobozeno od správních poplatků

Nemovitosti jsou v územním obvodu, ve kterém vykonává státní správu katastru nemovitostí ČR

Katastrální úřad pro Jihomoravský kraj, Katastrální pracoviště Brno-město, kód: 702.

strana 2

VÝPIS Z KATASTRU NEMOVITOSTÍ
prokazující stav evidovaný k datu 10.01.2022 09:39:45

Okres: CZ0642 Brno-město

Obec: 582786 Brno

Kat.území: 611565 Sadová

List vlastnictví: 71

V kat. území jsou pozemky vedeny v jedné číselné řadě

A Vlastník, jiný oprávněný	Identifikátor	Podíl
Vlastnické právo		
UNISTAV Development, s.r.o., Příkop 838/6, Zábrdovice, 60200 Brno	27734285	

ČÁSTEČNÝ VÝPIS

B Nemovitosti	Pozemky	Parcela	Výměra[m2]	Druh pozemku	Způsob využití	Způsob ochrany
		109/7	10	ostatní plocha	zeleň	zemědělský půdní fond
		109/25	29	ostatní plocha	ostatní komunikace	

B1 Věcná práva sloužící ve prospěch nemovitostí v části B - Bez zápisu

C Věcná práva zatěžující nemovitosti v části B včetně souvisejících údajů

Typ vztahu

- o Věcné břemeno umístění a provoz. elektrorozvodného zařízení kabelového vedení NN, kabelové skříně NN v rozsahu geom.plánu č. 1044-87/2020
Oprávnění pro
EG.D, a.s., Lidická 1873/36, Černá Pole, 60200 Brno,
RČ/IČO: 28085400
Povinnost k
Parcela: 109/25
Listina Smlouva o zřízení věcného břemene - úplatná BM-014330065561/002 ze dne 09.02.2021. Právní účinky zápisu k okamžiku 17.02.2021 13:46:25. Zápis proveden dne 07.04.2021.
Pořadí k 17.02.2021 13:46
V-3642/2021-702

D Poznámky a další obdobné údaje - Bez zápisu

Plomby a upozornění - Bez zápisu

E Nabývací tituly a jiné podklady zápisu

Listina

- o Smlouva směnná ze dne 20.04.2012. Právní účinky vkladu práva ke dni 23.04.2012.
V-6273/2012-702
Pro: UNISTAV Development, s.r.o., Příkop 838/6, Zábrdovice, 60200 Brno RČ/IČO: 27734285

F Vztah bonitovaných půdně ekologických jednotek (BPEJ) k parcelám - Bez zápisu

Čj: 3204/2021/2022

VÝPIS Z KATASTRU NEMOVITOSTÍ

prokazující stav evidovaný k datu 10.01.2022 09:39:45

Okres: CZ0642 Brno-město

Obec: 582786 Brno

Kat.území: 611565 Sadová

List vlastnictví: 71

V kat. území jsou pozemky vedeny v jedné číselné řadě

Nemovitosti jsou v územním obvodu, ve kterém vykonává státní správu katastru nemovitostí ČR:
Katastrální úřad pro Jihomoravský kraj, Katastrální pracoviště Brno-město, kód: 702.

Vyhotovil:

Vyhotoveno: 10.01.2022 09:39:46

Katastrální úřad pro Jihomoravský kraj, Katastrální pracoviště Brno-město
Bártková Katarína

Podpis, razítko:

Řízení PÚ:
BRN/2022

Bártková Katarína



Osvobozeno od správních poplatků

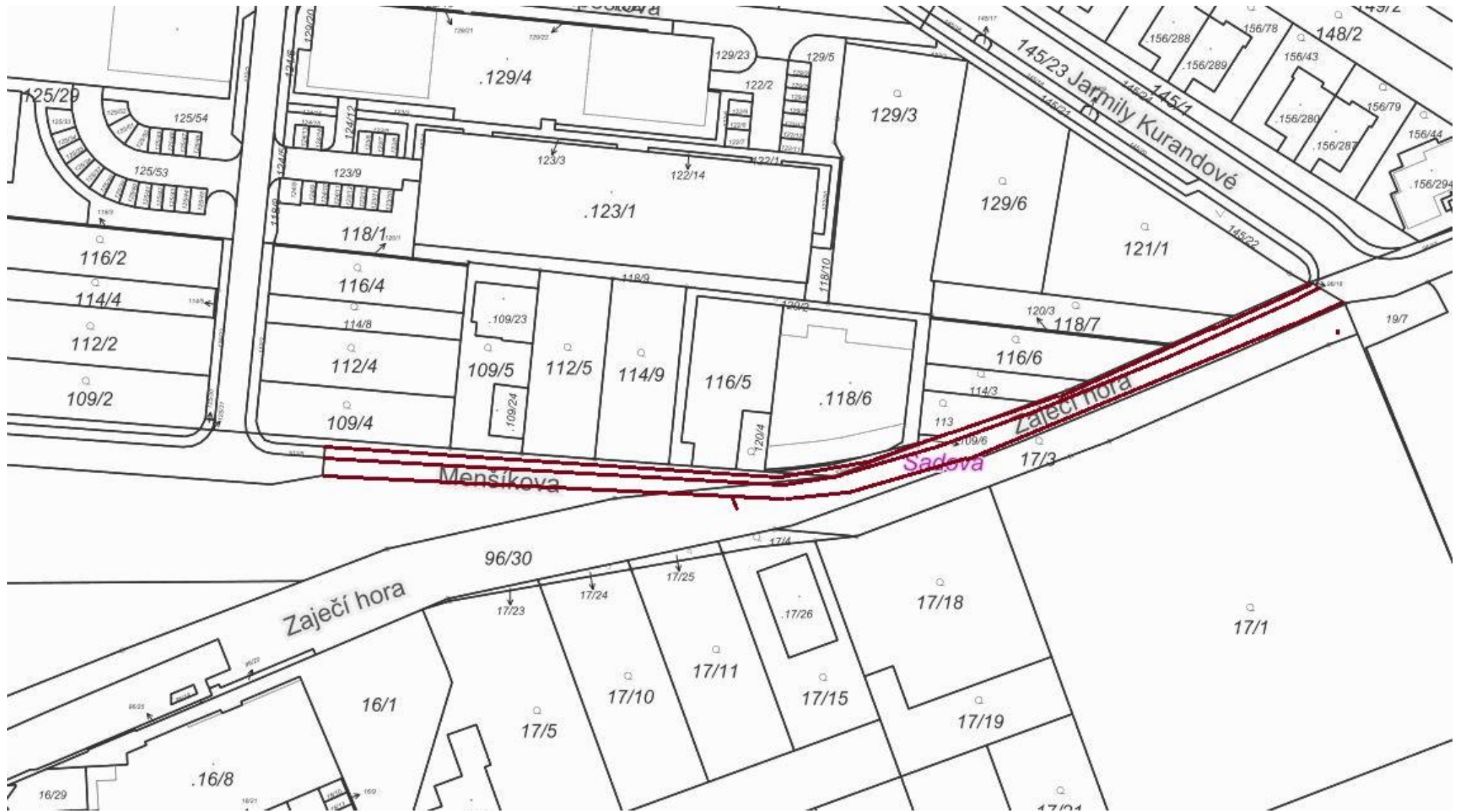

Snímek katastrální mapy I, k. ú. Sadová

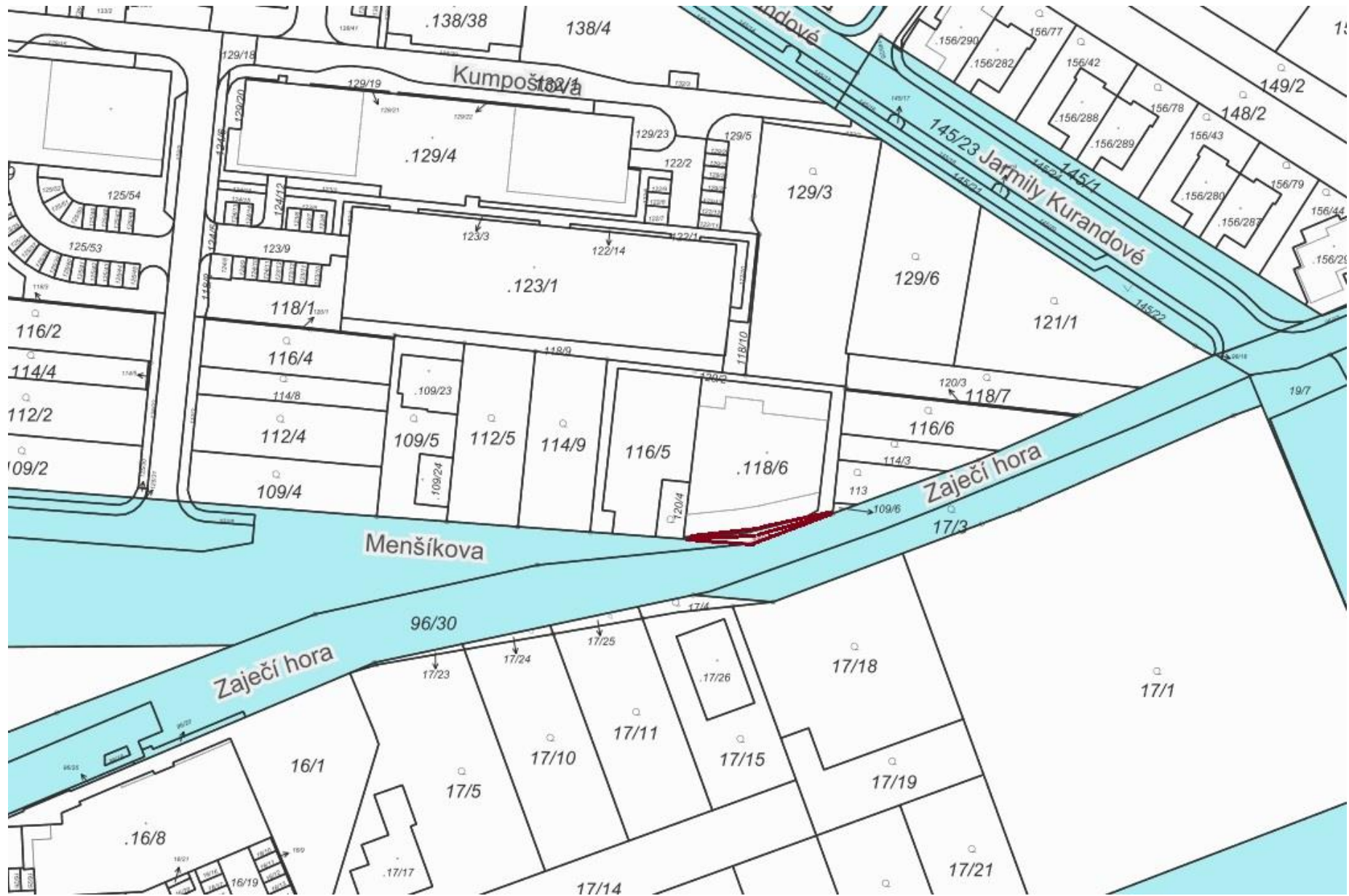

 převáděná stavba při ul. Menšíkova, k. ú. Sadová

Snímek katastrální mapy II, k. ú. Sadová



-  převáděné pozemky při ul. Menšíkova
-  pozemky ve vlastnictví statutárního města Brna

Orientační snímek, k. ú. Sadová

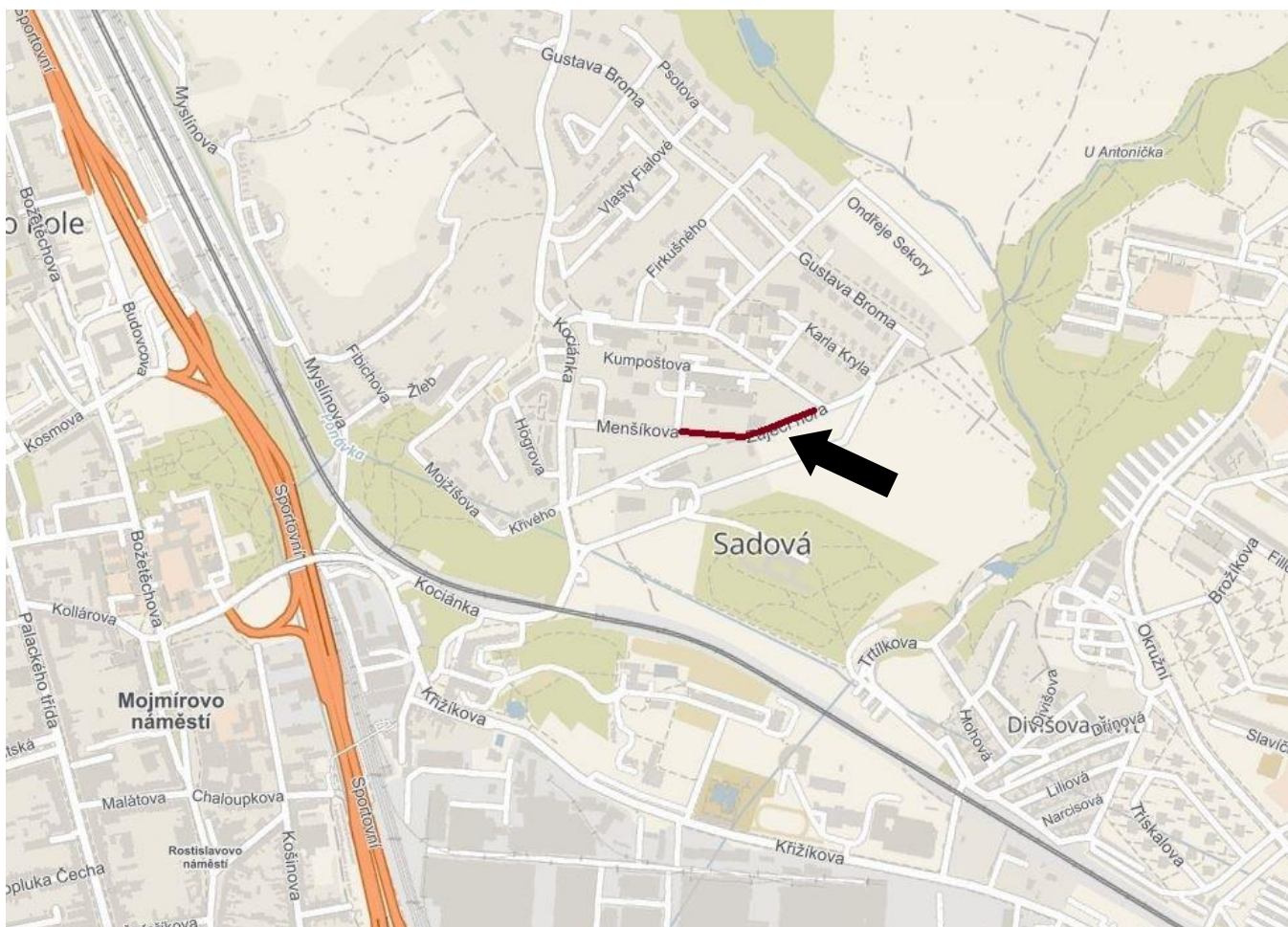

Ortofotomapa

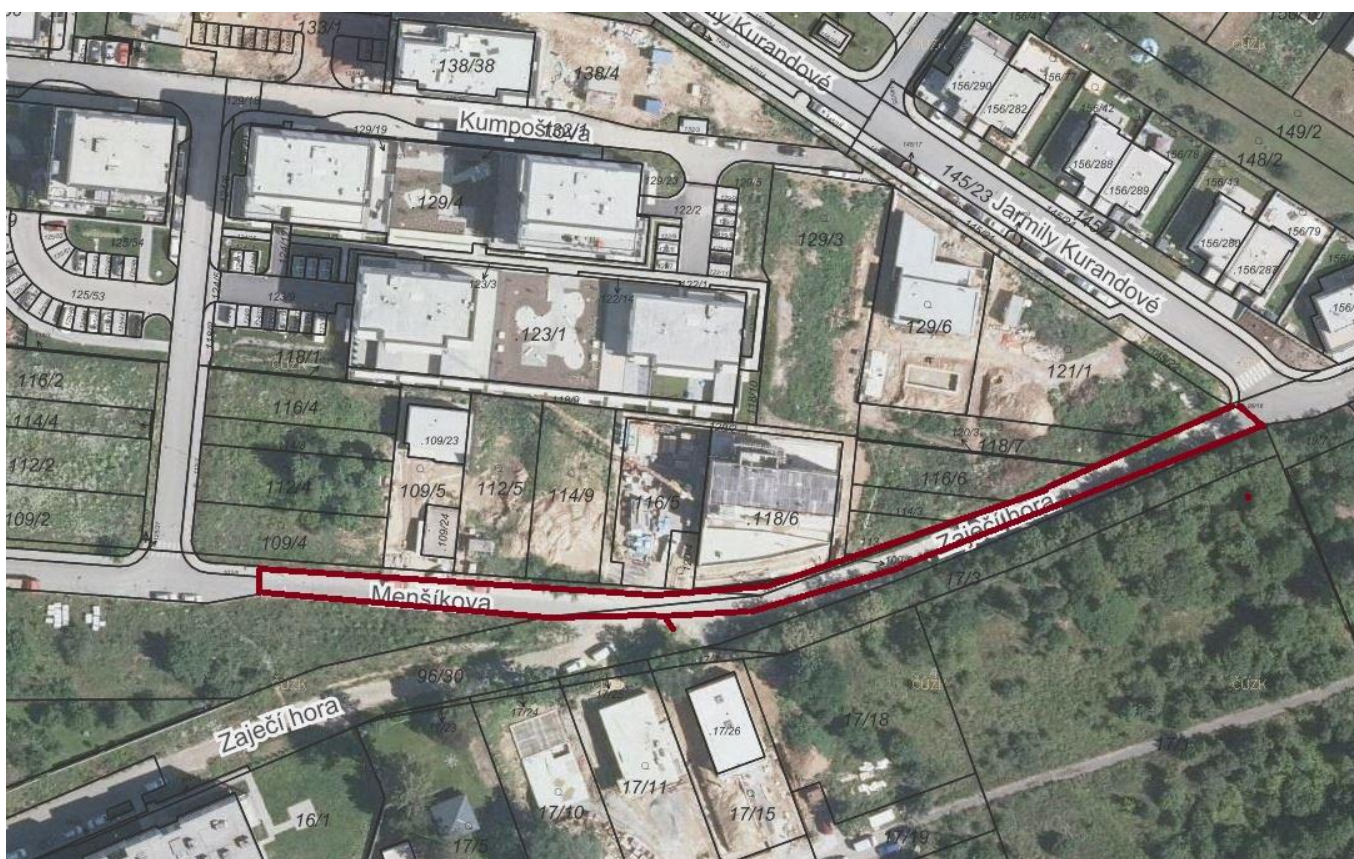

Komunikační stavba při ul. Menšíkova, k. ú. Sadová



KUPNÍ SMLOUVA

uzavřená v souladu s ustanovením § 2079 a násl. zákona č. 89/2012 Sb., občanského zákoníku, níže uvedeného dne, měsíce a roku mezi smluvními stranami:

IMPERA ŽSD, a.s.

se sídlem Hlinky 45/114, Pisárky, 603 00 Brno

IČO: 282 98 195, DIČ: CZ28298195

zapsaná v obchodním rejstříku sp. zn. B 5661 vedená u Krajského soudu v Brně

zastoupená

na straně jedné jako první prodávající (dále jen „první prodávající“)

UNISTAV Development, s.r.o.

se sídlem Příkop 838/6, Zábrdovice, 602 00 Brno

IČO: 277 34 285, DIČ: CZ27734285

zapsaná v obchodním rejstříku vedeném Krajským soudem v Brně, sp.zn. C 55440

zastoupená Martinem Řehůrkem, jednatelem

na straně jedné jako druhý prodávající (dále jen „druhý prodávající“)

a

Statutární město Brno

se sídlem Dominikánské náměstí 196/1, 602 00 Brno

zastoupené JUDr. Markétou Vaňkovou, primátorkou města Brna

k podpisu smlouvy pověřen Ing. Bc. Pavel Pospíšek, vedoucí Odboru dopravy Magistrátu města Brna

IČO: 449 92 785, DIČ: CZ44992785

bankovní spojení: Česká spořitelna, a.s.

číslo účtu: 111246222/0800

na straně druhé jako kupující (dále jen „kupující“)

Dále společně také jako „smluvní strany“.

Oddíl I.

Stavba „Obytný soubor Sadová – hlavní komunikace a inženýrské sítě – úsek komunikace C2“ ul. Menšíkova

I.

1. První a druhý prodávající prohlašují, že jsou podílovými spoluvlastníky stavby „Obytný soubor Sadová – hlavní komunikace a inženýrské sítě – úsek komunikace C2“ ul. Menšíkova, která je umístěna na pozemcích p. č. 96/34, p. č. 96/35, p. č. 102/18 a p. č. 109/25 a na části pozemku p. č. 96/30, vše v katastrálním území Sadová, obec Brno (dále

jen „stavba“), přičemž výše spoluvlastnického podílu prvního prodávajícího je id. ½ a výše spoluvlastnického podílu druhého prodávajícího je id. ½.

2. Stavba uvedená v odst. 1 tohoto článku byla povolena k užívání Kolaudačním souhlasem Úřadu městské části města Brna, Brno-Královo Pole, Odboru územního a stavebního řízení č.j. 18330/17/2300/1996/2/To ze dne 13. 12. 2017.
3. Stavba uvedená v odst. 1 tohoto článku je tvořena plochou vozovky s živičným povrchem, přilehlým levostranným chodníkem včetně vjezdů s povrchem z betonové dlažby. Součástí stavby tvoří svislé a vodorovné dopravní značení a odvodnění – 5 ks uličních vpustí včetně přípojek. Umístění stavby je zakresleno na situačním snímku, který je nedílnou součástí této smlouvy.

II.

1. První a druhý prodávající touto kupní smlouvou prodávají kupujícímu stavbu uvedenou v oddílu I. článku I. této smlouvy, včetně všech součástí a příslušenství a kupující tuto stavbu kupuje a přijímá do svého vlastnictví za dohodnutou kupní cenu ve výši 500 Kč včetně DPH (slovy: pětset korun českých).
2. Převáděná stavba uvedená v oddílu I. článku I. odst. 1 této smlouvy, včetně všech součástí a příslušenství byla popsána a oceněna znaleckým posudkem č. 2338-131/2021 ze dne 26. 11. 2021, který vyhotovila Ing. Jana Dudková, soudní znalec, Filipova 22, 635 00 Brno.

III.

1. První a druhý prodávající výslovně prohlašují, že převáděná stavba uvedená v oddílu I. článku I. odst. 1 této smlouvy byla provedena v souladu s právními předpisy a stavebně-technickými normami.
2. První a druhý prodávající výslovně prohlašují, že jejich vlastnické právo k převáděné stavbě není soudně či jinak právně napadeno či zpochybněno, že nejsou omezeni v disponování s touto stavbou a že na této stavbě neváznou žádné faktické (stavba je již dlouhodobě užívána, přičemž před podpisem této smlouvy proběhla její prohlídka kupujícím resp. jeho zástupcem) ani právní vady, zejména zástavní právo, nájemní právo, věcné břemeno doposud nezapsané v katastru nemovitostí (toto prohlášení se netýká případných věcných břemen vztahujících se k pozemkům, na který je stavba umístěna), předkupní právo s účinky věcného práva, dluhy, daňové nedoplatky a další práva třetích osob, a zavazují se, že tomu tak bude až do převodu vlastnického práva k této stavbě na kupujícího.
3. První a druhý prodávající dále prohlašují, že ke dni podpisu této kupní smlouvy není proti žádnému z nich vedeno insolvenční či exekuční řízení ani výkon rozhodnutí a zároveň není proti žádnému z nich podán návrh na zahájení insolvenčního řízení, na nařízení exekuce nebo výkonu rozhodnutí, ani neexistuje žádný titul vydaný v soudním, správním, daňovém, rozhodčím či obdobném řízení, na základě kterého by mohl být takový návrh podán.
4. Jestliže se ukáže, že výše uvedená tvrzení nejsou pravdivá, má kupující právo od této části smlouvy (oddílu I. této smlouvy) odstoupit a zároveň má nárok na náhradu veškeré škody, která mu v důsledku jejich nepravdivosti vznikla, přičemž tyto nároky lze uplatnit samostatně, tj. nezávisle na sobě. Odstoupením se tato část smlouvy ruší od samého počátku a dotčené smluvní strany jsou si povinny vrátit dosud poskytnutá plnění.

Odstoupením uvedeným v tomto odstavci není dotčena platnost zbývajících oddílů této smlouvy.

5. První a druhý prodávající seznámili kupujícího s právním i faktickým stavem převáděné stavby, která je definována v oddílu I. článku I. odst. 1 této smlouvy, a kupující potvrzuje, že si tuto stavbu prohlédl na místě samém, a přijímá ji ve stavu, v jakém se nachází ke dni uzavření této kupní smlouvy.

IV.

1. Vlastnické právo ke stavbě uvedené v oddílu I. článku I. odst. 1 této smlouvy nabývá kupující ve stejném okamžiku jako nabývá vlastnické právo k pozemkům, jež jsou převáděny do vlastnictví kupujícího dle ujednání oddílu II. této smlouvy, tedy k okamžiku doručení návrhu na vklad vlastnického práva do katastru nemovitostí příslušnému katastrálnímu úřadu, pokud bude pravomocně rozhodnuto o povolení vkladu k těmto pozemkům. Smluvní strany se dohodly, že splnění podmínky uvedené v předchozí větě je prokázáno dnem, kdy bude kupujícímu doručeno vyrozumění příslušného katastrálního úřadu o zápisu vlastnického práva k pozemkům uvedeným v předchozí větě.
2. Smluvní strany se dohodly, že kupující zaplatí prvnímu a druhému prodávajícímu kupní cenu dle výše jejich spoluvlastnických podílů na základě daňového dokladu, přičemž první prodávající je povinen vystavit daňový doklad na částku 250 Kč včetně DPH do 15 (patnácti) dnů ode dne, kdy mu bude kupujícím oznámeno, že mu bylo doručeno vyrozumění katastrálního úřadu o provedení zápisu vlastnického práva k pozemkům uvedeným v oddílu II. této smlouvy do katastru nemovitostí a druhý prodávající je povinen vystavit daňový doklad na částku 250 Kč včetně DPH do 15 (patnácti) dnů ode dne, kdy mu bude doručeno vyrozumění katastrálního úřadu o provedení zápisu vlastnického práva k pozemkům uvedeným v oddílu II. této smlouvy do katastru nemovitostí. Daňové doklady budou vystaveny se splatností 60 (šedesát) dnů ode dne jeho doručení, budou vystaveny a doručeny elektronicky, a to na e-mailovou adresu od-faktury@brno.cz, první a druhý prodávající uvedou do předmětu e-mailu předmět smlouvy. Kupujícím preferovaný formát faktury je ISDOC/ISDOCX.
3. Pokud k datu uskutečnění zdanitelného plnění budou u prvního nebo druhého prodávajícího naplněny podmínky ustanovení § 106a zákona č. 235/2004 Sb., o dani z přidané hodnoty, ve znění pozdějších předpisů (nespolehlivý plátce), je kupující oprávněn postupovat podle ustanovení § 109a tohoto předpisu, tj. zvláštním způsobem zajištění daně. V takovém případě je kupující (aniž k tomu bude vyzván jako ručitel) oprávněn zadržet část kupní ceny dle článku II. odst. 1 tohoto oddílu ve výši vypočtené daně z přidané hodnoty a tuto částku uhradit nikoliv na bankovní účet prvního nebo druhého prodávajícího, ale přímo na bankovní účet příslušného správce daně. Smluvní strany shodně prohlašují, že tímto bude závazek kupujícího vůči prvnímu nebo druhému prodávajícímu v části vypočtené výše daně z přidané hodnoty vyrovnán, úhrada kupní ceny prvnímu nebo druhému prodávajícímu bez příslušné daně z přidané hodnoty (tj. pouze základu daně) bude považována za řádnou úhradu kupní ceny dle této smlouvy (tj. základu daně i daně z přidané hodnoty), a prvnímu nebo druhému prodávajícímu nevzniká žádný nárok na úhradu případných úroků z prodlení, penále, náhrady škody nebo jakýchkoli dalších sankcí vůči kupujícímu, a to ani v případě, že by jemu podobné sankce byly vyměřeny správcem daně.

Oddíl II.

Pozemek pod stavbou „Obytný soubor Sadová – hlavní komunikace a inženýrské sítě – úsek komunikace C2“ ul. Menšíkova a související pozemek

I.

1. Druhý prodávající prohlašuje, že je výlučným vlastníkem pozemků:
 - p. č. 109/7, ostatní plocha, zeleň, o výměře 10 m²,
 - p. č. 109/25, ostatní plocha, ostatní komunikace, o výměře 29 m²,zapsaných na listu vlastnictví č. 71 pro katastrální území Sadová, obec Brno, vedeném u Katastrálního úřadu pro Jihomoravský kraj, Katastrální pracoviště Brno-město (dále jen „pozemky“).
2. Na pozemku p. č. 109/25 v katastrálním území Sadová vážne věcné břemeno umístění a provozování elektrorozvodného zařízení – kabelového vedení NN a kabelové skříně NN ve prospěch společnosti EG.D, a.s., se sídlem Lidická 1873/36, Černá Pole, 602 00 Brno IČO: 280 85 400.

II.

1. Druhý prodávající touto kupní smlouvou prodává kupujícímu pozemky uvedené v oddílu II. článku I. odst. 1 této smlouvy, včetně všech součástí a příslušenství, a kupující tyto pozemky kupuje a přijímá do svého vlastnictví za dohodnutou kupní cenu ve výši 500 Kč včetně DPH (slovy: pětset korun českých).
2. Převáděné pozemky uvedené v oddílu II. článku I. odst. 1 této smlouvy včetně všech součástí a příslušenství byly popsány a oceněny znaleckým posudkem č. 2339-132/2021 ze dne 26. 11. 2021, který vyhotovila Ing. Jana Dudková, soudní znalec, Filipova 22, 635 00 Brno.

III.

1. Druhý prodávající výslovně prohlašuje, že jeho vlastnické právo k převáděným pozemkům uvedeným v oddílu II. článku I. odst. 1 této smlouvy není soudně či jinak právně napadeno či zpochybněno, že není omezen v disponování s těmito pozemky a že na těchto pozemcích neváznou žádné faktické ani právní vady, zejména zástavní právo, nájemní právo, věcné břemeno, předkupní právo s účinky věcného práva, dluhy, daňové nedoplatky a další práva třetích osob, kromě věcného břemene uvedeného v článku I. odst. 2 tohoto oddílu.
2. Druhý prodávající dále prohlašuje, že ke dni podpisu této kupní smlouvy není proti němu vedeno insolvenční či exekuční řízení ani výkon rozhodnutí a zároveň není proti němu podán návrh na zahájení insolvenčního řízení, na nařízení exekuce nebo výkonu rozhodnutí, ani neexistuje žádný titul vydaný v soudním, správním, daňovém, rozhodčím či obdobném řízení, na základě kterého by mohl být takový návrh podán.
3. Druhý prodávající se zavazuje, že ke dni podání návrhu na vklad vlastnického práva k převáděným pozemkům uvedeným v tomto oddílu článku I. odst. 1 této smlouvy do katastru nemovitostí budou tyto pozemky prosty všech práv třetích osob, vyjma

věcného břemene uvedeného v článku I. odst. 2 tohoto oddílu, a že tomu tak bude až do převodu vlastnického práva k těmto pozemkům na kupujícího.

4. Jestliže se ukáže, že výše uvedená tvrzení nejsou pravdivá, má kupující právo od této části smlouvy (oddílu č. II. této smlouvy) odstoupit a zároveň má nárok na náhradu veškeré škody, která mu v důsledku jejich nepravdivosti vznikla, přičemž tyto nároky lze uplatnit samostatně, tj. nezávisle na sobě. Odstoupením se tato část smlouvy ruší od samého počátku a dotčené smluvní strany jsou si povinny vrátit dosud poskytnutá plnění. Odstoupením uvedeným v tomto odstavci není dotčena platnost zbývajících oddílů této smlouvy.
5. Druhý prodávající seznámil kupujícího s právním i faktickým stavem převáděných pozemků uvedených v tomto oddílu článku I. odst. 1 této smlouvy, a kupující potvrzuje, že si tyto pozemky prohlédl na místě samém, a přejímá je ve stavu, v jakém se nacházejí ke dni uzavření této kupní smlouvy.

IV.

1. Pozemky uvedené v tomto oddílu článku I. odst. 1 této smlouvy, jsou nabývány do vlastnictví statutárního města Brna v rámci majetkoprávního vypořádání stavby „Obytný soubor Sadová – hlavní komunikace a inženýrské sítě – úsek komunikace C2“ ul. Menšíkova.
2. Vlastnické právo k pozemkům, které jsou předmětem této smlouvy, nabývá kupující k okamžiku doručení návrhu na vklad vlastnického práva do katastru nemovitostí příslušnému katastrálnímu úřadu, pokud bude pravomocně rozhodnuto o povolení vkladu.
3. Smluvní strany se dohodly, že návrh na vklad vlastnického práva k převáděným pozemkům, které jsou předmětem této smlouvy, do katastru nemovitostí podá kupující a současně uhradí správní poplatek s tímto vkladem spojený.
4. Pro případ, že dojde k přerušení vkladového řízení katastrálním úřadem, se smluvní strany zavazují, že si navzájem poskytnou veškerou součinnost nezbytnou k realizaci vkladu vlastnického práva z této smlouvy do katastru nemovitostí.
5. Smluvní strany se dohodly, že kupující zaplatí druhému prodávajícímu kupní cenu dle oddílu II. článku II. odst. 1 této smlouvy na základě daňového dokladu, přičemž druhý prodávající je povinen vystavit daňový doklad do 15 (patnácti) dnů ode dne, kdy mu bude doručeno vyznění katastrálního úřadu o provedení zápisu vlastnického práva k pozemkům do katastru nemovitostí. Daňový doklad bude vystaven se splatností 60 (šedesát) dnů ode dne jeho doručení, bude vystaven a doručen elektronicky, a to na e-mailovou adresu od-faktury@brno.cz, druhý prodávající uvede do předmětu e-mailu předmět smlouvy. Kupujícím preferovaný formát faktury je ISDOC/ISDOCX.
6. Pokud k datu uskutečnění zdanitelného plnění budou u druhého prodávajícího naplněny podmínky ustanovení § 106a zákona č. 235/2004 Sb., o dani z přidané hodnoty, ve znění pozdějších předpisů (nespolehlivý plátec), je kupující oprávněn postupovat podle ustanovení § 109a tohoto předpisu, tj. zvláštním způsobem zajištění daně. V takovém případě je kupující (aniž k tomu bude vyzván jako ručitel) oprávněn zadržet část kupní ceny dle článku II. odst. 1 tohoto oddílu ve výši vypočtené daně z přidané hodnoty a tuto částku uhradit nikoliv na bankovní účet druhého prodávajícího, ale přímo na bankovní účet příslušného správce daně. Smluvní strany shodně prohlašují, že tímto bude závazek kupujícího vůči druhému prodávajícímu v části vypočtené výše daně z přidané hodnoty

vyrovnán, úhrada kupní ceny druhému prodávajícímu bez příslušné daně z přidané hodnoty (tj. pouze základu daně) bude považována za řádnou úhradu kupní ceny dle této smlouvy (tj. základu daně i daně z přidané hodnoty), a druhému prodávajícímu nevzniká žádný nárok na úhradu případných úroků z prodlení, penále, náhrady škody nebo jakýchkoli dalších sankcí vůči kupujícímu, a to ani v případě, že by jemu podobné sankce byly vyměřeny správcem daně.

Oddíl III.

Ustanovení společná a závěrečná

1. Smluvní strany se dohodly, že v případě, že nedojde k provedení vkladu vlastnického práva do katastru nemovitostí pro pozemky převáděné touto smlouvou nejpozději do 1 roku ode dne podání návrhu na vklad této smlouvy do katastru nemovitostí, je kupující oprávněn od celé (tzn. všech oddílů) této smlouvy odstoupit. Odstoupením se smlouva ruší od samého počátku a smluvní strany jsou si povinny vrátit dosud poskytnutá plnění.
2. Smluvní strany souhlasí ve smyslu ustanovení § 26 zákona č. 234/2004 Sb., o dani z přidané hodnoty, ve znění pozdějších předpisů, že faktury mohou být vystavovány i v elektronické podobě.
3. Smluvní strany prohlašují, že tato kupní smlouva byla sepsána na základě jejich pravé a svobodné vůle, vážně a srozumitelně a na důkaz shody vůle s jejím obsahem připojují své podpisy.
4. Smluvní strany se dohodly, že tato smlouva je uzavřena ke dni podpisu té smluvní strany, která smlouvu podepíše jako poslední.
5. Tato smlouva je vyhotovena v 5 (pěti) stejnopisech s platností originálů, z nichž první, a druhý prodávající obdrží jedno vyhotovení, kupující dvě vyhotovení a jedno vyhotovení bude použito pro potřeby řízení před katastrálním úřadem.
6. Právní vztahy ve smlouvě výslovně neupravené se řídí příslušnými ustanoveními zákona č. 89/2012 Sb., občanského zákoníku.
7. Statutární město Brno je při nakládání s veřejnými prostředky povinno dodržovat ustanovení zákona č. 106/1999 Sb., o svobodném přístupu k informacím, ve znění pozdějších předpisů (zejména § 9 odstavce 2 tohoto zákona).
8. Smluvní strany berou na vědomí, že tato smlouva podléhá uveřejnění dle zákona č. 340/2015 Sb., o zvláštních podmínkách účinnosti některých smluv, uveřejňování těchto smluv a o registru smluv (zákon o registru smluv), ve znění pozdějších předpisů. Smluvní strany výslovně souhlasí s tím, aby tato smlouva, včetně metadat, byla zveřejněna v registru smluv. Smluvní strany se dohodly, že tuto smlouvu k uveřejnění zašle správci registru smluv statutární město Brno.
9. Smluvní strany prohlašují, že údaje uvedené v této smlouvě nejsou předmětem obchodního tajemství ve smyslu ustanovení § 504 zákona č. 89/2012 Sb., občanského zákoníku, ve znění pozdějších předpisů, a že údaje uvedené v této smlouvě nejsou informacemi požívajícími ochrany důvěrnosti majetkových poměrů.
10. Tato smlouva nabývá účinnosti dnem jejího uveřejnění v registru smluv.

Příloha: Situační snímek stavby

Doložka

Tato smlouva byla schválena Zastupitelstvem města Brna na zasedání č. Z8/ dne .

Kupující:

Prodávající:

V Brně dne

V Brně dne

.....
za IMPERA ŽSD, a.s.



V Brně dne

.....
za statutární město Brno
Ing. Bc. Pavel Pospíšek
vedoucí Odboru dopravy MMB

.....
za UNISTAV Development, s.r.o.
Martin Řehůřek
jednatel

**příloha:
situační snímek stavby
při ul. Menšíkova,
k. ú. Sadová**

