

Z8/38. zasedání Zastupitelstva města Brna
konané dne 17.5.2022

117. Návrh nabytí pozemku p.č. 6643/13 v k.ú. Líšeň

Anotace

Návrh nabytí pozemku o celkové rozloze 190 m² nacházejícího se v k.ú. Líšeň při ul. Novolíšeňské za cenu obvyklou dle znaleckého posudku, která činí celkem 380.000 Kč (2.000,00 Kč/m²). Na pozemku se nachází tramvajová dráha s příslušenstvím ve vlastnictví společnosti DPMB, a.s., jejímž zakladatelem je statutární město Brno.

Návrh usnesení

Zastupitelstvo města Brna

- 1. schvaluje** nabytí pozemku p.č. 6643/13 ostatní plocha, jiná plocha, o výměře 190 m² v k.ú. Líšeň ve vlastnictví [REDAKCE] do vlastnictví statutárního města Brna za dohodnutou kupní cenu ve výši 380.000 Kč a za podmínek uvedených v kupní smlouvě, která tvoří přílohu č. tohoto zápisu.

Stanoviska

Rada města Brna na své schůzi č. R8/213. konané dne 6. 4. 2022 doporučila Zastupitelstvu města Brna ke schválení.

Podpis zpracovatele pro archivaci

Zpracovatel

Elektronicky podepsáno

Ing. Bc. Pavel Pospíšek

vedoucí odboru - Odbor dopravy

6.5.2022 v 13:31

Garance správnosti, zákonnosti materiálu

Spolupodepisovatel

Elektronicky podepsáno

Mgr. Radek Řeřicha

vedoucí Úseku 4. náměstka primátorky - Úsek 4.
náměstka primátorky

10.5.2022 v 07:37

Obsah materiálu

Návrh usnesení	1 - 1
Obsah materiálu	2 - 2
Důvodová zpráva	3 - 4
Příloha (LV 7522.pdf)	5 - 5
Příloha (příloha ocenění.pdf)	6 - 6
Příloha (mapy-KM- XXXXXXXXXX .pdf)	7 - 8
Příloha k usnesení (KS XXXXXXXXXX - obvyklá do kolorgbez revizí.pdf)	9 - 11

Důvodová zpráva

Pozemek p. č. 6643/13, ostatní plocha, jiná plocha, o výměře 190 m² v k.ú. Líšeň je vedený na LV č. 7522 ve vlastnictví [REDAKCE] (dále jen „vlastník“). Na pozemku se nachází tramvajová dráha s příslušenstvím při ulici Novolíšeňské.

Vlastníkovi předmětného pozemku byla nabídnuta cena zjištěná. Vlastník pozemku nesouhlasil s cenou zjištěnou stanovenou znaleckým posudkem č. 2240-33/2021 vyhotoveným dne 23. 03. 2021 znalkyní Ing. Janou Dudkovou, která činí po zaokrouhlení 163.950,00 Kč, tj. 862,89 Kč/m², ale je připraven statutárnímu městu Brnu odprodat předmětný pozemek za cenu obvyklou stanovenou znaleckým posudkem č. 2241-34/2021 vyhotoveným dne 23. 03. 2021 znalkyní Ing. Janou Dudkovou, která činí pro uvedený pozemek 380.000,00 Kč:

cena obvyklá pozemku p.č. 6643/13 o výměře 190 m ²	380.000,00 Kč, tj. 2.000,00 Kč/m ²
cena obvyklá celkem	380.000,00 Kč

Návrh kupní smlouvy byl projednán s právním zástupcem vlastníka pozemku, který s předkládaným návrhem kupní smlouvy souhlasí.

Odbor dopravy MMB doporučuje kolektivním orgánům města Brna schválit předkládanou kupní smlouvu, neboť zaplacením požadované kupní ceny, budou veškeré závazky smluvních stran týkající se převáděného pozemku vypořádány a smluvní strany nebudou vůči sobě uplatňovat žádné další nároky či pohledávky.

Správu pozemku bude vykonávat společnost Dopravní podnik města Brna, a.s.

Stanoviska dotčených orgánů

- **MO MMB** – nemá námitek k majetkoprávnímu vypořádání.
- **OD MMB** – doporučuje majetkoprávní vypořádání předmětného pozemku do vlastnictví statutárního města Brna.
- **BKOM a.s.** – doporučuje výkup předmětného pozemku.

Kupní cena bude hrazena z ORJ 5400 § 2219 pol. 6130 ORG 2947 – Výkupy objektů pro OD MMB – pozemky.

Schválený rozpočet r. 2022:	29.466.000,00 Kč
Upravený rozpočet r. 2022:	29.216.000,00 Kč
Čerpání k 22. 02. 2022:	2.078.367,00 Kč

Komise majetková RMB materiál projednala dne 17. 3. 2022.
Hlasování: 8 pro – 0 proti – 0 se zdržel/11 členů. Usnesení bylo přijato.

Bc. Doležal	Ing. Vašina	Ing. Pokorný	Ing. Trllo	p. Šafařík	Mgr. Haluza	Mgr. Nevrkla	Ing. Boleslav	Mgr. Leder	p. Janiček	Ing. Havelka
pro	pro	pro	pro	omluven	pro	omluven	pro	pro	nepřítomen	pro

Rada města Brna na své schůzi č. R8/213. konané dne 6. 4. 2022 doporučila Zastupitelstvu města Brna ke schválení.

Hlasování: 11 pro – 0 proti – 0 zdržel / 11 členů. Usnesení bylo přijato.

JUDr. Vaňková	Mgr. Hladík	Bc. Kolářný	JUDr. Oliva	JUDr. Kerndl	Róbert Čuma	Ing. Fišer	Ing. Grund	RNDr. Chvátal	Ing. Kratochvíl	Mgr. Suchý
pro	pro	pro	pro	pro	pro	pro	pro	pro	pro	pro

VÝPIS Z KATASTRU NEMOVITOSTÍ

prokazující stav evidovaný k datu 02.02.2022 17:03:50

Okres: CZ0642 Brno-město

Obec: 582786 Brno

Kat.území: 612405 Líšeň

List vlastnictví: 7522

V kat. území jsou pozemky vedeny v jedné číselné řadě

A Vlastník, jiný oprávněný	Identifikátor	Podíl
Vlastnické právo		

B Nemovitosti

Pozemky

Parcela	Výměra [m2]	Druh pozemku	Způsob využití	Způsob ochrany
6643/13	190	ostatní plocha	jiná plocha	

B1 Věcná práva sloužící ve prospěch nemovitostí v části B - Bez zápisu

C Věcná práva zatěžující nemovitosti v části B včetně souvisejících údajů - Bez zápisu

D Poznámky a další obdobné údaje

Typ vztahu

- o Změna číslování parcel
geom.plánem č.2076-133/2000 z parc.PK 2318/1
Povinnost k
Parcela: 6643/13
- o Změna výměr obnovou operátu
Povinnost k
Parcela: 6643/13

Plomby a upozornění - Bez zápisu

E Nabývací tituly a jiné podklady zápisu

Listina

- o Smlouva kupní ze dne 30.03.2004. Právní účinky vkladu práva ke dni 02.04.2004.
V-4784/2004-702

Pro: [REDACTED]

F Vztah bonitovaných půdně ekologických jednotek (BPEJ) k parcelám - Bez zápisu

Nemovitosti jsou v územním obvodu, ve kterém vykonává státní správu katastru nemovitostí ČR: Katastrální úřad pro Jihomoravský kraj, Katastrální pracoviště Brno-město, kód: 702.

Vyhotovil:

Katastrální úřad pro Jihomoravský kraj, Katastrální pracoviště Brno-město
Bártková Katarína

Podpis, razítko: [REDACTED]

Vyhotoveno: 02.02.2022 17:03:51

Katastrální úřad pro Jihomoravský kraj, Katastrální pracoviště Brno-město

Řízení PÚ: *1094/dl.22*



Osvobozeno od správních poplatků

Nemovitosti jsou v územním obvodu, ve kterém vykonává státní správu katastru nemovitostí ČR
Katastrální úřad pro Jihomoravský kraj, Katastrální pracoviště Brno-město, kód: 702.
strana 1

Čj: BK04/02300/2022

Informace o ocenění pozemku p.č. 6643/13 v k.ú. Líšeň

1) znalecký posudek č. 2240-33/2021 vyhotovený dne 23. 04. 2021 znalkyní Ing. Janou Dudkovou na stanovení **ceny zjištěné**:

cena zjištěná pozemku p.č. 6643/13 o výměře 124 m ² (tramvajová dráha a chodníky včetně zastávek)	107.666,72 Kč, tj. 868,28 Kč/m ²
cena zjištěná pozemku p.č. 6643/13 o výměře 66 m ² (komunikační zeleň)	55.013,64 Kč, tj. 833,54 Kč/m ²
trvalé porosty	1.272,46 Kč
<hr/>	
cena zjištěná celkem	163.952,82 Kč
cena zjištěná celkem po zaokrouhlení	163.950,00 Kč

2) znalecký posudek č. 2241-34/2021 vyhotovený dne 23. 03. 2021 znalkyní Ing. Janou Dudkovou na stanovení **ceny obvyklé**:

cena obvyklá pozemku p.č. 6643/13 o výměře 190 m ²	380.000,00 Kč, tj. 2.000,00 Kč/m ²
<hr/>	
cena obvyklá celkem	380.000,00 Kč

Pozemek p.č. 6643/13, k.ú. Líšeň

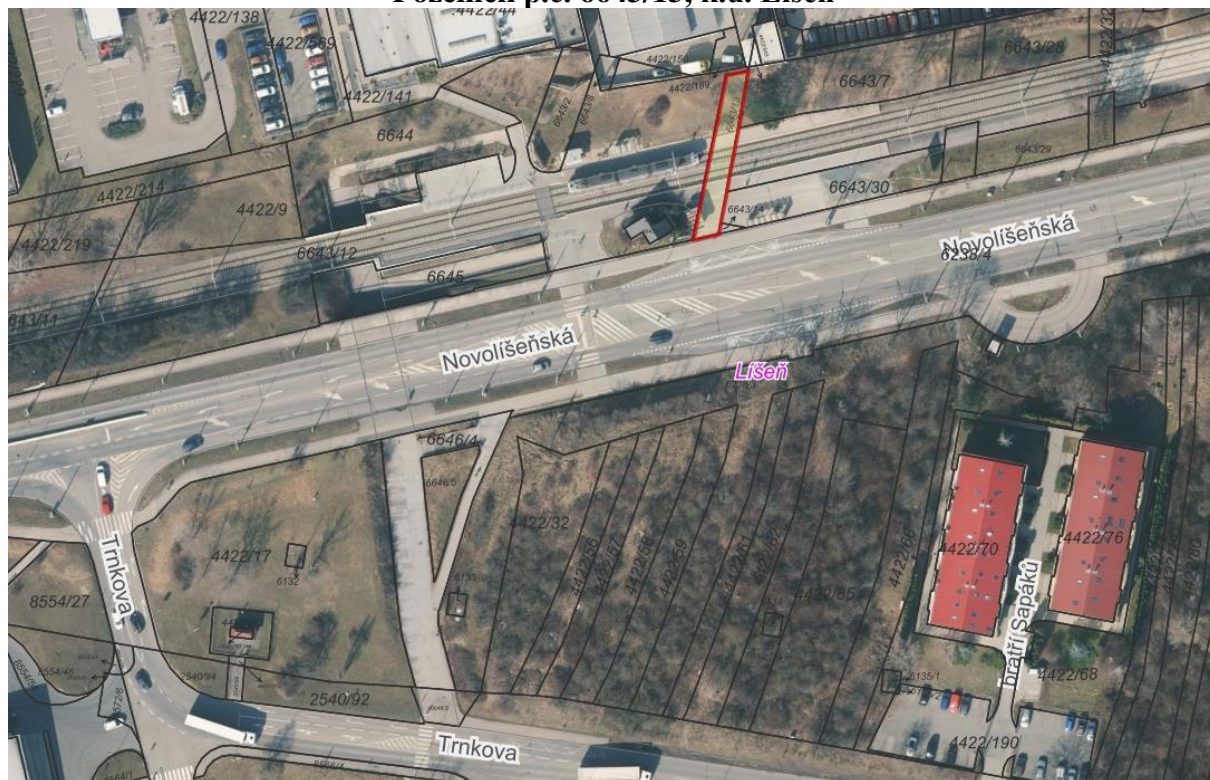

Ortofotomapy

KUPNÍ SMLOUVA

podle § 2079 a násl. zák. č. 89/2012 Sb., občanského zákoníku, ve znění pozdějších předpisů, kterou uzavřeli níže uvedeného dne, měsíce a roku:

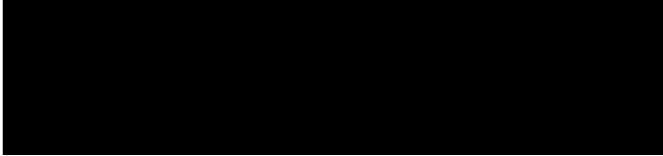

na straně jedné jako prodávající (dále jen „prodávající“)

a

Statutární město Brno

se sídlem Dominikánské náměstí 196/1, 602 00 Brno

zastoupené JUDr. Markétou Vaňkovou, primátorkou města Brna

IČO: 44992785, DIČ: CZ44992785

k podpisu smlouvy pověřen Ing. Bc. Pavel Pospíšek, vedoucí Odboru dopravy MMB

bankovní spojení: Česká spořitelna, a.s.

číslo účtu: 111246222/0800

na straně druhé jako kupující (dále jen „kupující“)

I.

1. Prodávající prohlašuje, že je vlastníkem pozemku p. č. 6643/13 o výměře 190 m², ostatní plocha, jiná plocha, v katastrálním území Líšeň, zapsaného u Katastrálního úřadu pro Jihomoravský kraj, Katastrální pracoviště Brno – město na listu vlastnictví č. 7522 pro katastrální území Líšeň, obec Brno.

II.

1. Prodávající touto kupní smlouvou prodává kupujícímu pozemek uvedený v čl. I. této smlouvy včetně jeho součástí a příslušenství a kupující tento pozemek kupuje a přijímá do svého vlastnictví za dohodnutou kupní cenu ve výši 380.000 Kč (slovy: tři sta osmdesát tisíc korun českých).
2. Převáděný pozemek byl popsán a oceněn znaleckým posudkem č. 2241-34/2021 ze dne 23.3.2021, který byl vyhotoven znalcem Ing. Janou Dudkovou, Filipova 22, 635 00 Brno.

III.

1. Předmětný pozemek je vykupován za účelem majetkoprávního vypořádání pozemků zastavěných stavbami ve vlastnictví společnosti Dopravní podnik města Brna, a.s., se sídlem Hlinky 151, 656 46 Brno, IČO: 255 08 881, jejímž zakladatelem a akcionářem je statutární město Brno.

IV.

1. Kupující se zavazuje, že uhradí kupní cenu uvedenou v článku II. odst. 1 této smlouvy prodávajícímu bezhotovostním převodem na jeho účet uvedený v záhlaví této smlouvy, a to do 60 dnů ode dne, kdy bude kupujícímu doručeno vyrozumění katastrálního úřadu o tom, že vklad vlastnického práva dle této smlouvy byl proveden.
2. Smluvní strany se dohodly, že neuhradí-li kupující kupní cenu řádně a včas, je prodávající oprávněn od této smlouvy odstoupit. Odstoupením se smlouva ruší od samého počátku a smluvní strany jsou si povinny vrátit dosud poskytnutá plnění.
3. Smluvní strany se dohodly, že zaplacením celé kupní ceny jsou veškeré závazky smluvních stran týkající se převáděného pozemku dle této smlouvy vypořádány a smluvní strany nemají vůči sobě žádné další nároky či pohledávky.

V.

1. Prodávající prohlašuje, že na převáděném pozemku neváznou žádné faktické ani právní vady, zejména zástavní právo, nájemní právo, věcné břemeno, předkupní právo s účinky věcného práva, dluhy, daňové nedoplatky, práva třetích osob, že proti němu není vedeno exekuční řízení a že není omezen v disponování s převáděným pozemkem.
2. Prodávající prohlašuje, že ke dni podpisu této kupní smlouvy nebyl proti němu podán návrh na nařízení exekuce nebo výkonu rozhodnutí, ani neexistuje žádný titul vydaný v soudním, správním, daňovém či obdobném řízení, na základě kterého by mohl být takový návrh podán, a není proti němu podán návrh na zahájení insolvenčního řízení.
3. Prodávající se zavazuje, že ke dni podání návrhu na vklad vlastnického práva k převáděnému pozemku bude tento pozemek prost všech práv třetích osob, a že tomu tak bude až do převodu vlastnického práva k pozemku.
4. Smluvní strany se dohodly, že kupující má právo od této kupní smlouvy odstoupit, jestliže se ukáže, že výše uvedená tvrzení nejsou pravdivá. Odstoupením se smlouva ruší od samého počátku a smluvní strany jsou si povinny vrátit dosud poskytnutá plnění.

VI.

1. Kupující prohlašuje, že se seznámil se stavem převáděného pozemku a potvrzuje, že si jej prohlédl a přejímá jej ve stavu, v jakém se nachází ke dni uzavření této smlouvy.

VII.

1. Vlastnické právo k pozemku se převádí k okamžiku doručení návrhu na vklad vlastnického práva do katastru nemovitostí příslušnému katastrálnímu úřadu, pokud bude pravomocně rozhodnuto o povolení vkladu.
2. Návrh na vklad vlastnického práva k převáděnému pozemku do katastru nemovitostí podá kupující a současně uhradí správní poplatek s tímto vkladem spojený.

VIII.

1. Smluvní strany prohlašují, že tato kupní smlouva byla sepsána na základě jejich pravé a svobodné vůle, vážně a srozumitelně a na důkaz shody vůle s jejím obsahem připojují své podpisy. Na jednom vyhotovení této smlouvy je podpis prodávajícího úředně ověřen.
2. Smluvní strany se dohodly, že tato smlouva je uzavřena ke dni podpisu té smluvní strany, která tuto smlouvu podepíše jako poslední.

3. Tato smlouva je vyhotovena ve 4 (čtyřech) stejnopisech s platností originálů, z nichž prodávající obdrží jedno vyhotovení, kupující dvě vyhotovení a jedno vyhotovení je určeno pro účely vkladového řízení katastru nemovitostí.
4. Právní vztahy ve smlouvě výslovně neupravené se řídí příslušnými ustanoveními zákona č. 89/2012 Sb., občanského zákoníku.
5. Statutární město Brno je při nakládání s veřejnými prostředky povinno dodržovat ustanovení zákona č. 106/1999 Sb., o svobodném přístupu k informacím, ve znění pozdějších předpisů (zejména § 9 odstavce 2 tohoto zákona).
6. Prodávající prohlašuje, že při podpisu této smlouvy nejedná v rámci podnikatelské činnosti, a tato smlouva tedy dle ustanovení § 3 odst. 2 písm. a) zákona č. 340/2015 Sb., o zvláštních podmínkách účinnosti některých smluv, uveřejňování těchto smluv a o registru smluv (zákon o registru smluv), ve znění pozdějších předpisů, nepodléhá zveřejnění v registru smluv.
7. [REDAKCE] jako účastník smluvního vztahu dle této smlouvy tímto potvrzuje, že byl v okamžiku získání osobních údajů statutárním městem Brnem seznámen s informacemi o zpracování osobních údajů pro účely splnění práv a povinností dle této smlouvy. Bližší informace o zpracování osobních údajů poskytuje statutární město Brno na svých internetových stránkách www.brno.cz/gdpr/.

Doložka

Tato smlouva byla schválena Zastupitelstvem města Brna na zasedání č. Z8/ dne .

Kupující

Prodávající

V Brně dne

V Brně dne

.....
za statutární město Brno
Ing. Bc. Pavel Pospíšek
vedoucí Odboru dopravy MMB

.....
[REDAKCE]