

Z9/35. zasedání Zastupitelstva města Brna
konané dne 19.5.2026

87. Návrh bezúplatného nabytí pozemků v k. ú. Bystrc, Královo Pole a Veverí z vlastnictví České republiky - Úřadu pro zastupování státu ve věcech majetkových do vlastnictví statutárního města Brna

Anotace

Návrh na bezúplatné nabytí pozemků p. č. 1723/15 a 5233/6 v k. ú. Bystrc, p. č. 5365/24 v k. ú. Královo Pole a p. č. 855/9, 856/4 a 856/5 v k. ú. Veverí z vlastnictví České republiky - Úřadu pro zastupování státu ve věcech majetkových do vlastnictví statutárního města Brna. Na pozemcích se nachází veřejně přístupná zeleň a veřejně přístupná účelová komunikace při ulicích Přístavní, Budovcova, Rybkova a Žižkova.

Návrh usnesení

Zastupitelstvo města Brna

- 1. schvaluje** bezúplatné nabytí
pozemku p. č. 1723/15, ostatní plocha, jiná plocha, o výměře 119 m² v k. ú. Bystrc
pozemku p. č. 5233/6, ostatní plocha, ostatní komunikace, o výměře 30 m² v k. ú. Bystrc
pozemku p. č. 5365/24, ostatní plocha, zeleň, o výměře 14 m² v k. ú. Královo Pole
pozemku p. č. 855/9, ostatní plocha, jiná plocha, o výměře 302 m² v k. ú. Veverí
pozemku p. č. 856/4, ostatní plocha, ostatní komunikace, o výměře 92 m² v k. ú. Veverí
pozemku p. č. 856/5, ostatní plocha, ostatní komunikace, o výměře 68 m² v k. ú. Veverí
z vlastnictví České republiky - Úřadu pro zastupování státu ve věcech majetkových, IČO 69797111, se sídlem Rašínovo nábřeží 390/42, Nové Město, 128 00 Praha 2, do vlastnictví statutárního města Brna
- zřízení věcného práva ve prospěch České republiky - Úřadu pro zastupování státu ve věcech majetkových k převáděnému majetku spočívající v závazku statutárního města Brna jako povinného nezczitit převáděný majetek ani nezatížit jej zástavním právem nebo věcným břemenem, a to po dobu 10 let ode dne provedení vkladu vlastnického práva do katastru nemovitostí (s výjimkou smluvního zatížení převáděného majetku služebností inženýrské sítě, služebností stezky nebo služebností cesty k zajištění nezbytného přístupu třetí osoby k hmotné nemovité věci v jejím vlastnictví),
za podmínek uvedených ve smlouvách o bezúplatném převodu vlastnického práva k nemovitým věcem s omezujícími podmínkami a o zřízení věcného práva, které tvoří přílohu č. ... tohoto zápisu.

Stanoviska

Rada města Brna materiál projednala na schůzi konané dne 13. 5. 2026, stanovisko bude sděleno

na zasedání Zastupitelstva města Brna.

Podpis zpracovatele pro archivaci

Zpracovatel

Elektronicky podepsáno

Mgr. Nikol Wagnerová

vedoucí odboru - Majetkový odbor

12.5.2026 v 11:43

Garance správnosti, zákonnosti materiálu

Spolupodepisovatel

Elektronicky podepsáno

Mgr. Pavel Blažík

vedoucí úseku - 3. úsek

11.5.2026 v 16:22

Obsah materiálu

Návrh usnesení	1 - 2
Obsah materiálu	3 - 3
Důvodová zpráva	4 - 7
Příloha (ortofoto.pdf)	8 - 11
Příloha (report.pdf)	12 - 23
Příloha (LV.pdf)	24 - 29
Příloha (majetek SmB.pdf)	30 - 33
Příloha k usnesení (smlouva.pdf)	34 - 53

Důvodová zpráva

Je předkládán k projednání **materiál ve věci bezúplatného nabytí pozemků p. č. 1723/15 v k. ú. Bystrc, p. č. 5233/6 v k. ú. Bystrc, p. č. 5365/24 v k. ú. Královo Pole, p. č. 855/9, 856/4 a 856/5 v k. ú. Veveří** z vlastnictví České republiky - Úřadu pro zastupování státu ve věcech majetkových do vlastnictví statutárního města Brna **na základě smluv s omezujícími a sankčními ustanoveními pro statutární město Brno, a to s ohledem na ustanovení § 21b zákona č. 219/2000 Sb., o majetku České republiky a jejím vystupování v právních vztazích, v platném znění.**

Popis pozemků

Pozemek p. č. 1723/15 v k. ú. Bystrc

Na pozemku p. č. 1723/15 v k. ú. Bystrc se nachází veřejná zeleň, při ulici Přístavní.

Správu pozemku p. č. 1723/15 v k. ú. Bystrc bude vykonávat MČ Brno-Bystrc dle čl. 22 Statutu města Brna.

Vlastnické právo k pozemku p. č. 1723/15 v k. ú. Bystrc se bezúplatně převádí na základě veřejného zájmu, dle § 22, odst. 3 zákona č. 219/2000 Sb., o majetku České republiky a jejím vystupování v právních vztazích, ve znění pozdějších předpisů.

Pozemek p. č. 5233/6 v k. ú. Bystrc

Na pozemku p. č. 5233/6 v k. ú. Bystrc se nachází veřejná zeleň při veřejně přístupné účelové komunikaci v zahrádkářské kolonii v městské části Bystrc.

Správu pozemku p. č. 5233/6 v k. ú. Bystrc bude vykonávat Odbor správy majetku MMB, neboť sousední pozemky, které jsou ve vlastnictví statutárního města Brna, jsou již ve správě Odboru správy majetku MMB.

Vlastnické právo k pozemku p. č. 5233/6 v k. ú. Bystrc se bezúplatně převádí na základě veřejného zájmu, dle § 22, odst. 3 zákona č. 219/2000 Sb., o majetku České republiky a jejím vystupování v právních vztazích, ve znění pozdějších předpisů.

Pozemek p. č. 5365/24 v k. ú. Královo Pole

Na pozemku p. č. 5365/24 v k. ú. Královo Pole se nachází veřejně přístupná zeleň, při ulici Budovcova.

Správu pozemku p. č. 5365/24 v k. ú. Královo Pole bude vykonávat MČ Brno-Královo Pole dle čl. 22 Statutu města Brna.

Vlastnické právo k pozemku p. č. 5365/24 v k. ú. Královo Pole se bezúplatně převádí na základě veřejného zájmu, dle § 22, odst. 3 zákona č. 219/2000 Sb., o majetku České republiky a jejím vystupování v právních vztazích, ve znění pozdějších předpisů.

Pozemky p. č. 855/9, 856/4 a 856/5 vše v k. ú. Veverí

Na převážné části pozemku p. č. 855/9 v k. ú. Veverí se nachází veřejně přístupná zeleň, při ulici Rybkova. Menší část pozemku p. č. 855/9 v k. ú. Veverí je zastavěna zídou, která je součástí pozemku.

Na pozemku p. č. 856/4 v k. ú. Veverí se nachází veřejně přístupná zeleň, při ulici Žižkova.

Na části pozemku p. č. 856/5 v k. ú. Veverí se nachází veřejně přístupná účelová komunikace a na zbývající části pozemku 856/5 v k. ú. Veverí se nachází veřejně přístupná zeleň, při ulicích Rybkova a Žižkova.

Správu pozemku p. č. 855/9 v k. ú. Veverí bude vykonávat MČ Brno-střed dle čl. 22 Statutu města Brna.

Správu pozemku p. č. 856/4 v k. ú. Veverí bude vykonávat MČ Brno-střed dle čl. 22 Statutu města Brna.

Správu pozemku p. č. 856/5 v k. ú. Veverí bude vykonávat MČ Brno-střed dle čl. 22 a 30 Statutu města Brna.

Vlastnické právo k pozemkům p. č. 855/9, 856/4 a 856/5 v k. ú. Veverí se bezúplatně převádí na základě veřejného zájmu, dle § 22, odst. 3 zákona č. 219/2000 Sb., o majetku České republiky a jejím vystupování v právních vztazích, ve znění pozdějších předpisů.

Informace k využití všech předmětných pozemků dle platného Územního plánu města Brna jsou uvedeny v příloze k materiálu (reporty ÚPmB).

Všechny předmětné pozemky jsou součástí veřejného prostranství a jsou přístupné všem bez omezení. Všechny předmětné pozemky navazují na pozemky ve vlastnictví statutárního města Brna a jejich nabytím dojde ke scelení vlastnictví statutárního města Brna v daných lokalitách.

Smlouvou se současně zřizuje věcné právo ve prospěch České republiky - Úřadu pro zastupování státu ve věcech majetkových spočívající v závazku statutárního města Brna jako povinného nezczit převáděný pozemek a nezatížit jej zástavním právem nebo věcným břemenem, a to po dobu 10 let ode dne provedení vkladu vlastnického práva pro statutární město Brno (s výjimkou smluvního zatížení převáděného pozemku služebností inženýrské sítě, služebností stezky nebo služebností cesty k zajištění nezbytného přístupu třetí osoby k hmotné nemovité věci v jejím vlastnictví.) Statutární město Brno je dále oprávněno převáděný pozemek převést na jiný územní samosprávný celek, avšak pouze za předpokladu, že nadále bude naplněn účel převodu uvedený v Čl. II. odst. 2. smlouvy a že omezující podmínky sjednané dle této smlouvy budou platit i pro tento jiný územní samosprávný celek.

Nabyvatel bere na vědomí, že převáděný majetek může být dotčen, se všemi souvisejícími dopady, vedením inženýrských sítí, kdy v případě pochybností ohledně uložení inženýrských sítí poskytnou nabyvateli bližší informace jednotliví (v úvahu přicházející) správci inženýrských sítí.

Statutární město Brno se v případě uzavření smluv v podobě, v jaké byly ze strany Úřadu pro zastupování státu ve věcech majetkových navrženy, zaváže mj. pozemky využívat ve veřejném zájmu a nevyužívat je ke komerčním či jiným výtěžným účelům, nepronajímat je ani nepřenechat do pachtu ani nesmí takové jednání strpět, a to po dobu 10 let od právních účinků vkladu vlastnického práva do katastru nemovitostí, a to pod sankcí smluvní pokuty ve výši 15 % z ceny obvyklé převáděného pozemku ke dni právních účinků vkladu vlastnického práva do katastru nemovitostí a to včetně možnosti odstoupení od smlouvy. V případě, že nebude možné určit smluvní pokuty z ceny obvyklé, bude smluvní pokuta určena ve výši 15% z ceny zjištěné dle oceňovacího předpisu platného ke dni právních účinků vkladu vlastnického práva do katastru nemovitostí.

Za porušení výše uvedených povinností statutárního města Brna nebude považováno, pokud rozsah plochy předmětného pozemku užívané ke komerčním či jiným výtěžným účelům bude pouze omezený a v ročním průměru nebude prováděn na ploše větší než 20% celkové plochy předmětného pozemku. Dále se za porušení výše uvedených povinností statutárního města Brna nepovažuje taková činnost, která je považována ve smyslu Sdělení Komise o pojmu státní podpora ve smyslu Smlouvy o fungování Evropské unie za činnost neehospodářskou.

Všechny předmětné smlouvy jsou platně uzavřeny okamžikem podpisu poslední smluvní stranou. Všechny předmětné smlouvy nabývají účinnosti dnem uveřejnění v registru smluv v souladu se zákonem č. 340/2015 Sb., o zvláštních podmínkách účinnosti některých smluv, uveřejňování těchto smluv a o registru smluv (zákon o registru smluv), ve znění pozdějších předpisů.

R9/KM/71. Komise majetková RMB na svém zasedání dne 30. 4. 2026, bod č. 27 návrh projednala a doporučila.

Hlasování: 10 - pro, 0 - proti, 0 - se zdržel

Usnesení bylo přijato

Mgr. Josef Haluza	Ludmila Oulehlová	Ing. Jan Jedelský	Ing. Antonín Trčálek	Ing. Petr Havelka	Mgr. Adam Ledina	Mgr. Ondřej Hýšek Ph.D.	Mgr. Jitka Ivičiová	JUDr. Michal Marek	Ing. Roman Vašina	Ing. David Trllo	Mgr. Bc. Marek Viskot	Mgr. Marek Šlapal
pro	omluvena	pro	pro	pro	omluven	pro	pro	pro	pro	pro	pro	omluven

Materiál byl předložen k projednání Radě města Brna na její schůzi č. R9/176 konanou dne 13. 5. 2026.

Rada města Brna materiál projednala na schůzi konané dne 13. 5. 2026, stanovisko bude sděleno na zasedání Zastupitelstva města Brna.

Závěr:

S ohledem na výše uvedené a za účelem dosažení majetkoprávního vypořádání předmětných pozemků je navrhováno schválit bezúplatné nabytí předmětných pozemků z vlastnictví České republiky – Úřadu pro zastupování státu ve věcech majetkových do vlastnictví statutárního města Brna, za podmínek uvedených ve smlouvách o bezúplatném převodu vlastnických práv k nemovitým věcem s omezujícími podmínkami a o zřízení věcného práva uvedenými v materiálu.

Stanoviska dotčených orgánů:

Majetkový odbor MMB – souhlasí s bezúplatným převodem předmětných pozemků z vlastnictví České republiky – Úřadu pro zastupování státu ve věcech majetkových do vlastnictví statutárního města Brna.

Brněnské komunikace a.s. – nemá námitek k bezúplatnému převodu předmětných pozemků z vlastnictví České republiky – Úřadu pro zastupování státu ve věcech majetkových do vlastnictví statutárního města Brna.



© Spinbox T-MAPY, © TopGis, s.r.o., datum snímkování: 19. 3. 2025, RÚIAN: © ČÚZK, Katastr: © ČÚZK

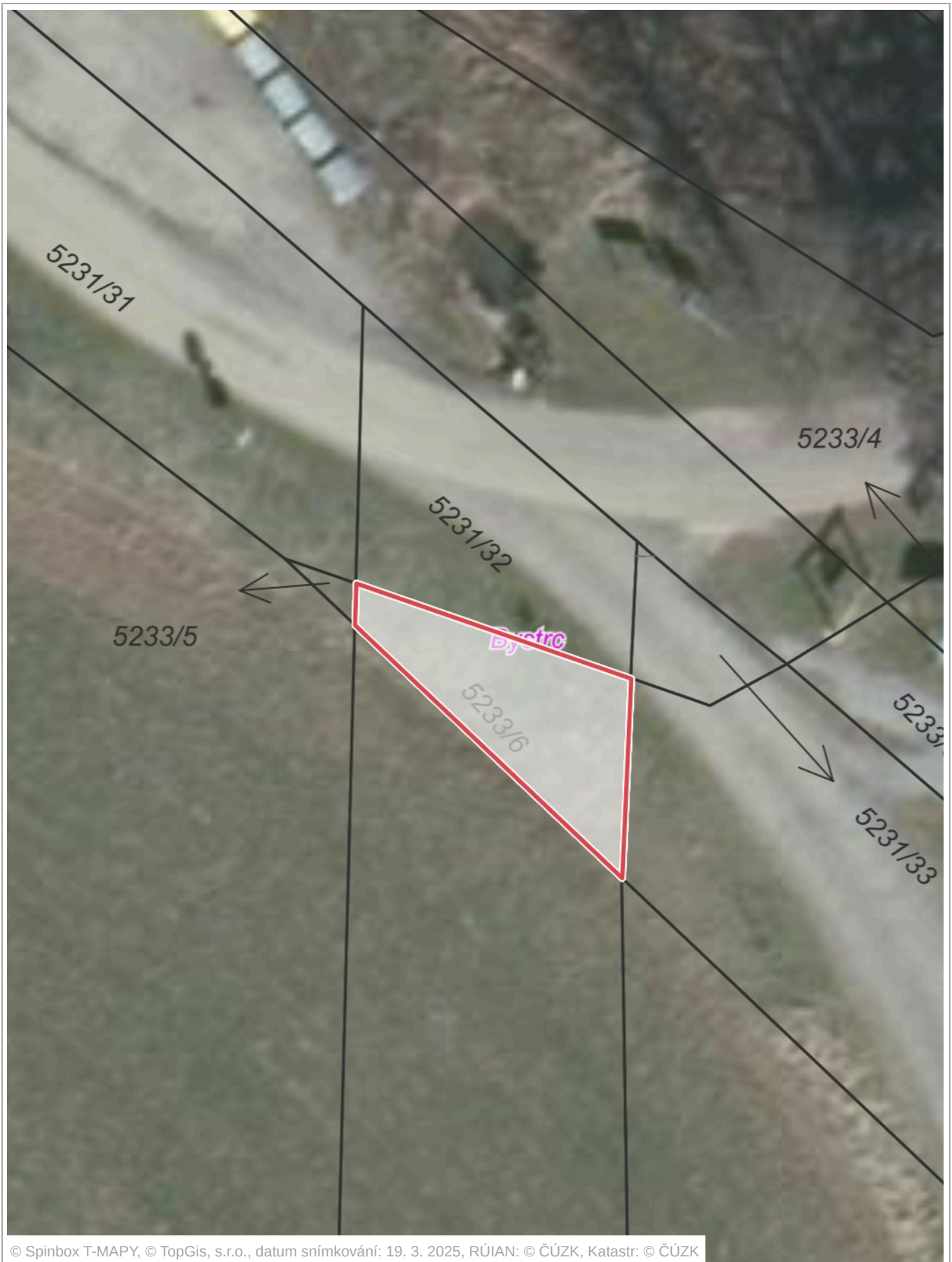

© Spinbox T-MAPY, © TopGis, s.r.o., datum snímkování: 19. 3. 2025, RÚIAN: © ČÚZK, Katastr: © ČÚZK

Pozemek p. č. 5365/24 v k. ú. Královo Pole

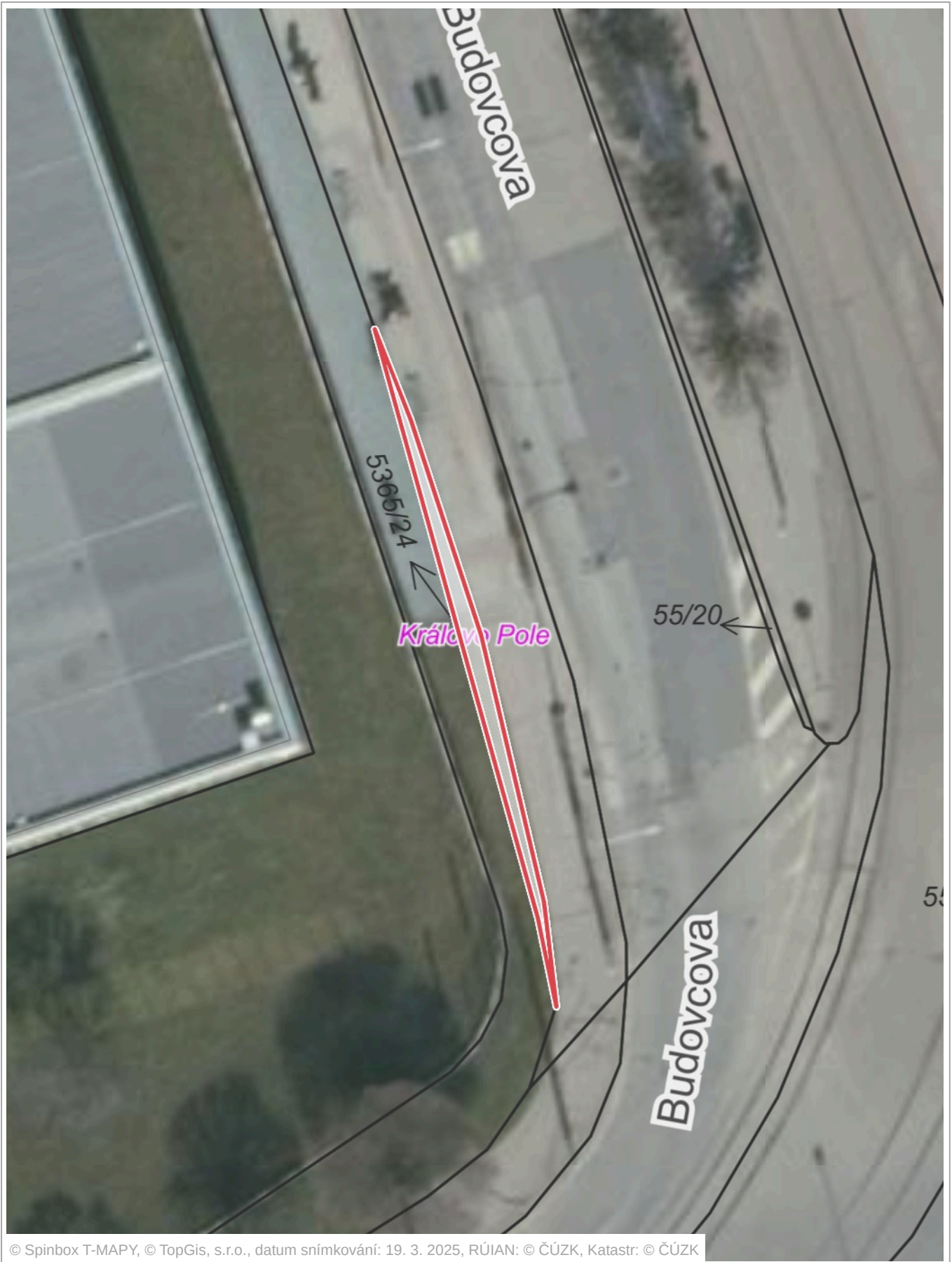

© Spinbox T-MAPY, © TopGis, s.r.o., datum snímkování: 19. 3. 2025, RÚIAN: © ČÚZK, Katastr: © ČÚZK

Report z ÚPmB k pozemku parc. č. 1723/15, k.ú. Bystrc

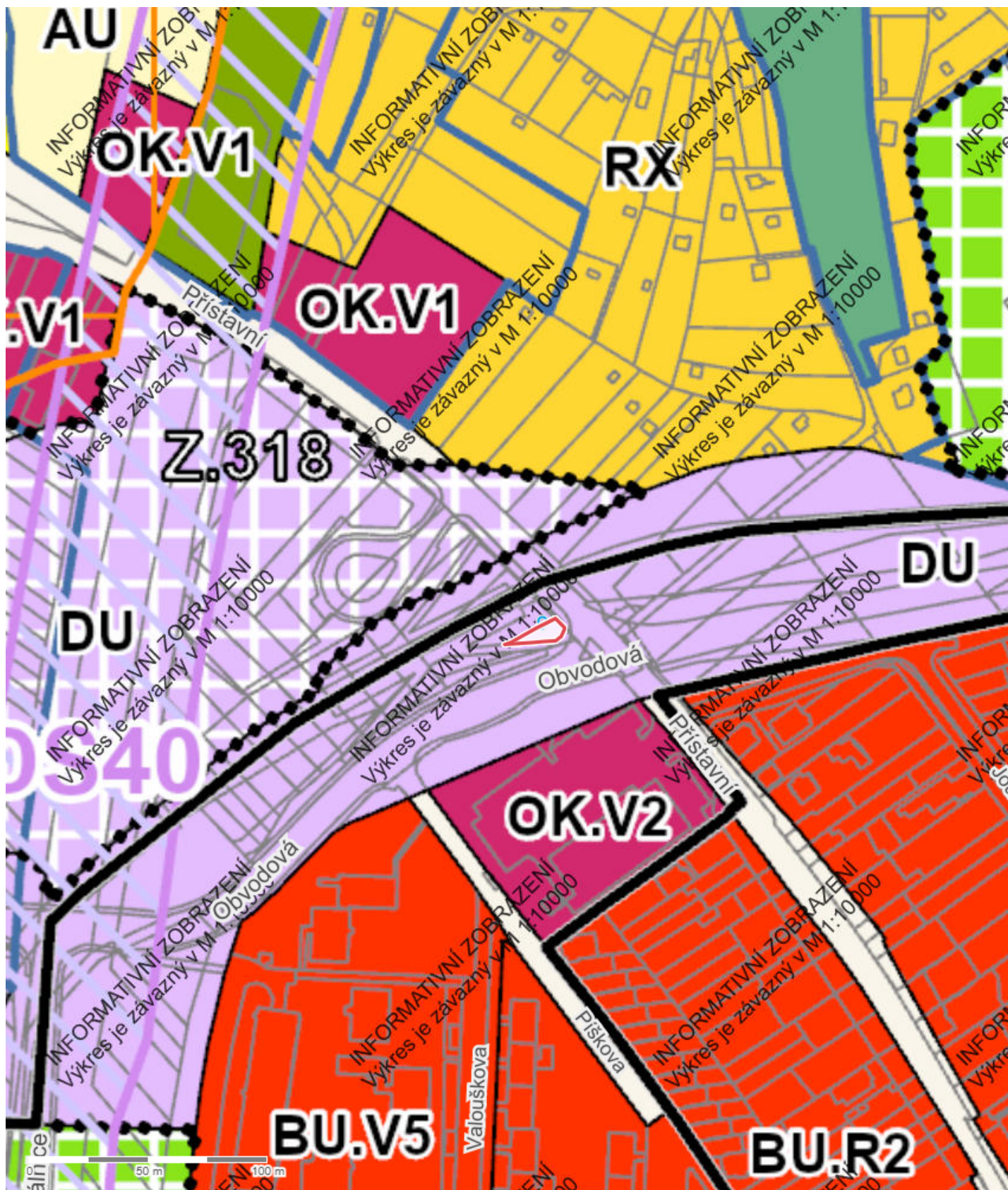

Parcela

Katastrální území	Bystrc
Číslo parcely	1723/15
List vlastnictví	60000
Druh pozemku	ostatní plocha
Způsob využití	jiná plocha
Výměra dle KN	119 m ²
Výměra dle geometrie	119 m ²
Stav parcely k	01.04.2026

Aktuální informace pořizovatele ÚPmB

Požívaná změna ÚPmB*	–
* Změna 1-25 ÚPmB představuje úpravu technického charakteru pro celé území města, zejména v oblasti standardizace. Změna 2-25 ÚPmB, dílčí změna 527 se týká úpravy textové části ÚPmB pro celé území města, a to s ohledem na dosavadní aplikační praxi.	

Informace k dotčené ploše s rozdílným způsobem využití z ÚPmB

Stav	plocha stabilizovaná
Kód plochy s rozdílným způsobem využití (RZV)	DU
Název RZV	Doprava všeobecná
Struktura zástavby	–
Výšková úroveň zástavby	–
Podrobnější využití	–
Výměra pozemku dotčená danou plochou RZV	119 m ² (100%)

Další informace z ÚPmB

Koridor plošně vymezený	–
Zóna se shodným charakterem	Z5.4 Bystrc - sídliště
Rozvojová lokalita	–
Územní rezerva	–
Koridor nad plochami s rozdílným způsobem využití	–
VPS a VPO s možností vyvlastnění – plošné	VD.083
VPS a VPO s možností vyvlastnění – liniové	–

Více informací na [Portálu územního plánování města Brna](#).

Report z ÚPmB k pozemku parc. č. 5233/6, k.ú. Bystrc

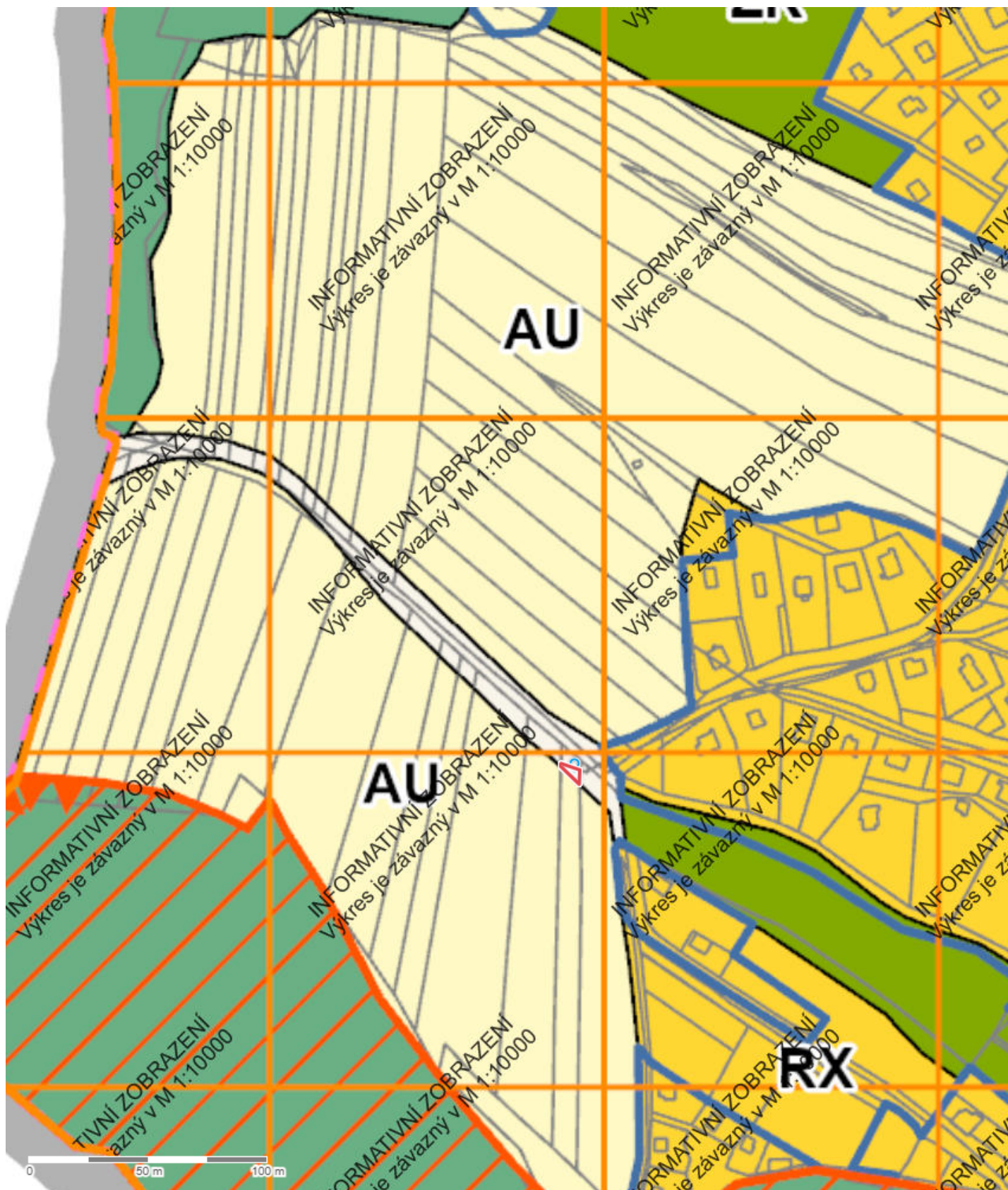

Parcela

Katastrální území	Bystrc
Číslo parcely	5233/6
List vlastnictví	60000
Druh pozemku	ostatní plocha
Způsob využití	ostatní komunikace
Výměra dle KN	30 m ²
Výměra dle geometrie	30 m ²
Stav parcely k	01.04.2026

Aktuální informace pořizovatele ÚPmB

Požívaná změna ÚPmB*	–
* Změna 1-25 ÚPmB představuje úpravu technického charakteru pro celé území města, zejména v oblasti standardizace. Změna 2-25 ÚPmB, dílčí změna 527 se týká úpravy textové části ÚPmB pro celé území města, a to s ohledem na dosavadní aplikační praxi.	

Informace k dotčené ploše s rozdílným způsobem využití z ÚPmB

Stav	plocha stabilizovaná
Kód plochy s rozdílným způsobem využití (RZV)	PU
Název RZV	Veřejná prostranství všeobecná
Struktura zástavby	–
Výšková úroveň zástavby	–
Podrobnější využití	–
Výměra pozemku dotčená danou plochou RZV	30 m ² (99%)

Další informace z ÚPmB

Koridor plošně vymezený	–
Zóna se shodným charakterem	–
Rozvojová lokalita	–
Územní rezerva	–
Koridor nad plochami s rozdílným způsobem využití	–
VPS a VPO s možností vyvlastnění – plošné	–
VPS a VPO s možností vyvlastnění – liniové	–

Více informací na [Portálu územního plánování města Brna](#).

Report z ÚPmB k pozemku parc. č. 5365/24, k.ú. Královo Pole

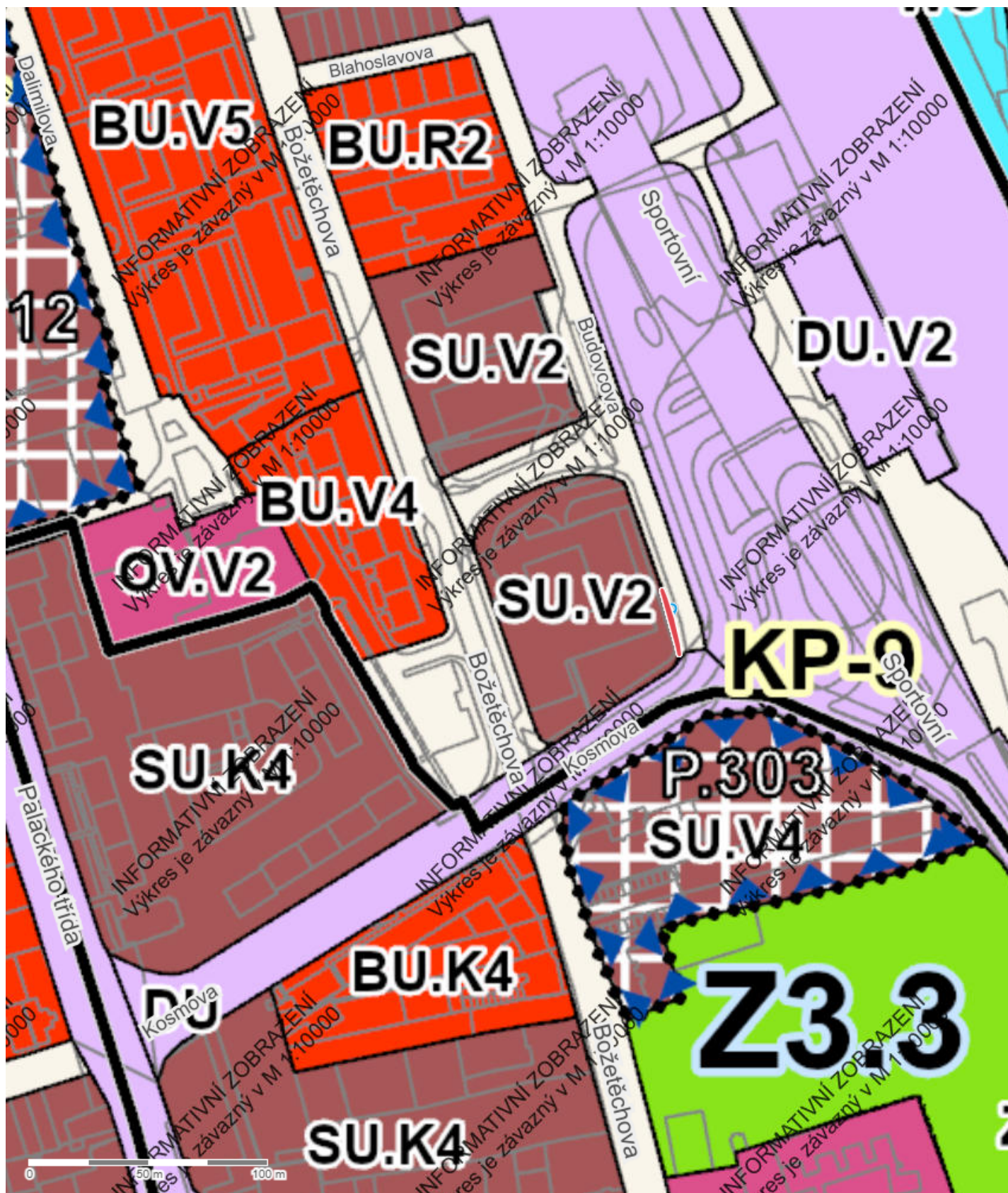

Parcela

Katastrální území	Královo Pole
Číslo parcely	5365/24
List vlastnictví	60000
Druh pozemku	ostatní plocha
Způsob využití	zeleň
Výměra dle KN	14 m ²
Výměra dle geometrie	14 m ²
Stav parcely k	01.04.2026

Aktuální informace pořizovatele ÚPmB

Požívaná změna ÚPmB*	–
* Změna 1-25 ÚPmB představuje úpravu technického charakteru pro celé území města, zejména v oblasti standardizace. Změna 2-25 ÚPmB, dílčí změna 527 se týká úpravy textové části ÚPmB pro celé území města, a to s ohledem na dosavadní aplikační praxi.	

Informace k dotčené ploše s rozdílným způsobem využití z ÚPmB

Stav	plocha stabilizovaná
Kód plochy s rozdílným způsobem využití (RZV)	PU
Název RZV	Veřejná prostranství všeobecná
Struktura zástavby	–
Výšková úroveň zástavby	–
Podrobnější využití	–
Výměra pozemku dotčená danou plochou RZV	14 m ² (98%)

Další informace z ÚPmB

Koridor plošně vymezený	–
Zóna se shodným charakterem	Z5.18 Královo pole - sídliště
Rozvojová lokalita	–
Územní rezerva	–
Koridor nad plochami s rozdílným způsobem využití	–
VPS a VPO s možností vyvlastnění – plošné	–
VPS a VPO s možností vyvlastnění – liniové	–

Více informací na [Portálu územního plánování města Brna](#).

Report z ÚPmB k pozemku parc. č. 855/9, k.ú. Veverí

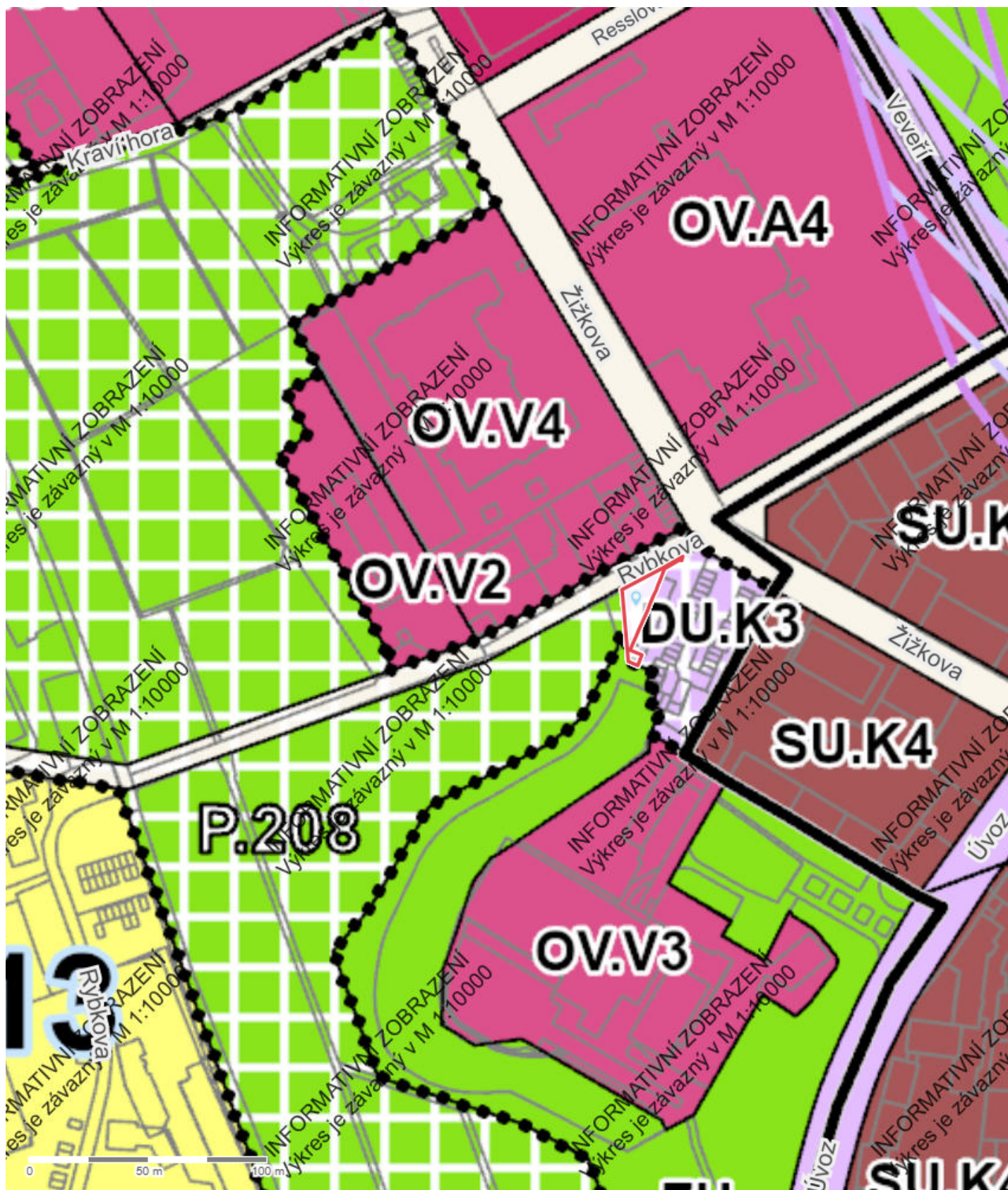

Parcela

Katastrální území	Veveří
Číslo parcely	855/9
List vlastnictví	60000
Druh pozemku	ostatní plocha
Způsob využití	jiná plocha
Výměra dle KN	302 m ²
Výměra dle geometrie	302 m ²
Stav parcely k	01.04.2026

Aktuální informace pořizovatele ÚPmB

Požizovaná změna ÚPmB*	–
* Změna 1-25 ÚPmB představuje úpravu technického charakteru pro celé území města, zejména v oblasti standardizace. Změna 2-25 ÚPmB, dílčí změna 527 se týká úpravy textové části ÚPmB pro celé území města, a to s ohledem na dosavadní aplikační praxi.	

Informace k dotčené ploše s rozdílným způsobem využití z ÚPmB

Stav	plocha přestavby
Kód plochy s rozdílným způsobem využití (RZV)	DU
Název RZV	Doprava všeobecná
Struktura zástavby	kompaktní
Výšková úroveň zástavby	6-16 m
Podrobnější využití	–
Výměra pozemku dotčená danou plochou RZV	302 m ² (100%)

Další informace z ÚPmB

Koridor plošně vymezený	–
Zóna se shodným charakterem	Z6.13 Kraví hora
Rozvojová lokalita	–
Územní rezerva	–
Koridor nad plochami s rozdílným způsobem využití	–
VPS a VPO s možností vyvlastnění – plošné	–
VPS a VPO s možností vyvlastnění – liniové	–

Více informací na [Portálu územního plánování města Brna](#).

Report z ÚPmB k pozemku parc. č. 856/4, k.ú. Veverí

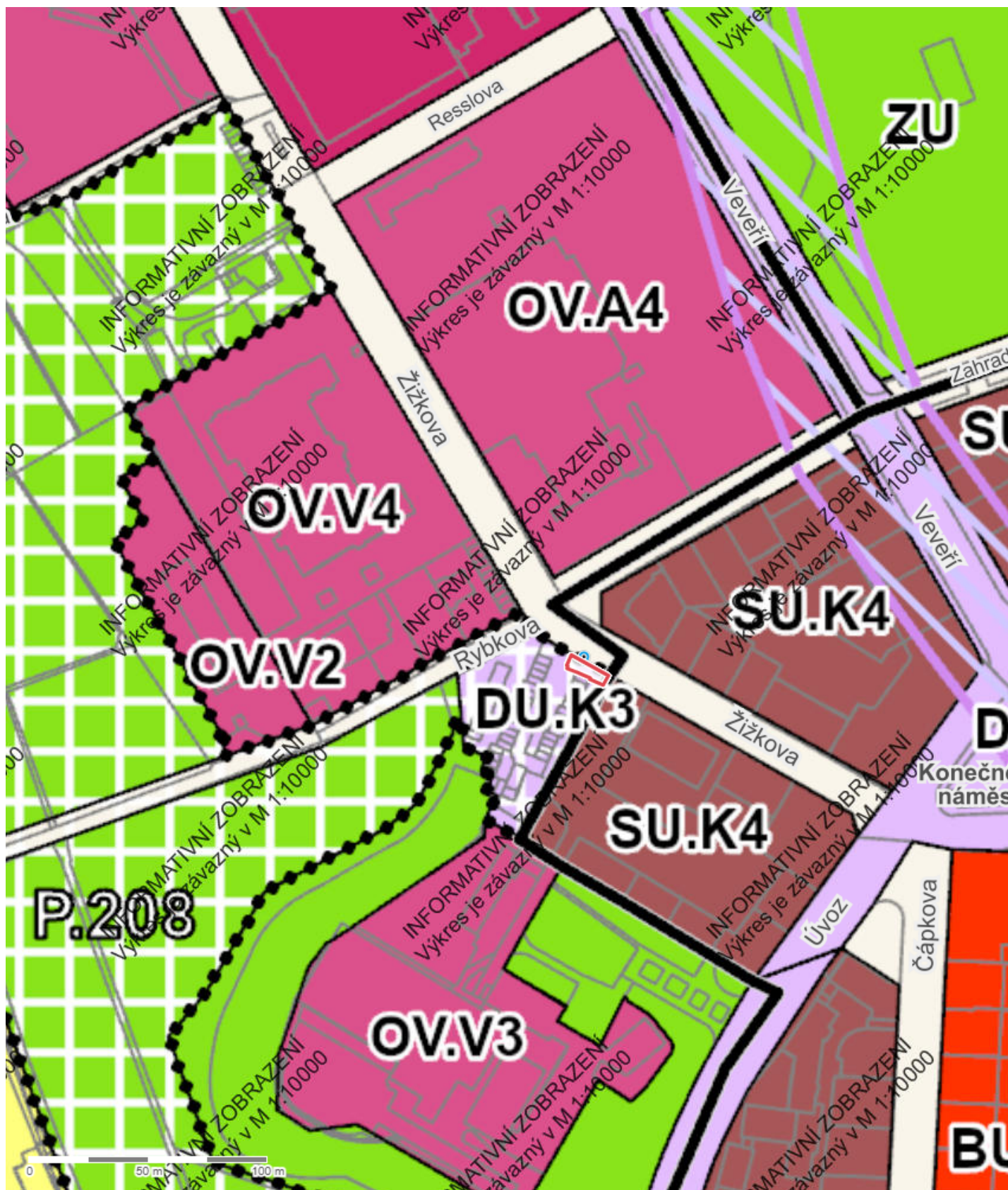

Parcela

Katastrální území	Veveří
Číslo parcely	856/4
List vlastnictví	60000
Druh pozemku	ostatní plocha
Způsob využití	ostatní komunikace
Výměra dle KN	92 m ²
Výměra dle geometrie	92 m ²
Stav parcely k	01.04.2026

Aktuální informace pořizovatele ÚPmB

Požívaná změna ÚPmB*	–
* Změna 1-25 ÚPmB představuje úpravu technického charakteru pro celé území města, zejména v oblasti standardizace. Změna 2-25 ÚPmB, dílčí změna 527 se týká úpravy textové části ÚPmB pro celé území města, a to s ohledem na dosavadní aplikační praxi.	

Informace k dotčené ploše s rozdílným způsobem využití z ÚPmB

Stav	plocha přestavby
Kód plochy s rozdílným způsobem využití (RZV)	DU
Název RZV	Doprava všeobecná
Struktura zástavby	kompaktní
Výšková úroveň zástavby	6-16 m
Podrobnější využití	–
Výměra pozemku dotčená danou plochou RZV	92 m ² (100%)

Další informace z ÚPmB

Koridor plošně vymezený	–
Zóna se shodným charakterem	Z6.13 Kraví hora
Rozvojová lokalita	–
Územní rezerva	–
Koridor nad plochami s rozdílným způsobem využití	–
VPS a VPO s možností vyvlastnění – plošné	–
VPS a VPO s možností vyvlastnění – liniové	–

Více informací na [Portálu územního plánování města Brna](#).

Report z ÚPmB k pozemku parc. č. 856/5, k.ú. Veverí

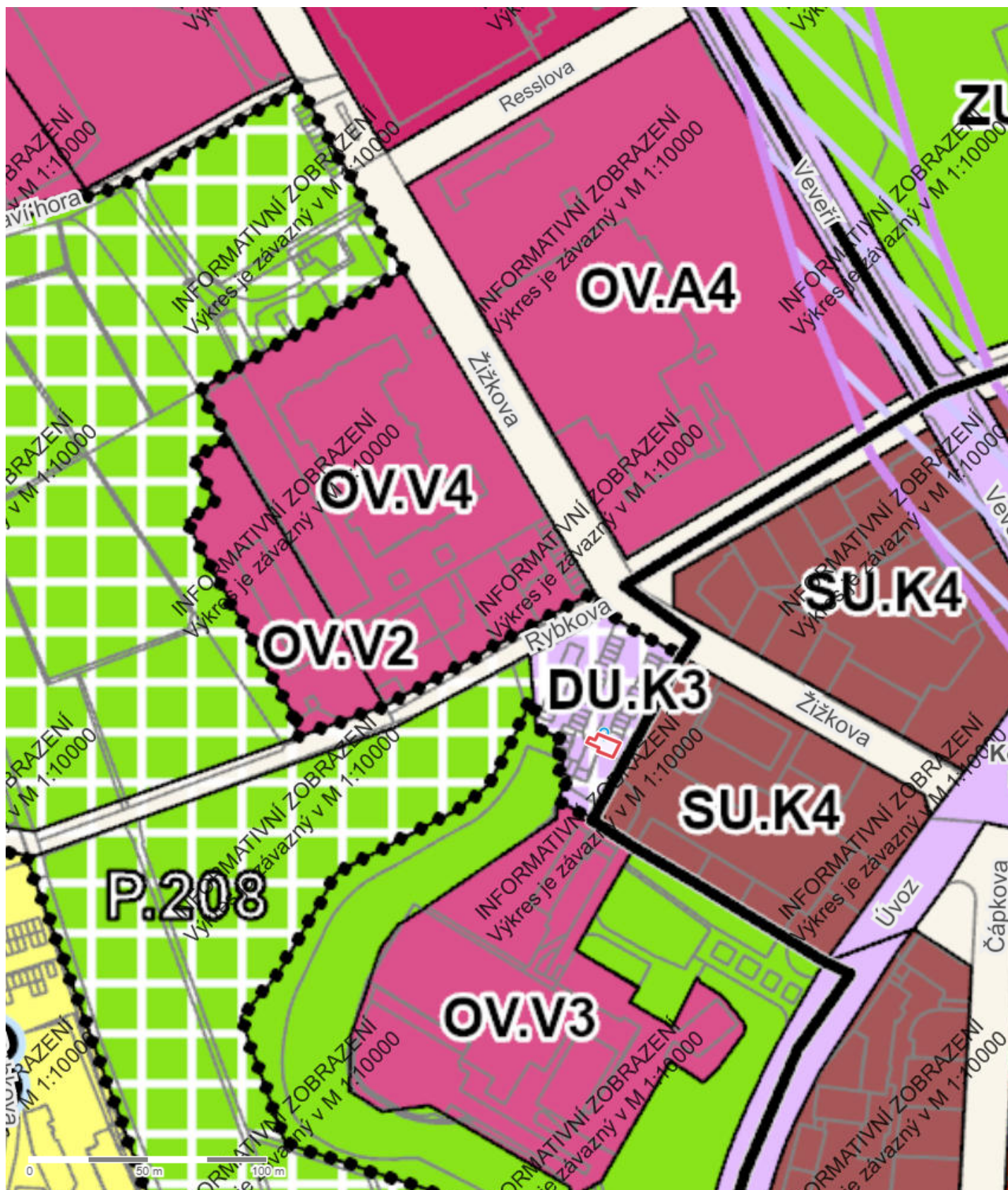

Parcela

Katastrální území	Veveří
Číslo parcely	856/5
List vlastnictví	60000
Druh pozemku	ostatní plocha
Způsob využití	ostatní komunikace
Výměra dle KN	68 m ²
Výměra dle geometrie	68 m ²
Stav parcely k	01.04.2026

Aktuální informace pořizovatele ÚPmB

Požívaná změna ÚPmB*	–
----------------------	---

* Změna 1-25 ÚPmB představuje úpravu technického charakteru pro celé území města, zejména v oblasti standardizace.
Změna 2-25 ÚPmB, dílčí změna 527 se týká úpravy textové části ÚPmB pro celé území města, a to s ohledem na dosavadní aplikační praxi.

Informace k dotčené ploše s rozdílným způsobem využití z ÚPmB

Stav	plocha přestavby
Kód plochy s rozdílným způsobem využití (RZV)	DU
Název RZV	Doprava všeobecná
Struktura zástavby	kompaktní
Výšková úroveň zástavby	6-16 m
Podrobnější využití	–
Výměra pozemku dotčená danou plochou RZV	68 m ² (100%)

Další informace z ÚPmB

Koridor plošně vymezený	–
Zóna se shodným charakterem	Z6.13 Kraví hora
Rozvojová lokalita	–
Územní rezerva	–
Koridor nad plochami s rozdílným způsobem využití	–
VPS a VPO s možností vyvlastnění – plošné	–
VPS a VPO s možností vyvlastnění – liniové	–

Více informací na [Portálu územního plánování města Brna](#).

VÝPIS Z KATASTRU NEMOVITOSTÍ
prokazující stav evidovaný k datu 06.05.2026 00:00:00

Vyhотовeno bezúplatně dálkovým přístupem pro účel: Správa majetku, č.j.: - pro Město Brno

Okres: CZ0642 Brno-město

Obec: 582786 Brno

Kat.území: 611778 Bystrc

List vlastnictví: 60000

V kat. území jsou pozemky vedeny v jedné číselné řadě

A Vlastník, jiný oprávněný	Identifikátor	Podíl
Vlastnické právo Česká republika	00000001-001	

Příslušnost hospodařit s majetkem státu

Úřad pro zastupování státu ve věcech majetkových,
Rašínovo nábřeží 390/42, Nové Město, 12800 Praha 2

69797111

ČÁSTEČNÝ VÝPIS

B Nemovitosti

Pozemky

Parcela

Výměra[m2] Druh pozemku

Způsob využití

Způsob ochrany

1723/15

119 ostatní plocha

jiná plocha

B1 Věcná práva sloužící ve prospěch nemovitostí v části B - **Bez zápisu**

C Věcná práva zatěžující nemovitosti v části B včetně souvisejících údajů - **Bez zápisu**

D Poznámky a další obdobné údaje - **Bez zápisu**

Plomby a upozornění - **Bez zápisu**

E Nabývací tituly a jiné podklady zápisu

Listina

- o Smlouva kupní ze dne 09.11.1979.

Z-23938/2008-702

Pro: Česká republika,

RČ/IČO: 00000001-001

- o Ohlášení o přísluš.hospodařit s majet.státu (§ 10 zák.č.219/2000 Sb.) UZSVM/B/-34669/2008 -HMSO ze dne 30.10.2008.

Z-48171/2008-702

Pro: Úřad pro zastupování státu ve věcech majetkových, Rašínovo
nábřeží 390/42, Nové Město, 12800 Praha 2

RČ/IČO: 69797111

- o Rozsudek soudu o určení právního vztahu 36 C 58/2011-383 Městský soud Brno ze dne 09.07.2014. Právní moc ke dni 12.11.2015. Právní účinky zápisu k okamžiku 25.11.2015 14:53:14. Zápis proveden dne 21.12.2015.

V-29623/2015-702

Pro: Česká republika,

RČ/IČO: 00000001-001

Úřad pro zastupování státu ve věcech majetkových, Rašínovo
nábřeží 390/42, Nové Město, 12800 Praha 2

69797111

F Vztah bonitovaných půdně ekologických jednotek (BPEJ) k parcelám - **Bez zápisu**

VÝPIS Z KATASTRU NEMOVITOSTÍ
prokazující stav evidovaný k datu 06.05.2026 00:00:00

Okres: CZ0642 Brno-město

Obec: 582786 Brno

Kat.území: 611778 Bystrc

List vlastnictví: 60000

V kat. území jsou pozemky vedeny v jedné číselné řadě

Nemovitosti jsou v územním obvodu, ve kterém vykonává státní správu katastru nemovitostí ČR:
Katastrální úřad pro Jihomoravský kraj, Katastrální pracoviště Brno-město, kód: 702.

Vyhotovil:
Český úřad zeměměřický a katastrální - SCD

Vyhotoveno: 06.05.2026 10:14:38

Poučení: Údaje katastru lze užít pouze k účelům uvedeným v § 1 odst. 2 katastrálního zákona.
Osobní údaje získané z katastru lze zpracovávat pouze při splnění podmínek obecného nařízení
o ochraně osobních údajů. Podrobnosti viz <https://cuzk.gov.cz/>.

VÝPIS Z KATASTRU NEMOVITOSTÍ
prokazující stav evidovaný k datu 06.05.2026 00:00:00

Vyhотовeno bezúplatně dálkovým přístupem pro účel: Správa majetku, č.j.: - pro Město Brno

Okres: CZ0642 Brno-město

Obec: 582786 Brno

Kat.území: 611778 Bystrc

List vlastnictví: 60000

V kat. území jsou pozemky vedeny v jedné číselné řadě

A Vlastník, jiný oprávněný	Identifikátor	Podíl
----------------------------	---------------	-------

Vlastnické právo

Česká republika

00000001-001

Příslušnost hospodařit s majetkem státu

Úřad pro zastupování státu ve věcech majetkových,
Rašínovo nábřeží 390/42, Nové Město, 12800 Praha 2

69797111

ČÁSTEČNÝ VÝPIS

B Nemovitosti

Pozemky

Parcela

Výměra[m2] Druh pozemku

Způsob využití

Způsob ochrany

5233/6

30 ostatní plocha

ostatní
komunikace

B1 Věcná práva sloužící ve prospěch nemovitostí v části B - **Bez zápisu**

C Věcná práva zatěžující nemovitosti v části B včetně souvisejících údajů - **Bez zápisu**

D Poznámky a další obdobné údaje - **Bez zápisu**

Plomby a upozornění - **Bez zápisu**

E Nabývací tituly a jiné podklady zápisu

Listina

- o Ohlášení příslušnosti hospodařit s majetkem státu (zák.č.320/02 Sb.) 6/403/16050/03/Sle ze dne 01.04.2003.

Z-6089/2003-702

Pro: Úřad pro zastupování státu ve věcech majetkových, Rašínovo
nábřeží 390/42, Nové Město, 12800 Praha 2

RČ/IČO: 69797111

F Vztah bonitovaných půdně ekologických jednotek (BPEJ) k parcelám - **Bez zápisu**

Nemovitosti jsou v územním obvodu, ve kterém vykonává státní správu katastru nemovitostí ČR:
Katastrální úřad pro Jihomoravský kraj, Katastrální pracoviště Brno-město, kód: 702.

Vyhotovil:

Vyhотовeno: 06.05.2026 10:24:37

Český úřad zeměměřický a katastrální - SCD

Poučení: Údaje katastru lze užit pouze k účelům uvedeným v § 1 odst. 2 katastrálního zákona. Osobní údaje získané z katastru lze zpracovávat pouze při splnění podmínek obecného nařízení o ochraně osobních údajů. Podrobnosti viz <https://cuzk.gov.cz/>.

VÝPIS Z KATASTRU NEMOVITOSTÍ
prokazující stav evidovaný k datu 06.05.2026 00:00:00

Vyhотовeno bezúplatně dálkovým přístupem pro účel: Správa majetku, č.j.: - pro Město Brno

Okres: CZ0642 Brno-město

Obec: 582786 Brno

Kat.území: 611484 Královo Pole

List vlastnictví: 60000

V kat. území jsou pozemky vedeny v jedné číselné řadě

A Vlastník, jiný oprávněný	Identifikátor	Podíl
----------------------------	---------------	-------

Vlastnické právo

Česká republika

00000001-001

Příslušnost hospodařit s majetkem státu

Úřad pro zastupování státu ve věcech majetkových,
Rašínovo nábřeží 390/42, Nové Město, 12800 Praha 2

69797111

ČÁSTEČNÝ VÝPIS

B Nemovitosti

Pozemky

Parcela

Výměra[m2] Druh pozemku

Způsob využití

Způsob ochrany

5365/24

14 ostatní plocha

zeleň

ochr.pásma
nem.kult.pam., pam.zó
ny, rezervace, nem.nár
.kult.pam

B1 Věcná práva sloužící ve prospěch nemovitostí v části B - **Bez zápisu**

C Věcná práva zatěžující nemovitosti v části B včetně souvisejících údajů - **Bez zápisu**

D Poznámky a další obdobné údaje - **Bez zápisu**

Plomby a upozornění - **Bez zápisu**

E Nabývací tituly a jiné podklady zápisu

Listina

- o Ohlášení příslušnosti hospodařit s majetkem státu (zák.č.320/02 Sb.) 6/403/16050/03/Sle ze dne 01.04.2003.

Z-6089/2003-702

Pro: Úřad pro zastupování státu ve věcech majetkových, Rašínovo
nábřeží 390/42, Nové Město, 12800 Praha 2

RČ/IČO: 69797111

F Vztah bonitovaných půdně ekologických jednotek (BPEJ) k parcelám - **Bez zápisu**

Nemovitosti jsou v územním obvodu, ve kterém vykonává státní správu katastru nemovitostí ČR:
Katastrální úřad pro Jihomoravský kraj, Katastrální pracoviště Brno-město, kód: 702.

Vyhotovil:

Vyhотовeno: 06.05.2026 10:25:39

Český úřad zeměměřický a katastrální - SCD

Poučení: Údaje katastru lze užit pouze k účelům uvedeným v § 1 odst. 2 katastrálního zákona. Osobní údaje získané z katastru lze zpracovávat pouze při splnění podmínek obecného nařízení o ochraně osobních údajů. Podrobnosti viz <https://cuzk.gov.cz/>.

VÝPIS Z KATASTRU NEMOVITOSTÍ
prokazující stav evidovaný k datu 06.05.2026 00:00:00

Vyhотовeno bezúplatně dálkovým přístupem pro účel: Správa majetku, č.j.: - pro Město Brno

Okres: CZ0642 Brno-město

Obec: 582786 Brno

Kat.území: 610372 Veverčí

List vlastnictví: 60000

V kat. území jsou pozemky vedeny v jedné číselné řadě

A Vlastník, jiný oprávněný	Identifikátor	Podíl
Vlastnické právo Česká republika	00000001-001	
Příslušnost hospodařit s majetkem státu Úřad pro zastupování státu ve věcech majetkových, Rašínovo nábřeží 390/42, Nové Město, 12800 Praha 2	69797111	

ČÁSTEČNÝ VÝPIS

B Nemovitosti

Pozemky

Parcela

Výměra[m2] Druh pozemku

Způsob využití

Způsob ochrany

855/9

302 ostatní plocha

jiná plocha

ochr.pásmo
nem.kult.pam., pam.zó
ny, rezervace, nem.nár
.kult.pam, pam. zóna
- budova, pozemek v
památkové zóně

856/4

92 ostatní plocha

ostatní
komunikace

ochr.pásmo
nem.kult.pam., pam.zó
ny, rezervace, nem.nár
.kult.pam, pam. zóna
- budova, pozemek v
památkové zóně

856/5

68 ostatní plocha

ostatní
komunikace

ochr.pásmo
nem.kult.pam., pam.zó
ny, rezervace, nem.nár
.kult.pam, pam. zóna
- budova, pozemek v
památkové zóně

B1 Věcná práva sloužící ve prospěch nemovitostí v části B - Bez zápisu

C Věcná práva zatěžující nemovitosti v části B včetně souvisejících údajů - Bez zápisu

D Poznámky a další obdobné údaje - Bez zápisu

Plomby a upozornění - Bez zápisu

E Nabývací tituly a jiné podklady zápisu

Listina

- o Souhlasné prohlášení o vzniku práva ze zákona UZSVM/B/23070/2020-PSLJ ze dne 02.10.2020. Právní účinky zápisu k okamžiku 05.10.2020 08:55:15. Zápis proveden dne 27.10.2020.

V-19250/2020-702

Pro: Úřad pro zastupování státu ve věcech majetkových, Rašínovo
nábřeží 390/42, Nové Město, 12800 Praha 2
Česká republika,

RČ/IČO: 69797111

00000001-001

F Vztah bonitovaných půdně ekologických jednotek (BPEJ) k parcelám - Bez zápisu

VÝPIS Z KATASTRU NEMOVITOSTÍ
prokazující stav evidovaný k datu 06.05.2026 00:00:00

Okres: CZ0642 Brno-město

Obec: 582786 Brno

Kat.území: 610372 Veverčí

List vlastnictví: 60000

V kat. území jsou pozemky vedeny v jedné číselné řadě

Nemovitosti jsou v územním obvodu, ve kterém vykonává státní správu katastru nemovitostí ČR:
Katastrální úřad pro Jihomoravský kraj, Katastrální pracoviště Brno-město, kód: 702.

Vyhotovil:
Český úřad zeměměřický a katastrální - SCD

Vyhotoveno: 06.05.2026 10:26:47

Poučení: Údaje katastru lze užit pouze k účelům uvedeným v § 1 odst. 2 katastrálního zákona.
Osobní údaje získané z katastru lze zpracovávat pouze při splnění podmínek obecného nařízení
o ochraně osobních údajů. Podrobnosti viz <https://cuzk.gov.cz/>.

Majetková mapa se svěřením - pozemek p. č. 1723/15 v k. ú. Bystrc

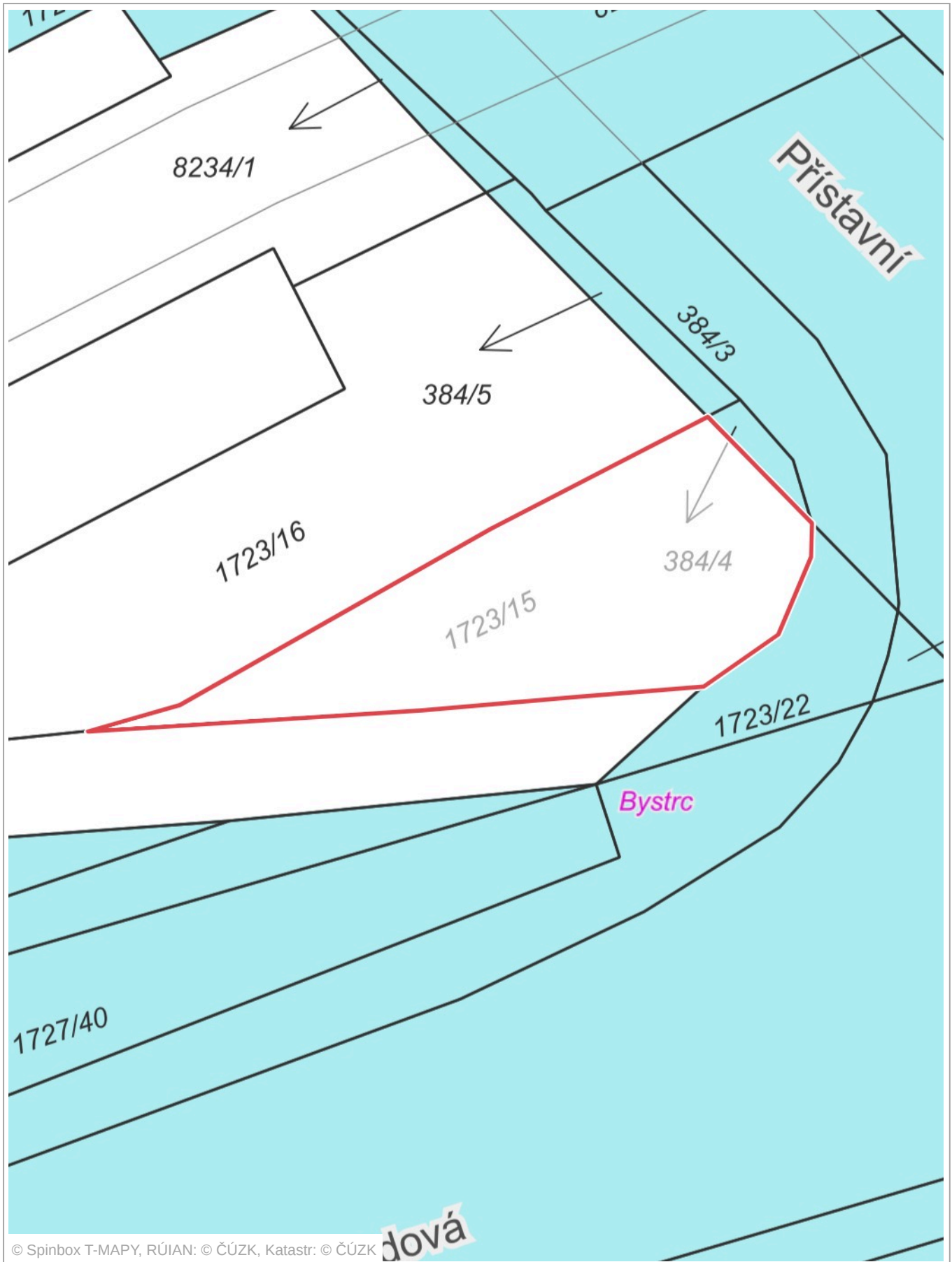

Majetková mapa se svěřením - pozemek p. č. 5233/6 v k. ú. Bystrc

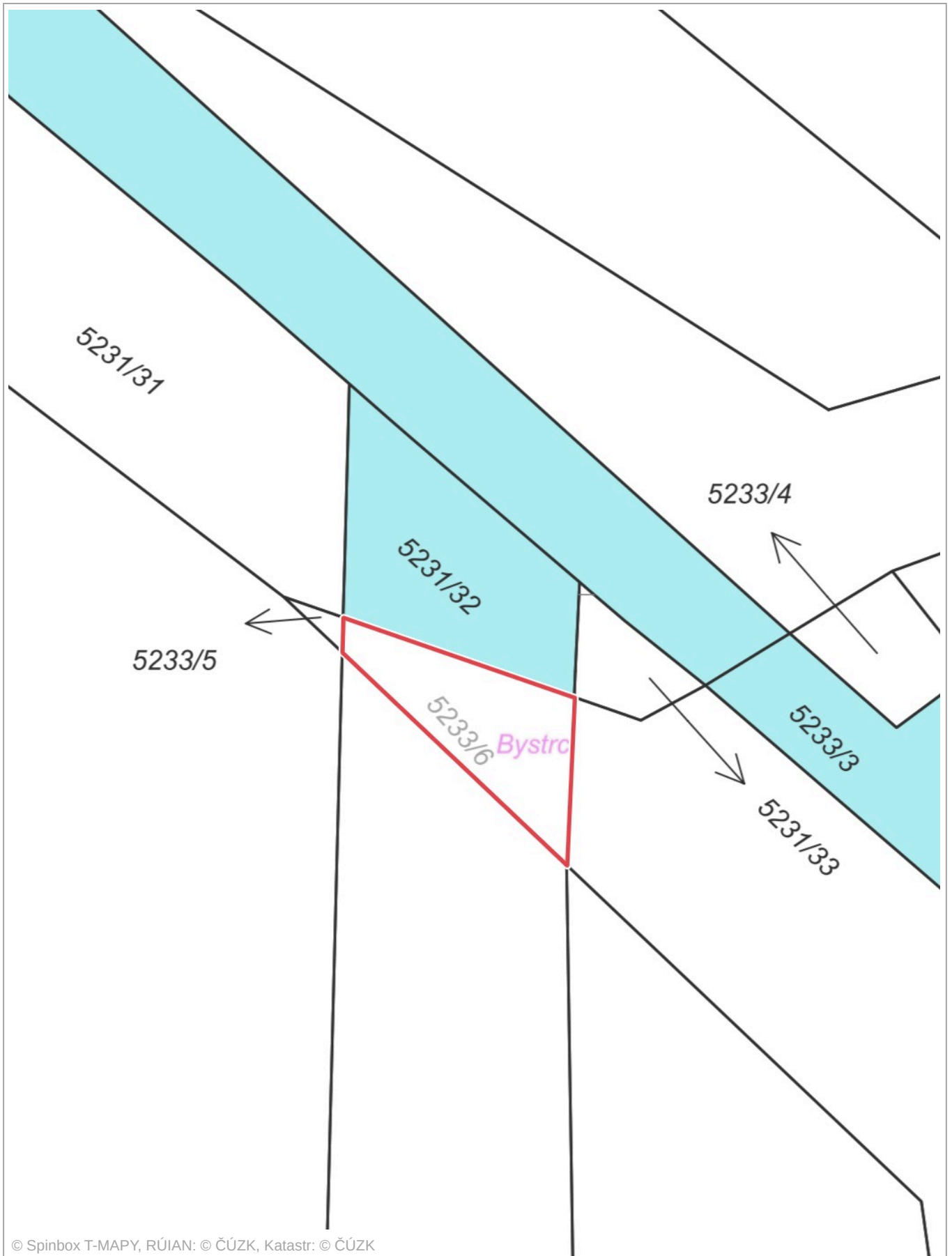

© Spinbox T-MAPY, RÚIAN: © ČÚZK, Katastr: © ČÚZK

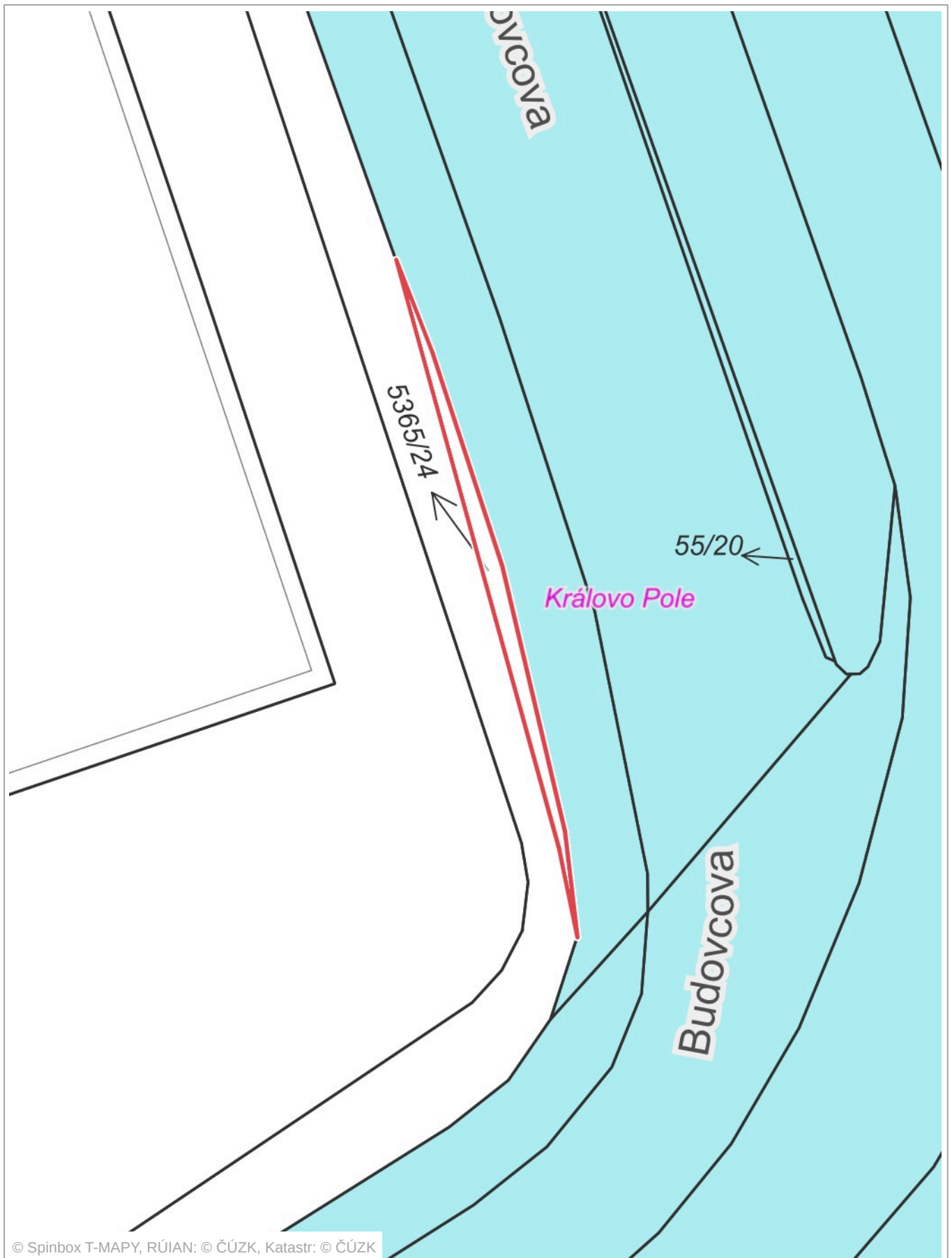

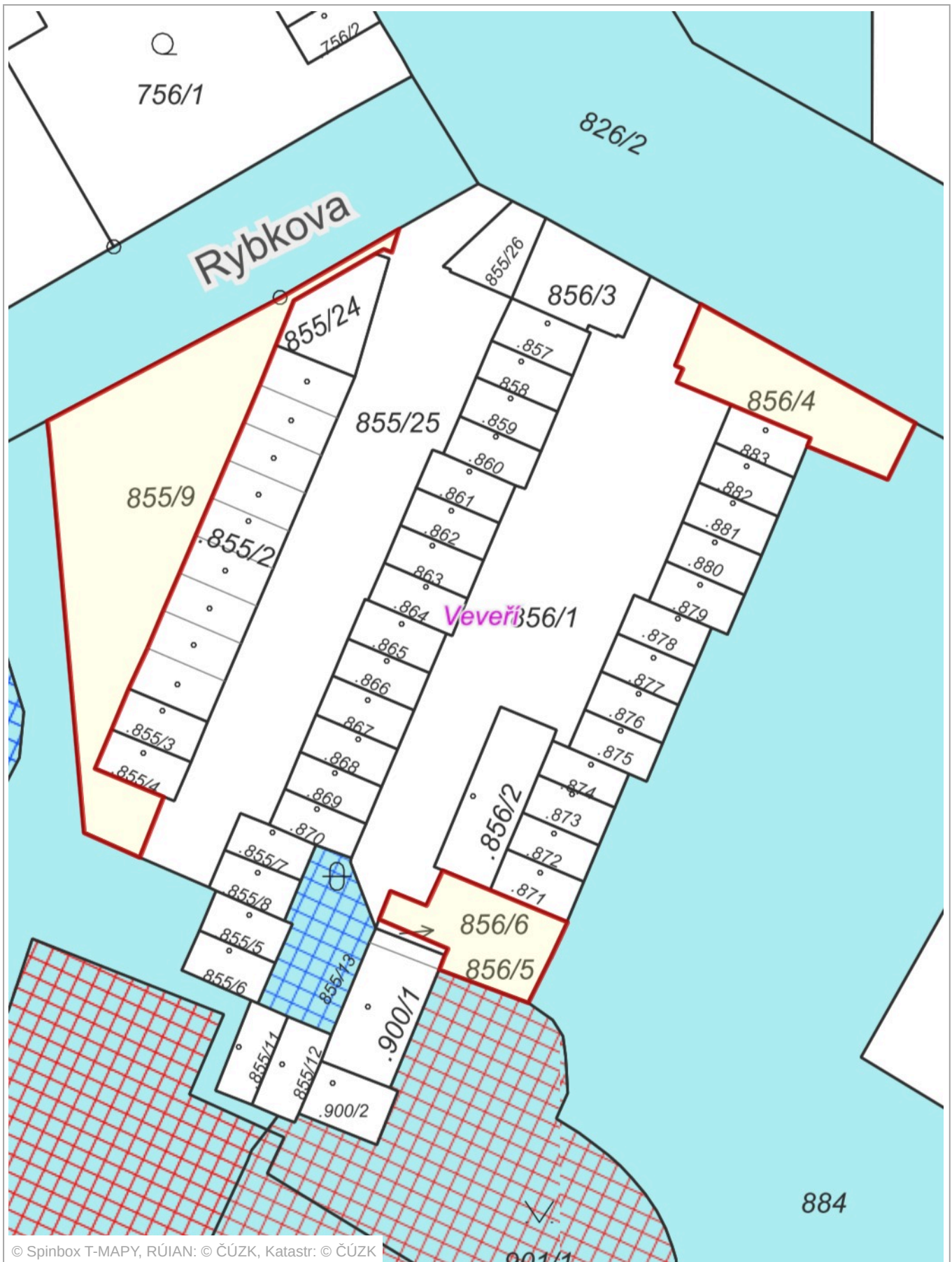



Ev.č.: UZSVM/B/439601/2025

Čj.: UZSVM/B/433235/2025-HMU1

Česká republika – Úřad pro zastupování státu ve věcech majetkových

se sídlem Rašínovo nábřeží 390/42, 128 00 Nové Město, Praha 2
za kterou právně jedná Mgr. David Žák, vedoucí odboru Hospodaření s majetkem státu
na základě Příkazu generálního ředitele č. 6/2019 v platném znění
Územní pracoviště Brno
odbor Hospodaření s majetkem státu, Příkop 11, 602 00 Brno
IČO: 69797111

(dále jen „převodce“)

a

Statutární město Brno

se sídlem Dominikánské náměstí 196/1, 602 00 Brno,
které zastupuje JUDr. Markéta Vaňková, primátorka,
k podpisu smlouvy oprávněna Mgr. Nikol Wagnerová, vedoucí Majetkového odboru Magistrátu
města Brna, na základě pověření ze dne 21. 12. 2023, č.j. MMB/0587133/2023
IČO: 44992785, DIČ: CZ44992785
bankovní spojení: účet číslo 111246222/0800

(dále jen „nabyvatel“)

uzavírají podle § 22 zákona č. 219/2000 Sb., o majetku České republiky a jejím vystupování
v právních vztazích, v platném znění (dále jen „zákon č. 219/2000 Sb.“) a § 1746 a § 2055 a násl.
zákona č. 89/2012 Sb., občanský zákoník, v platném znění (dále jen „zákon č. 89/2012 Sb.“) tuto

SMLOUVU O BEZÚPLATNÉM PŘEVODU VLASTNICKÉHO PRÁVA K NEMOVITÉ VĚCI S OMEZUJÍCÍMI PODMÍNKAMI A O ZŘÍZENÍ VĚCNÉHO PRÁVA č. UZSVM/B/433235/2025-HMU1

Čl. I.

1. Česká republika je vlastníkem níže uvedené nemovité věci:

Pozemek:

- **parcela číslo: 5365/24**, druh pozemku: ostatní plocha, způsob využití: zeleň, způsob ochrany: ochr.pásmo nem.kult.pam.,pam.zóny,rezervace,nem.nár.kult.pam,

zapsaný na listu vlastnictví č. 60000, pro **kat. území Královo Pole**, obec Brno, v katastru nemovitostí vedeném Katastrálním úřadem pro Jihomoravský kraj, Katastrálním pracovištěm Brno-město.

(dále jen „převáděný majetek“)

2. Úřad pro zastupování státu ve věcech majetkových je příslušný s převáděným majetkem hospodařit, a to ve smyslu § 9 zákona č. 219/2000 Sb.

Čl. II.

1. Převodce touto smlouvou bezúplatně převádí nabyvateli vlastnické právo k převáděnému majetku, se všemi právy a povinnostmi, a nabyvatel jej do svého výlučného vlastnictví přijímá.

2. Vlastnické právo k převáděnému majetku se bezúplatně převádí v souladu s ustanovením § 22, odst. 3 zákona č. 219/2000 Sb., a to z důvodu veřejného zájmu. Převáděný majetek je přístupný všem bez omezení, nachází se na něm zeleň, která plní funkci estetickou a ekologickou, kdy snižuje prašnost, zvyšuje vlhkost vzduchu, působí jako regulátor nadměrného hluku a má rovněž funkci krajinyotvornou a půdoochrannou.
3. Nabyvatel prohlašuje, že se seznámil s faktickým stavem převáděného majetku.

Čl. III.

1. Převodce i nabyvatel shodně prohlašují, že jim nejsou známy žádné skutečnosti, které by uzavření této smlouvy bránily.
2. Nabyvatel je srozuměn s omezeními vyplývajícími ze způsobu ochrany, který je u převáděného majetku vyznačeno na listu vlastnictví č. 60000 pro k. ú. Královo Pole.
3. Nabyvatel bere na vědomí, že převáděný majetek může být dotčen, se všemi souvisejícími dopady, vedením inženýrských sítí, kdy v případě pochybností ohledně uložení inženýrských sítí poskytnou nabyvateli bližší informace jednotliví (v úvahu přicházející) správci inženýrských sítí.
4. Převodce prohlašuje, že mu není známo, že by na převáděném majetku vážla nějaká další omezení, závazky či právní vady.

Čl. IV.

1. Nabyvatel se zavazuje o převáděný majetek řádně pečovat a užívat jej pouze k účelům uvedeným v Čl. II. odst. 2. této smlouvy. V případě převodu převáděného majetku z důvodu veřejného zájmu nelze převáděný majetek využívat ke komerčním či jiným výtěžným účelům, nelze jej pronajímat ani přenechat do pachtu, ani takové nakládání strpět. Toto omezení se sjednává na dobu 10 let od právních účinků vkladu vlastnického práva dle této smlouvy do katastru nemovitostí.
2. Za porušení povinností nabyvatele dle této smlouvy nebude považováno, pokud rozsah plochy převáděného majetku užívané ke komerčním či jiným výtěžným účelům bude pouze omezený a v ročním průměru, vypočteném dle následujícího vzorce, nebude prováděn na ploše větší než 20 % celkové plochy převáděného majetku.

$$\frac{\text{Suma } [A_1; A_{365/366}]}{B * C} * 100 \leq 20\%$$

kde údaje ve vzorci znamenají:

A_1 až $A_{365/366}$	plocha nemovitosti z celkové využitelné plochy nemovitosti využita konkrétní den kalendářního roku ke komerčním či jiným výtěžným účelům (v m ²)
Suma $[A_1, A_{365/366}]$	součet A za všechny kalendářní dny kalendářního roku (v m ²)
B	celková využitelná plocha nemovitosti (v m ²)
C	celkový počet dnů kalendářního roku (tj. 365 resp. 366 v přechodném roce)

3. Smluvní strany se dohodly, že za porušení povinností nabyvatele dle této smlouvy se dále nepovažuje taková činnost, která je považována ve smyslu Sdělení Komise o pojmu státní podpora uvedeném v Čl. 107 odst. 1 Smlouvy o fungování Evropské unie (2016/C 262/01) za činnost nehopodářskou.
4. Nebude-li nabyvatel převáděný majetek využívat ve veřejném zájmu v souladu s ustanovením Čl. II. odst. 2. této smlouvy, anebo bude-li převáděný majetek využíván ke komerčním či jiným výtěžným účelům, anebo bude-li převáděný majetek pronajímán či přenechán do pachtu, nebo bude takové nakládání trpěno, zaplatí nabyvatel převodci smluvní pokutu ve výši 15 % z ceny obvyklé převáděného majetku ke dni právních účinků vkladu vlastnického práva nabyvatele k převáděnému majetku do katastru nemovitostí a převodci rovněž vznikne právo

na odstoupení od této smlouvy. Pakliže by nebylo možné výši smluvní pokuty stanovit způsobem uvedeným v předchozí větě, zaplatí nabyvatel převodci smluvní pokutu ve výši 15 % z ceny zjištěné dle oceňovacího předpisu platného ke dni právních účinků vkladu vlastnického práva nabyvatele k převáděnému majetku do katastru nemovitostí. Smluvní pokutu lze uložit i opakovaně, a to za každé porušení jakékoli smluvní povinnosti uvedené v odst. 1. V případě opakovaně uložené smluvní pokuty musí převodce nabyvateli vždy písemně oznámit, že bylo zjištěno porušení smluvní povinnosti a termín, do kdy má být toto porušení smluvní povinnosti odstraněno. V případě, že nebude v tomto termínu porušení smluvní povinnosti nabyvatelem odstraněno, bude smluvní pokuta uložena opakovaně.

5. Úhradu smluvní pokuty dle odst. 4. tohoto článku provede nabyvatel ve lhůtě 15 dnů ode dne, kdy bude k zaplacení smluvní pokuty převodcem písemně vyzván (tj. ode dne, kdy mu výzva k úhradě bude doručena).

Čl. V.

Smluvní strany se výslovně dohodly, že nabyvatel jako povinný současně touto smlouvou zřizuje v souladu s § 1761 zákona č. 89/2012 Sb., k zajištění účelu převodu vymezeného v Čl. II. odst. 2. této smlouvy, ve prospěch převodce jako oprávněného k převáděnému majetku věcné právo, spočívající v závazku nabyvatele jako povinného nezczit převáděný majetek a nezatížit jej zástavním právem nebo věcným břemenem, a to po dobu 10 let ode dne provedení vkladu vlastnického práva pro nabyvatele dle této smlouvy do katastru nemovitostí. Tato povinnost nabyvatele jako povinného se zřizuje jako věcné právo. Nabyvatel je však oprávněn převáděný majetek v nezbytném rozsahu smluvně zatížit služebností inženýrské sítě, služebností stezky nebo služebností cesty k zajištění nezbytného přístupu třetí osoby k hmotné nemovité věci v jejím vlastnictví. Nabyvatel je dále oprávněn převáděný majetek převést na jiný územní samosprávný celek, avšak pouze za předpokladu, že nadále bude naplněn účel převodu uvedený v Čl. II. odst. 2. této smlouvy a že omezující podmínky sjednané dle této smlouvy budou platit i pro tento jiný územní samosprávný celek.

Čl. VI.

1. Vlastnické právo k převáděnému majetku nabývá nabyvatel zápisem do katastru nemovitostí. Okamžikem právních účinků zápisu na nabyvatele přecházejí veškerá práva a povinnosti spojené s vlastnictvím a užíváním převáděného majetku.
2. Věcné právo, spočívající v závazku nabyvatele jako povinného nezczit převáděný majetek a nezatížit jej zástavním právem a věcným břemenem, vzniká zápisem do katastru nemovitostí.
3. Návrh na zápis vkladu vlastnického a věcného práva dle této smlouvy do katastru nemovitostí podají převodce a nabyvatel společně prostřednictvím převodce. Správní poplatky spojené s touto smlouvou nese nabyvatel. Návrh na vklad se nabyvateli zasílá k podpisu zároveň s výzvou k vrácení podepsaného návrhu; katastrální úřad nabyvatele vyzve k úhradě správního poplatku za povolení vkladu vlastnického a věcného práva.
4. Pokud by příslušným katastrálním úřadem byl návrh na zápis vkladu vlastnického a/nebo věcného práva k převáděnému majetku dle této smlouvy pro nabyvatele pravomocně zamítnut, účastníci této smlouvy se zavazují k součinnosti směřující k naplnění vůle obou smluvních stran.

Čl. VII.

1. Smlouva je uzavřena a nabývá platnosti okamžikem podpisu poslední smluvní stranou.
2. Smlouva nabývá účinnosti dnem jejího uveřejnění v registru smluv v souladu se zákonem č. 340/2015 Sb., o zvláštních podmínkách účinnosti některých smluv, uveřejňování těchto smluv a o registru smluv (zákon o registru smluv), ve znění pozdějších předpisů.

3. Převodce zašle tuto smlouvu správci registru smluv k uveřejnění bez zbytečného odkladu, nejpozději však do 30 dnů od uzavření smlouvy. Převodce předá nabyvateli doklad o uveřejnění smlouvy v registru smluv podle § 5 odst. 4 zákona č. 340/2015 Sb., o registru smluv, ve znění pozdějších předpisů, jako potvrzení skutečnosti, že smlouva nabyla účinnosti.
4. Pro účely uveřejnění v registru smluv smluvní strany navzájem prohlašují, že smlouva neobsahuje žádné obchodní tajemství.
5. Smluvní strany berou na vědomí, že jsou svými projevy vázány od okamžiku podpisu této smlouvy.
6. Smluvní strany se dohodly, že není-li v této smlouvě stanoveno jinak, řídí se práva a povinnosti smluvních stran zákonem č. 89/2012 Sb. a zákonem č. 219/2000 Sb.
7. Smluvní strany se dohodly, že jakékoli změny a doplňky této smlouvy jsou možné pouze písemnou formou, v podobě oboustranně uzavřených, vzestupně číslovaných dodatků smlouvy.
8. Poplatkové a daňové povinnosti spojené s touto smlouvou se řídí příslušnými právními předpisy.
9. Tato smlouva je vyhotovena elektronicky v 1 (jednom) vyhotovení v českém jazyce s platností originálu s elektronickými podpisy obou smluvních stran v souladu se zákonem č. 297/2016 Sb., o službách vytvářejících důvěru pro elektronické transakce, ve znění pozdějších předpisů.
10. Nedílnou součástí této smlouvy je doložka dle zákona č. 128/2000 Sb., o obcích (obecní zřízení), ve znění pozdějších předpisů.
11. Smluvní strany prohlašují, že tuto smlouvu uzavřely svobodně a vážně, nikoliv z přinucení nebo omylu. Na důkaz toho připojují své elektronické podpisy.

V Brně dle doložky elektronického podpisu

V Brně dle doložky elektronického podpisu

**Česká republika - Úřad pro zastupování
státu ve věcech majetkových**

.....
Mgr. David Žák
vedoucí odboru
Hospodaření s majetkem státu

.....
Mgr. Nikol Wagnerová
vedoucí Majetkového odboru
Magistrátu města Brna

Přílohy: Doložka dle zákona č. 128/2000 Sb., o obcích (obecní zřízení), ve znění pozdějších předpisů

DOLOŽKA

**ve smyslu ust. § 41 zákona č. 128/2000 Sb.,
o obcích (obecní zřízení), ve znění pozdějších předpisů**

Statutární město Brno prohlašuje, že veškeré podmínky podmiňující platnost právního jednání města byly splněny v souladu s ust. § 41 zákona č. 128/2000 Sb., o obcích (obecní zřízení), ve znění pozdějších předpisů.

Bezúplatné nabytí nemovité věci, a to pozemku parcela číslo: 5365/24 (hodnota v účetní evidenci 172,00 Kč) v k. ú. Královo Pole, obec Brno, z vlastnictví České republiky do vlastnictví statutárního města Brna, včetně souhlasu města s podmínkami uvedenými v Čl. IV. této smlouvy a se zřízením věcného práva dle Čl. V. této smlouvy, bylo schváleno nazasedání Zastupitelstva města Brna, konaném dne, usnesení č.

V Brně dle doložky elektronického podpisu

.....
Mgr. Nikol Wagnerová
vedoucí Majetkového odboru
Magistrátu města Brna



Ev.č.: UZSVM/B/128196/2026

Čj.: UZSVM/B/126172/2026-HMU1

Česká republika – Úřad pro zastupování státu ve věcech majetkových

se sídlem Rašínovo nábřeží 390/42, Nové Město, 128 00 Praha 2
za kterou právně jedná Mgr. David Žák, vedoucí odboru Hospodaření s majetkem státu
na základě Příkazu generálního ředitele č. 6/2019 v platném znění
Územní pracoviště Brno
odbor Hospodaření s majetkem státu, Příkop 11, 602 00 Brno
IČO: 69797111
(dále jen „převodce“)

a

Statutární město Brno

se sídlem Dominikánské náměstí 196/1, 602 00 Brno,
zastoupené JUDr. Markétou Vaňkovou, primátorkou,
k podpisu smlouvy oprávněna Mgr. Nikol Wagnerová, vedoucí Majetkového odboru
Magistrátu města Brna, na základě pověření ze dne 21. 12. 2023, č.j. MMB/0587133/2023
IČO: 44992785, DIČ: CZ44992785,
bankovní spojení: účet číslo 111246222/0800
(dále jen „nabyvatel“)

uzavírají podle § 22 zákona č. 219/2000 Sb., o majetku České republiky a jejím vystupování
v právních vztazích, v platném znění (dále jen „zákon č. 219/2000 Sb.“) a § 1746 a § 2055 a násl.
zákona č. 89/2012 Sb., občanský zákoník, v platném znění (dále jen „zákon č. 89/2012 Sb.“) tuto

SMLOUVU O BEZÚPLATNÉM PŘEVODU VLASTNICKÉHO PRÁVA K NEMOVITÉ VĚCI S OMEZUJÍCÍMI PODMÍNKAMI A O ZŘÍZENÍ VĚCNÉHO PRÁVA č. UZSVM/B/126172/2026-HMU1

Čl. I.

1. Česká republika je vlastníkem níže uvedené nemovité věci:

Pozemek:

- parcela číslo: **5233/6**, druh pozemku: ostatní plocha, způsob využití: ostatní komunikace,
zapsaný na listu vlastnictví č. 60000, pro kat. území **Bystrc**, obec Brno, v katastru nemovitostí
vedeném Katastrálním úřadem pro Jihomoravský kraj, Katastrálním pracovištěm Brno-město,
(dále jen „převáděný majetek“)

2. Úřad pro zastupování státu ve věcech majetkových je příslušný s převáděným majetkem
hospodařit, a to ve smyslu § 9 zákona č. 219/2000 Sb.

Čl. II.

1. Převodce touto smlouvou bezúplatně převádí nabyvateli vlastnické právo k převáděnému
majetku a nabyvatel jej do svého výlučného vlastnictví přijímá.

2. Vlastnické právo k převáděnému majetku se bezúplatně převádí z důvodu veřejného zájmu, a to v souladu s ust. § 22 odst. 3 zákona č. 219/2000 Sb. Na převáděném pozemku se nachází zeleň, která plní funkci estetickou a ekologickou, kdy snižuje prašnost, zvyšuje vlhkost vzduchu, působí jako regulátor nadměrného hluku a má rovněž funkci krajinnou.
3. Nabyvatel prohlašuje, že se seznámil s faktickým stavem převáděného majetku.

Čl. III.

1. Převodce i nabyvatel shodně prohlašují, že jim nejsou známy žádné skutečnosti, které by uzavření této smlouvy bránily.
2. Nabyvatel bere na vědomí, že převáděný majetek může být dotčen, se všemi souvisejícími dopady, vedením inženýrských sítí, kdy v případě pochybností ohledně uložení inženýrských sítí poskytnou nabyvateli bližší informace jednotliví (v úvahu přicházející) správci inženýrských sítí.
3. Převodce prohlašuje, že mu není známo, že by na převáděném majetku vázla nějaká další omezení, závazky či právní vady.

Čl. IV.

1. Nabyvatel se zavazuje o převáděný majetek řádně pečovat a užívat jej pouze k účelům uvedeným v Čl. II. odst. 2. této smlouvy. V případě převodu převáděného majetku z důvodu veřejného zájmu nelze převáděný majetek využívat ke komerčním či jiným výtěžným účelům, nelze jej pronajímat ani přenechat do pachtu, ani takové nakládání strpět. Toto omezení se sjednává na dobu 10 let od právních účinků vkladu vlastnického práva dle této smlouvy do katastru nemovitostí.
2. Za porušení povinností nabyvatele dle této smlouvy nebude považováno, pokud rozsah plochy převáděného majetku užívané ke komerčním či jiným výtěžným účelům bude pouze omezený a v ročním průměru, vypočteném dle následujícího vzorce, nebude prováděn na ploše větší než 20 % celkové plochy převáděného majetku.

$$\frac{\text{Suma } [A_1; A_{365/366}]}{B * C} * 100 \leq 20\%$$

kde údaje ve vzorci znamenají:

A ₁ až 365/366	plocha nemovitosti z celkové využitelné plochy nemovitosti využita konkrétní den kalendářního roku ke komerčním či jiným výtěžným účelům (v m ²)
Suma [A ₁ , A _{365/366}]	součet A za všechny kalendářní dny kalendářního roku (v m ²)
B	celková využitelná plocha nemovitosti (v m ²)
C	celkový počet dnů kalendářního roku (tj. 365 resp. 366 v přechodném roce)

3. Smluvní strany se dohodly, že za porušení povinností nabyvatele dle této smlouvy se dále nepovažuje taková činnost, která je považována ve smyslu Sdělení Komise o pojmu státní podpora uvedeném v Čl. 107 odst. 1 Smlouvy o fungování Evropské unie (2016/C 262/01) za činnost nehopodářskou.
4. Nebude-li nabyvatel převáděný majetek využívat ve veřejném zájmu v souladu s ustanovením Čl. II. odst. 2. této smlouvy, anebo bude-li převáděný majetek využíván ke komerčním či jiným výtěžným účelům, anebo bude-li převáděný majetek pronajímán či přenechán do pachtu, nebo bude takové nakládání trpěno, zaplatí nabyvatel převodci smluvní pokutu ve výši 15 % z ceny obvyklé převáděného majetku ke dni právních účinků vkladu vlastnického práva nabyvatele k převáděnému majetku do katastru nemovitostí a převodci rovněž vznikne právo na odstoupení od této smlouvy. Pakliže by nebylo možné výši smluvní pokuty stanovit způsobem uvedeným v předchozí větě, zaplatí nabyvatel převodci smluvní pokutu

ve výši 15 % z ceny zjištěné dle oceňovacího předpisu platného ke dni právních účinků vkladu vlastnického práva nabyvatele k převáděnému majetku do katastru nemovitostí. Smluvní pokutu lze uložit i opakovaně, a to za každé porušení jakékoli smluvní povinnosti uvedené v odst. 1. V případě opakovaně uložené smluvní pokuty musí převodce nabyvateli vždy písemně oznámit, že bylo zjištěno porušení smluvní povinnosti a termín, do kdy má být toto porušení smluvní povinnosti odstraněno. V případě, že nebude v tomto termínu porušení smluvní povinnosti nabyvatelem odstraněno, bude smluvní pokuta uložena opakovaně.

5. Úhradu smluvní pokuty dle odst. 4. tohoto článku provede nabyvatel ve lhůtě 15 dnů ode dne, kdy bude k zaplacení smluvní pokuty převodcem písemně vyzván (tj. ode dne, kdy mu výzva k úhradě bude doručena).

Čl. V.

Smluvní strany se výslovně dohodly, že nabyvatel jako povinný současně touto smlouvou zřizuje v souladu s § 1761 zákona č. 89/2012 Sb., k zajištění účelu převodu vymezeného v Čl. II. odst. 2. této smlouvy, ve prospěch převodce jako oprávněného k převáděnému majetku věcné právo, spočívající v závazku nabyvatele jako povinného nezcižit převáděný majetek a nezatížit jej zástavním právem nebo věcným břemenem, a to po dobu 10 let ode dne provedení vkladu vlastnického práva pro nabyvatele dle této smlouvy do katastru nemovitostí. Tato povinnost nabyvatele jako povinného se zřizuje jako věcné právo. Nabyvatel je však oprávněn převáděný majetek v nezbytném rozsahu smluvně zatížit služebností inženýrské sítě, služebností stezky nebo služebností cesty k zajištění nezbytného přístupu třetí osoby k hmotné nemovité věci v jejím vlastnictví. Nabyvatel je dále oprávněn převáděný majetek převést na jiný územní samosprávný celek, avšak pouze za předpokladu, že nadále bude naplněn účel převodu uvedený v Čl. II. odst. 2. této smlouvy a že omezující podmínky sjednané dle této smlouvy budou platit i pro tento jiný územní samosprávný celek.

Čl. VI.

1. Vlastnické právo k převáděnému majetku nabývá nabyvatel zápisem do katastru nemovitostí. Okamžikem právních účinků zápisu na nabyvatele přecházejí veškerá práva a povinnosti spojené s vlastnictvím a užíváním převáděného majetku.
2. Věcné právo, spočívající v závazku nabyvatele jako povinného nezcižit převáděný majetek a nezatížit jej zástavním právem a věcným břemenem, vzniká zápisem do katastru nemovitostí.
3. Návrh na zápis vkladu vlastnického a věcného práva dle této smlouvy do katastru nemovitostí podají převodce a nabyvatel společně prostřednictvím převodce. Správní poplatky spojené s touto smlouvou nese nabyvatel. Návrh na vklad se nabyvateli zasílá k podpisu zároveň s výzvou k vrácení podepsaného návrhu; katastrální úřad nabyvatele vyzve k úhradě správního poplatku za povolení vkladu vlastnického a věcného práva.
4. Pokud by příslušným katastrálním úřadem byl návrh na zápis vkladu vlastnického a/nebo věcného práva k převáděnému majetku dle této smlouvy pro nabyvatele pravomocně zamítnut, účastníci této smlouvy se zavazují k součinnosti směřující k naplnění vůle obou smluvních stran.

Čl. VII.

1. Smlouva je uzavřena a nabývá platnosti okamžikem podpisu poslední smluvní stranou.
2. Smlouva nabývá účinnosti dnem jejího uveřejnění v registru smluv v souladu se zákonem č. 340/2015 Sb., o zvláštních podmínkách účinnosti některých smluv, uveřejňování těchto smluv a o registru smluv (zákon o registru smluv), ve znění pozdějších předpisů.

3. Převodce zašle tuto smlouvu správci registru smluv k uveřejnění bez zbytečného odkladu, nejpozději však do 30 dnů od uzavření smlouvy. Převodce předá nabyvateli doklad o uveřejnění smlouvy v registru smluv podle § 5 odst. 4 zákona č. 340/2015 Sb., o registru smluv, ve znění pozdějších předpisů, jako potvrzení skutečnosti, že smlouva nabyla účinnosti.
4. Pro účely uveřejnění v registru smluv smluvní strany navzájem prohlašují, že smlouva neobsahuje žádné obchodní tajemství.
5. Smluvní strany berou na vědomí, že jsou svými projevy vázány od okamžiku podpisu této smlouvy.
6. Smluvní strany se dohodly, že není-li v této smlouvě stanoveno jinak, řídí se práva a povinnosti smluvních stran zákonem č. 89/2012 Sb. a zákonem č. 219/2000 Sb.
7. Smluvní strany se dohodly, že jakékoli změny a doplňky této smlouvy jsou možné pouze písemnou formou, v podobě oboustranně uzavřených, vzestupně číslovaných dodatků smlouvy.
8. Poplatkové a daňové povinnosti spojené s touto smlouvou se řídí příslušnými právními předpisy.
9. Tato smlouva je vyhotovena elektronicky v 1 (jednom) vyhotovení v českém jazyce s platností originálu s elektronickými podpisy obou smluvních stran v souladu se zákonem č. 297/2016 Sb., o službách vytvářejících důvěru pro elektronické transakce, ve znění pozdějších předpisů.
10. Přílohou této smlouvy je doložka dle zákona č. 128/2000 Sb., o obcích (obecní zřízení), ve znění pozdějších předpisů.
11. Smluvní strany prohlašují, že tuto smlouvu uzavřely svobodně a vážně, nikoliv z přinucení nebo omylu. Na důkaz toho připojují své elektronické podpisy.

V Brně dle doložky elektronického podpisu

V Brně dle doložky elektronického podpisu

**Česká republika – Úřad pro zastupování
státu ve věcech majetkových**

.....
Mgr. David Žák
vedoucí odboru
Hospodaření s majetkem státu

.....
Mgr. Nikol Wagnerová
vedoucí Majetkového odboru
Magistrátu města Brna

Přílohy:

Doložka dle zákona č. 128/2000 Sb., o obcích (obecní zřízení), ve znění pozdějších předpisů



Ev.č.: UZSVM/B/128196/2026
Čj.: UZSVM/B/126172/2026-HMU1

DOLOŽKA

ve smyslu ust. § 41 zákona č. 128/2000 Sb., o obcích (obecní zřízení), ve znění pozdějších předpisů

Statutární město Brno prohlašuje, že veškeré podmínky podmiňující platnost právního jednání města byly splněny v souladu s ust. § 41 zákona č. 128/2000 Sb., o obcích (obecní zřízení), ve znění pozdějších předpisů.

Bezúplatné nabytí nemovité věci, a to pozemku parcela číslo: 5233/6 (hodnota v účetní evidenci 21 840,00 Kč) v k. ú. Bystrc, obec Brno, z vlastnictví České republiky do vlastnictví statutárního města Brna, včetně souhlasu města s omezujícími podmínkami uvedenými v Čl. IV. této smlouvy a se zřízením věcného práva dle Čl. V. této smlouvy, bylo schváleno na zasedání Zastupitelstva města Brna, konaném dne, usnesení č.

V Brně dle doložky elektronického podpisu

.....
Mgr. Nikol Wagnerová
vedoucí Majetkového odboru
Magistrátu města Brna



Ev.č.: UZSVM/B/129750/2026

Čj.: UZSVM/B/127705/2026-HMU1

Česká republika – Úřad pro zastupování státu ve věcech majetkových

se sídlem Rašínovo nábřeží 390/42, Nové Město, 128 00 Praha 2
za kterou právně jedná Mgr. David Žák, vedoucí odboru Hospodaření s majetkem státu
na základě Příkazu generálního ředitele č. 6/2019 v platném znění
Územní pracoviště Brno
odbor Hospodaření s majetkem státu, Příkop 11, 602 00 Brno
IČO: 697971111
(dále jen „převodce“)

a

Statutární město Brno

se sídlem Dominikánské náměstí 196/1, 602 00 Brno,
zastoupené JUDr. Markétou Vaňkovou, primátorkou,
k podpisu smlouvy oprávněna Mgr. Nikol Wagnerová, vedoucí Majetkového odboru
Magistrátu města Brna, na základě pověření ze dne 21. 12. 2023, č.j. MMB/0587133/2023
IČO: 44992785, DIČ: CZ44992785,
bankovní spojení: účet číslo 111246222/0800
(dále jen „nabyvatel“)

uzavírají podle § 22 zákona č. 219/2000 Sb., o majetku České republiky a jejím vystupování
v právních vztazích, v platném znění (dále jen „zákon č. 219/2000 Sb.“) a § 1746 a § 2055 a násl.
zákona č. 89/2012 Sb., občanský zákoník, v platném znění (dále jen „zákon č. 89/2012 Sb.“) tuto

**SMLOUVU O BEZÚPLATNÉM PŘEVODU
VLASTNICKÉHO PRÁVA K NEMOVITÉ VĚCI
S OMEZUJÍCÍMI PODMÍNKAMI A O ZŘÍZENÍ
VĚCNÉHO PRÁVA
č. UZSVM/B/127705/2026-HMU1**

Čl. I.

1. Česká republika je vlastníkem níže uvedené nemovité věci:

Pozemek:

- parcela číslo: **1723/15**, druh pozemku: ostatní plocha, způsob využití: jiná plocha,

zapsaný na listu vlastnictví č. 60000, pro kat. území **Bystrc**, obec Brno, v katastru nemovitostí
vedeném Katastrálním úřadem pro Jihomoravský kraj, Katastrálním pracovištěm Brno-město,
(dále jen „převáděný majetek“)

2. Úřad pro zastupování státu ve věcech majetkových je příslušný s převáděným majetkem
hospodařit, a to ve smyslu § 9 zákona č. 219/2000 Sb.

Čl. II.

1. Převodce touto smlouvou bezúplatně převádí nabyvateli vlastnické právo k převáděnému
majetku se všemi součástmi (trvalé porosty) a nabyvatel je do svého výlučného vlastnictví
přijímá.

2. Vlastnické právo k převáděnému majetku se bezúplatně převádí z důvodu veřejného zájmu, a to v souladu s ust. § 22 odst. 3 zákona č. 219/2000 Sb. Na převáděném pozemku se nachází zeleň, která plní funkci estetickou a ekologickou, kdy snižuje prašnost, zvyšuje vlhkost vzduchu, působí jako regulátor nadměrného hluku a má rovněž funkci krajinyotvornou.
3. Nabyvatel prohlašuje, že se seznámil s faktickým stavem převáděného majetku.

Čl. III.

1. Převodce i nabyvatel shodně prohlašují, že jim nejsou známy žádné skutečnosti, které by uzavření této smlouvy bránily.
2. Nabyvatel bere na vědomí, že převáděný majetek může být dotčen, se všemi souvisejícími dopady, vedením inženýrských sítí, kdy v případě pochybností ohledně uložení inženýrských sítí poskytnou nabyvateli bližší informace jednotliví (v úvahu přicházející) správci inženýrských sítí.
3. Převodce prohlašuje, že mu není známo, že by na převáděném majetku vážla nějaká další omezení, závazky či právní vady.

Čl. IV.

1. Nabyvatel se zavazuje o převáděný majetek řádně pečovat a užívat jej pouze k účelům uvedeným v Čl. II. odst. 2. této smlouvy. V případě převodu převáděného majetku z důvodu veřejného zájmu nelze převáděný majetek využívat ke komerčním či jiným výtěžným účelům, nelze jej pronajímat ani přenechat do pachtu, ani takové nakládání strpět. Toto omezení se sjednává na dobu 10 let od právních účinků vkladu vlastnického práva dle této smlouvy do katastru nemovitostí.
2. Za porušení povinností nabyvatele dle této smlouvy nebude považováno, pokud rozsah plochy převáděného majetku užívané ke komerčním či jiným výtěžným účelům bude pouze omezený a v ročním průměru, vypočteném dle následujícího vzorce, nebude prováděn na ploše větší než 20 % celkové plochy převáděného majetku.

$$\frac{\text{Suma } [A_1; A_{365/366}]}{B * C} * 100 \leq 20\%$$

kde údaje ve vzorci znamenají:

A ₁ až 365/366	plocha nemovitosti z celkové využitelné plochy nemovitosti využita konkrétní den kalendářního roku ke komerčním či jiným výtěžným účelům (v m ²)
Suma [A ₁ , A _{365/366}]	součet A za všechny kalendářní dny kalendářního roku (v m ²)
B	celková využitelná plocha nemovitosti (v m ²)
C	celkový počet dnů kalendářního roku (tj. 365 resp. 366 v přechodném roce)

3. Smluvní strany se dohodly, že za porušení povinností nabyvatele dle této smlouvy se dále nepovažuje taková činnost, která je považována ve smyslu Sdělení Komise o pojmu státní podpora uvedeném v Čl. 107 odst. 1 Smlouvy o fungování Evropské unie (2016/C 262/01) za činnost nehopodářskou.
4. Nebude-li nabyvatel převáděný majetek využívat ve veřejném zájmu v souladu s ustanovením Čl. II. odst. 2. této smlouvy, anebo bude-li převáděný majetek využíván ke komerčním či jiným výtěžným účelům, anebo bude-li převáděný majetek pronajímán či přenechán do pachtu, nebo bude takové nakládání trpěno, zaplatí nabyvatel převodci smluvní pokutu ve výši 15 % z ceny obvyklé převáděného majetku ke dni právních účinků vkladu vlastnického práva nabyvatele k převáděnému majetku do katastru nemovitostí a převodci rovněž vznikne právo na odstoupení od této smlouvy. Pakliže by nebylo možné výši smluvní pokuty stanovit způsobem uvedeným v předchozí větě, zaplatí nabyvatel převodci smluvní pokutu ve výši 15 % z ceny zjištěné dle oceňovacího předpisu platného ke dni právních účinků vkladu

vlastnického práva nabyvatele k převáděnému majetku do katastru nemovitostí. Smluvní pokutu lze uložit i opakovaně, a to za každé porušení jakékoli smluvní povinnosti uvedené v odst. 1. V případě opakovaně uložené smluvní pokuty musí převodce nabyvateli vždy písemně oznámit, že bylo zjištěno porušení smluvní povinnosti a termín, do kdy má být toto porušení smluvní povinnosti odstraněno. V případě, že nebude v tomto termínu porušení smluvní povinnosti nabyvatelem odstraněno, bude smluvní pokuta uložena opakovaně.

5. Úhradu smluvní pokuty dle odst. 4. tohoto článku provede nabyvatel ve lhůtě 15 dnů ode dne, kdy bude k zaplacení smluvní pokuty převodcem písemně vyzván (tj. ode dne, kdy mu výzva k úhradě bude doručena).

Čl. V.

Smluvní strany se výslovně dohodly, že nabyvatel jako povinný současně touto smlouvou zřizuje v souladu s § 1761 zákona č. 89/2012 Sb., k zajištění účelu převodu vymezeného v Čl. II. odst. 2. této smlouvy, ve prospěch převodce jako oprávněného k převáděnému majetku věcné právo, spočívající v závazku nabyvatele jako povinného nezcižit převáděný majetek a nezatížit jej zástavním právem nebo věcným břemenem, a to po dobu 10 let ode dne provedení vkladu vlastnického práva pro nabyvatele dle této smlouvy do katastru nemovitostí. Tato povinnost nabyvatele jako povinného se zřizuje jako věcné právo. Nabyvatel je však oprávněn převáděný majetek v nezbytném rozsahu smluvně zatížit služebností inženýrské sítě, služebností stezky nebo služebností cesty k zajištění nezbytného přístupu třetí osoby k hmotné nemovité věci v jejím vlastnictví. Nabyvatel je dále oprávněn převáděný majetek převést na jiný územní samosprávný celek, avšak pouze za předpokladu, že nadále bude naplněn účel převodu uvedený v Čl. II. odst. 2. této smlouvy a že omezující podmínky sjednané dle této smlouvy budou platit i pro tento jiný územní samosprávný celek.

Čl. VI.

1. Vlastnické právo k převáděnému majetku nabývá nabyvatel zápisem do katastru nemovitostí. Okamžikem právních účinků zápisu na nabyvatele přecházejí veškerá práva a povinnosti spojené s vlastnictvím a užíváním převáděného majetku.
2. Věcné právo, spočívající v závazku nabyvatele jako povinného nezcižit převáděný majetek a nezatížit jej zástavním právem a věcným břemenem, vzniká zápisem do katastru nemovitostí.
3. Návrh na zápis vkladu vlastnického a věcného práva dle této smlouvy do katastru nemovitostí podají převodce a nabyvatel společně prostřednictvím převodce. Správní poplatky spojené s touto smlouvou nese nabyvatel. Návrh na vklad se nabyvateli zasílá k podpisu zároveň s výzvou k vrácení podepsaného návrhu; katastrální úřad nabyvatele vyzve k úhradě správního poplatku za povolení vkladu vlastnického a věcného práva.
4. Pokud by příslušným katastrálním úřadem byl návrh na zápis vkladu vlastnického a/nebo věcného práva k převáděnému majetku dle této smlouvy pro nabyvatele pravomocně zamítnut, účastníci této smlouvy se zavazují k součinnosti směřující k naplnění vůle obou smluvních stran.

Čl. VII.

1. Smlouva je uzavřena a nabývá platnosti okamžikem podpisu poslední smluvní stranou.
2. Smlouva nabývá účinnosti dnem jejího uveřejnění v registru smluv v souladu se zákonem č. 340/2015 Sb., o zvláštních podmínkách účinnosti některých smluv, uveřejňování těchto smluv a o registru smluv (zákon o registru smluv), ve znění pozdějších předpisů.
3. Převodce zašle tuto smlouvu správci registru smluv k uveřejnění bez zbytečného odkladu, nejpozději však do 30 dnů od uzavření smlouvy. Převodce předá nabyvateli doklad

o uveřejnění smlouvy v registru smluv podle § 5 odst. 4 zákona č. 340/2015 Sb., o registru smluv, ve znění pozdějších předpisů, jako potvrzení skutečnosti, že smlouva nabyla účinnosti.

4. Pro účely uveřejnění v registru smluv smluvní strany navzájem prohlašují, že smlouva neobsahuje žádné obchodní tajemství.
5. Smluvní strany berou na vědomí, že jsou svými projevy vázány od okamžiku podpisu této smlouvy.
6. Smluvní strany se dohodly, že není-li v této smlouvě stanoveno jinak, řídí se práva a povinnosti smluvních stran zákonem č. 89/2012 Sb. a zákonem č. 219/2000 Sb.
7. Smluvní strany se dohodly, že jakékoli změny a doplňky této smlouvy jsou možné pouze písemnou formou, v podobě oboustranně uzavřených, vzestupně číslovaných dodatků smlouvy.
8. Poplatkové a daňové povinnosti spojené s touto smlouvou se řídí příslušnými právními předpisy.
9. Tato smlouva je vyhotovena elektronicky v 1 (jednom) vyhotovení v českém jazyce s platností originálu s elektronickými podpisy obou smluvních stran v souladu se zákonem č. 297/2016 Sb., o službách vytvářejících důvěru pro elektronické transakce, ve znění pozdějších předpisů.
10. Přílohou této smlouvy je doložka dle zákona č. 128/2000 Sb., o obcích (obecní zřízení), ve znění pozdějších předpisů.
11. Smluvní strany prohlašují, že tuto smlouvu uzavřely svobodně a vážně, nikoliv z přinucení nebo omylu. Na důkaz toho připojují své elektronické podpisy.

V Brně dle doložky elektronického podpisu

V Brně dle doložky elektronického podpisu

**Česká republika – Úřad pro zastupování
státu ve věcech majetkových**

.....
Mgr. David Žák
vedoucí odboru
Hospodaření s majetkem státu

.....
Mgr. Nikol Wagnerová
vedoucí Majetkového odboru
Magistrátu města Brna

Přílohy:

Doložka dle zákona č. 128/2000 Sb., o obcích (obecní zřízení), ve znění pozdějších předpisů



Ev.č.: UZSVM/B/129750/2026

Čj.: UZSVM/B/127705/2026-HMU1

DOLOŽKA

**ve smyslu ust. § 41 zákona č. 128/2000 Sb., o obcích
(obecní zřízení), ve znění pozdějších předpisů**

Statutární město Brno prohlašuje, že veškeré podmínky podmiňující platnost právního jednání města byly splněny v souladu s ust. § 41 zákona č. 128/2000 Sb., o obcích (obecní zřízení), ve znění pozdějších předpisů.

Bezúplatné nabytí nemovité věci, a to pozemku parcela číslo: 1723/15 (hodnota v účetní evidenci 66 640,00 Kč) v k. ú. Bystrc, obec Brno, z vlastnictví České republiky do vlastnictví statutárního města Brna, včetně souhlasu města s omezujícími podmínkami uvedenými v Čl. IV. této smlouvy a se zřízením věcného práva dle Čl. V. této smlouvy, bylo schváleno na zasedání Zastupitelstva města Brna, konaném dne, usnesení č.

V Brně dle doložky elektronického podpisu

.....
Mgr. Nikol Wagnerová
vedoucí Majetkového odboru
Magistrátu města Brna



Ev.č.: UZSVM/B/681265/2025

Čj.: UZSVM/B/671916/2025-HMU1

Česká republika - Úřad pro zastupování státu ve věcech majetkových

se sídlem Rašínovo nábřeží 390/42, Nové Město, 128 00 Praha 2
za kterou právně jedná Mgr. David Žák, vedoucí odboru Hospodaření s majetkem státu
na základě Příkazu generálního ředitele č. 6/2019 v platném znění
Územní pracoviště Brno
odbor Hospodaření s majetkem státu, Příkop 11, 602 00 Brno
IČO: 69797111
(dále jen „převodce“)

a

Statutární město Brno

se sídlem Dominikánské náměstí 196/1, 602 00 Brno,
zastoupené JUDr. Markétou Vaňkovou, primátorkou,
k podpisu smlouvy oprávněna Mgr. Nikol Wagnerová, vedoucí Majetkového odboru
Magistrátu města Brna, na základě pověření ze dne 21. 12. 2023, č.j. MMB/0587133/2023
IČO: 44992785, DIČ: CZ44992785,
bankovní spojení: účet číslo 111246222/0800
(dále jen „nabyvatel“)

uzavírají podle § 22 zákona č. 219/2000 Sb., o majetku České republiky a jejím vystupování
v právních vztazích, v platném znění (dále jen „zákon č. 219/2000 Sb.“) a § 1746 a § 2055 a násl.
zákonu č. 89/2012 Sb., občanský zákoník, v platném znění (dále jen „zákon č. 89/2012 Sb.“) tuto

SMLOUVU O BEZÚPLATNÉM PŘEVODU VLASTNICKÉHO PRÁVA K NEMOVITÝM VĚCEM S OMEZUJÍCÍMI PODMÍNKAMI A O ZŘÍZENÍ VĚCNÉHO PRÁVA č. UZSVM/B/671916/2025-HMU1

Čl. I.

1. Česká republika je vlastníkem níže uvedených nemovitých věcí:

Pozemky:

- parcela číslo: **855/9**, druh pozemku: ostatní plocha, způsob využití: jiná plocha, způsob ochrany: ochr.pásma nem.kult.pam., pam.zóny, rezervace, nem.nár.kult.pam, pam. zóna – budova, pozemek v památkové zóně,
- parcela číslo: **856/4**, druh pozemku: ostatní plocha, způsob využití: ostatní komunikace, způsob ochrany: ochr.pásma nem.kult.pam., pam.zóny, rezervace, nem.nár.kult.pam, pam. zóna – budova, pozemek v památkové zóně,
- parcela číslo: **856/5**, druh pozemku: ostatní plocha, způsob využití: ostatní komunikace, způsob ochrany: ochr.pásma nem.kult.pam., pam.zóny, rezervace, nem.nár.kult.pam, pam. zóna – budova, pozemek v památkové zóně,

zapsané na listu vlastnictví č. 60000, pro kat. území **Veverří**, obec Brno, v katastru nemovitostí vedeném Katastrálním úřadem pro Jihomoravský kraj, Katastrálním pracovištěm Brno-město,
(dále jen „převáděný majetek“)

2. Úřad pro zastupování státu ve věcech majetkových je příslušný s převáděným majetkem hospodařit, a to ve smyslu § 9 zákona č. 219/2000 Sb.

Čl. II.

1. Převodce touto smlouvou bezúplatně převádí nabyvateli vlastnické právo k převáděnému majetku se všemi součástmi (trvalé porosty, zpevněná plocha, opěrná zídka) a nabyvatel je do svého výlučného vlastnictví přijímá.
2. Vlastnické právo k převáděnému majetku se bezúplatně převádí z důvodu veřejného zájmu, v souladu s ust. § 22 odst. 3 zákona č. 219/2000 Sb., ve znění pozdějších předpisů. Převáděný majetek je součástí veřejného prostranství, je přístupný všem bez omezení. Na převáděném majetku se nachází zeleň, která plní funkci estetickou a ekologickou, kdy snižuje prašnost, zvyšuje vlhkost vzduchu a slouží jako regulátor nadměrného hluku. Na části pozemku parcela číslo: 856/5 se nachází komunikační plocha sloužící jako obslužná komunikace pro širokou veřejnost. Na části pozemku parcela číslo: 855/9 se nachází zpevněná zídka.
3. Nabyvatel prohlašuje, že se seznámil s faktickým stavem převáděného majetku.

Čl. III.

1. Převodce i nabyvatel shodně prohlašují, že jim nejsou známy žádné skutečnosti, které by uzavření této smlouvy bránily.
2. Nabyvatel je srozuměn s omezeními vyplývajícími ze způsobu ochrany, který je u převáděného majetku vyznačen na listu vlastnictví č. 60000 pro k. ú. Veveří.
3. Nabyvatel bere na vědomí, že je převáděný majetek dotčen, se všemi souvisejícími dopady, vedením elektrické energie (na pozemku parcela číslo: 856/4 v k. ú. Veveří se nachází elektrorozvaděč) a dále to, že se na převáděném majetku mohou nacházet i jiné inženýrské sítě, kdy v případě pochybností ohledně uložení inženýrských sítí poskytnou nabyvateli bližší informace jednotliví (v úvahu přicházející) správci inženýrských sítí.
4. Převodce prohlašuje, že mu není známo, že by na převáděném majetku vážla nějaká další omezení, závazky či právní vady.

Čl. IV.

1. Nabyvatel se zavazuje o převáděný majetek řádně pečovat a užívat jej pouze k účelům uvedeným v Čl. II. odst. 2. této smlouvy. V případě převodu převáděného majetku z důvodu veřejného zájmu nelze převáděný majetek využívat ke komerčním či jiným výtěžným účelům, nelze jej pronajímat ani přenechat do pachtu, ani takové nakládání strpět. Toto omezení se sjednává na dobu 10 let od právních účinků vkladu vlastnického práva dle této smlouvy do katastru nemovitostí.
2. Za porušení povinností nabyvatele dle této smlouvy nebude považováno, pokud rozsah plochy převáděného majetku užívané ke komerčním či jiným výtěžným účelům bude pouze omezený a v ročním průměru, vypočteném dle následujícího vzorce, nebude prováděn na ploše větší než 20 % celkové plochy převáděného majetku.

$$\frac{\text{Suma } [A_1; A_{365/366}]}{B * C} * 100 \leq 20\%$$

kde údaje ve vzorci znamenají:

A ₁ až 365/366	plocha nemovitosti z celkové využitelné plochy nemovitosti využita konkrétní den kalendářního roku ke komerčním či jiným výtěžným účelům (v m ²)
Suma [A ₁ , A _{365/366}]	součet A za všechny kalendářní dny kalendářního roku (v m ²)
B	celková využitelná plocha nemovitosti (v m ²)
C	celkový počet dnů kalendářního roku (tj. 365 resp. 366 v přechodném roce)

3. Smluvní strany se dohodly, že za porušení povinností nabyvatele dle této smlouvy se dále nepovažuje taková činnost, která je považována ve smyslu Sdělení Komise o pojmu státní podpora uvedeném v Čl. 107 odst. 1 Smlouvy o fungování Evropské unie (2016/C 262/01) za činnost nehopodářskou.
4. Nebude-li nabyvatel převáděný majetek využívat ve veřejném zájmu v souladu s ustanovením Čl. II. odst. 2. této smlouvy, anebo bude-li převáděný majetek využíván ke komerčním či jiným výdělečným účelům, anebo bude-li převáděný majetek pronajímán či přenechán do pachtu, nebo bude takové nakládání trpěno, zaplatí nabyvatel převodci smluvní pokutu ve výši 15 % z ceny obvyklé převáděného majetku ke dni právních účinků vkladu vlastnického práva nabyvatele k převáděnému majetku do katastru nemovitostí a převodci rovněž vznikne právo na odstoupení od této smlouvy. Pakliže by nebylo možné výši smluvní pokuty stanovit způsobem uvedeným v předchozí větě, zaplatí nabyvatel převodci smluvní pokutu ve výši 15 % z ceny zjištěné dle oceňovacího předpisu platného ke dni právních účinků vkladu vlastnického práva nabyvatele k převáděnému majetku do katastru nemovitostí. Smluvní pokutu lze uložit i opakovaně, a to za každé porušení jakékoli smluvní povinnosti uvedené v odst. 1., ve vztahu ke každé jednotlivé převáděné nemovité věci uvedené v Čl. I. V případě opakovaně uložené smluvní pokuty musí převodce nabyvateli vždy písemně oznámit, že bylo zjištěno porušení smluvní povinnosti a termín, do kdy má být toto porušení smluvní povinnosti odstraněno. V případě, že nebude v tomto termínu porušení smluvní povinnosti nabyvatelem odstraněno, bude smluvní pokuta uložena opakovaně.
5. Úhradu smluvní pokuty dle odst. 4. tohoto článku provede nabyvatel ve lhůtě 15 dnů ode dne, kdy bude k zaplacení smluvní pokuty převodcem písemně vyzván (tj. ode dne, kdy mu výzva k úhradě bude doručena).

Čl. V.

Smluvní strany se výslovně dohodly, že nabyvatel jako povinný současně touto smlouvou zřizuje v souladu s § 1761 zákona č. 89/2012 Sb., k zajištění účelu převodu vymezeného v Čl. II. odst. 2. této smlouvy, ve prospěch převodce jako oprávněného k převáděnému majetku věcné právo, spočívající v závazku nabyvatele jako povinného nezcižit převáděný majetek a nezatížit jej zástavním právem nebo věcným břemenem, a to po dobu 10 let ode dne provedení vkladu vlastnického práva pro nabyvatele dle této smlouvy do katastru nemovitostí. Tato povinnost nabyvatele jako povinného se zřizuje jako věcné právo. Nabyvatel je však oprávněn převáděný majetek v nezbytném rozsahu smluvně zatížit služebností inženýrské sítě, služebností stezky nebo služebností cesty k zajištění nezbytného přístupu třetí osoby k hmotné nemovité věci v jejím vlastnictví. Nabyvatel je dále oprávněn převáděný majetek převést na jiný územní samosprávný celek, avšak pouze za předpokladu, že nadále bude naplněn účel převodu uvedený v Čl. II. odst. 2. této smlouvy a že omezující podmínky sjednané dle této smlouvy budou platit i pro tento jiný územní samosprávný celek.

Čl. VI.

1. Vlastnické právo k převáděnému majetku nabývá nabyvatel zápisem do katastru nemovitostí. Okamžikem právních účinků zápisu na nabyvatele přecházejí veškerá práva a povinnosti spojené s vlastnictvím a užíváním převáděného majetku.
2. Věcné právo, spočívající v závazku nabyvatele jako povinného nezcižit převáděný majetek a nezatížit jej zástavním právem a věcným břemenem, vzniká zápisem do katastru nemovitostí.
3. Návrh na zápis vkladu vlastnického a věcného práva dle této smlouvy do katastru nemovitostí podají převodce a nabyvatel společně prostřednictvím převodce. Správní poplatky spojené s touto smlouvou nese nabyvatel. Návrh na vklad se nabyvateli zasílá k podpisu zároveň s výzvou k vrácení podepsaného návrhu; katastrální úřad nabyvatele vyzve k úhradě správního poplatku za povolení vkladu vlastnického a věcného práva.

4. Pokud by příslušným katastrálním úřadem byl návrh na zápis vkladu vlastnického a/nebo věcného práva k převáděnému majetku dle této smlouvy pro nabyvatele pravomocně zamítnut, účastníci této smlouvy se zavazují k součinnosti směřující k naplnění vůle obou smluvních stran.

ČI. VII.

1. Smlouva je uzavřena a nabývá platnosti okamžikem podpisu poslední smluvní stranou.
2. Smlouva nabývá účinnosti dnem uveřejnění v registru smluv v souladu se zákonem č. 340/2015 Sb., o zvláštních podmínkách účinnosti některých smluv, uveřejňování těchto smluv a o registru smluv (zákon o registru smluv), ve znění pozdějších předpisů.
3. Převodce zašle tuto smlouvu správci registru smluv k uveřejnění bez zbytečného odkladu, nejpozději však do 30 dnů od platného uzavření smlouvy. Převodce předá nabyvateli doklad o uveřejnění smlouvy v registru smluv podle § 5 odst. 4 zákona č. 340/2015 Sb., o registru smluv, ve znění pozdějších předpisů, jako potvrzení skutečnosti, že smlouva nabyla účinnosti.
4. Pro účely uveřejnění v registru smluv smluvní strany navzájem prohlašují, že smlouva neobsahuje žádné obchodní tajemství.
5. Smluvní strany berou na vědomí, že jsou svými projevy vázány od okamžiku podpisu této smlouvy.
6. Smluvní strany se dohodly, že není-li v této smlouvě stanoveno jinak, řídí se práva a povinnosti smluvních stran zákonem č. 89/2012 Sb. a zákonem č. 219/2000 Sb.
7. Smluvní strany se dohodly, že jakékoli změny a doplňky této smlouvy jsou možné pouze písemnou formou, v podobě oboustranně uzavřených, vzestupně číslovaných dodatků smlouvy.
8. Poplatkové a daňové povinnosti spojené s touto smlouvou se řídí příslušnými právními předpisy.
9. Tato smlouva je vyhotovena elektronicky v 1 (jednom) vyhotovení v českém jazyce s platností originálu s elektronickými podpisy obou smluvních stran v souladu se zákonem č. 297/2016 Sb., o službách vytvářejících důvěru pro elektronické transakce, ve znění pozdějších předpisů.
10. Přílohou této smlouvy je doložka dle zákona č. 128/2000 Sb., o obcích (obecní zřízení), ve znění pozdějších předpisů.
11. Smluvní strany prohlašují, že tuto smlouvu uzavřely svobodně a vážně, nikoliv z přinucení nebo omylu. Na důkaz toho připojují své podpisy.

V Brně dle doložky elektronického podpisu

V Brně dle doložky elektronického podpisu

**Česká republika – Úřad pro zastupování
státu ve věcech majetkových**

.....
Mgr. David Žák
vedoucí odboru
Hospodaření s majetkem státu

.....
Mgr. Nikol Wagnerová
vedoucí Majetkového odboru
Magistrátu města Brna

Přílohy:

Doložka dle zákona č. 128/2000 Sb., o obcích (obecní zřízení), ve znění pozdějších předpisů



Ev.č.: UZSVM/B/681265/2025

Čj.: UZSVM/B/671916/2025-HMU1

DOLOŽKA

ve smyslu ust. § 41 zákona č. 128/2000 Sb., o obcích (obecní zřízení), ve znění pozdějších předpisů

Statutární město Brno prohlašuje, že veškeré podmínky podmiňující platnost právního jednání města byly splněny v souladu s ust. § 41 zákona č. 128/2000 Sb., o obcích (obecní zřízení), ve znění pozdějších předpisů.

Bezúplatné nabytí nemovitých věcí, a to pozemku parcela číslo: 855/9 (hodnota v účetní evidenci 9 060,00 Kč), pozemku parcela číslo: 856/4 (hodnota v účetní evidenci 2 760,00 Kč) a pozemku parcela číslo: 856/5 (hodnota v účetní evidenci 2 040,00 Kč), vše v k. ú. Veveří, obec Brno, z vlastnictví České republiky do vlastnictví statutárního města Brna, včetně souhlasu města s podmínkami uvedenými v Čl. IV. této smlouvy a se zřízením věcného práva dle Čl. V. této smlouvy, bylo schváleno na zasedání Zastupitelstva města Brna č....., konaném dne, bod

V Brně dle doložky elektronického podpisu

.....
Mgr. Nikol Wagnerová
vedoucí Majetkového odboru
Magistrátu města Brna