

Z9/16. zasedání Zastupitelstva města Brna
konané dne 9.4.2024

8. Návrh zřizovacích listin příspěvkových organizací v působnosti Odboru kultury Magistrátu města Brna

Anotace

Rada města Brna schválila na R9/046. schůzi konané dne 6. 9. 2023 nové Zásady vztahu orgánů statutárního města Brna k příspěvkovým organizacím (Zásady) a současně uložila všem vedoucím příslušných odvětvových útvarů MMB zajistit předložení nových zřizovacích listin příspěvkových organizací, v souladu se vzorovou zřizovací listinou dle přílohy č. 1 Zásad, do orgánů města. Odbor kultury MMB předkládá návrhy zřizovacích listin příspěvkových organizací v oblasti kultury.

Návrh usnesení

Zastupitelstvo města Brna

1. schvaluje ve smyslu § 27 odst. 2 zákona č. 250/2000 Sb., o rozpočtových pravidlech územních rozpočtů, ve znění pozdějších předpisů, a v souladu se Zásadami vztahu orgánů statutárního města Brna k příspěvkovým organizacím schválenými na R9/046. schůzi Rady města Brna konané dne 6. 9. 2023, bod č. 6

- Zřizovací listinu Centra experimentálního divadla, příspěvkové organizace
- Zřizovací listinu Divadla Radost, příspěvkové organizace
- Zřizovací listinu Domu umění města Brna, příspěvkové organizace
- Zřizovací listinu Filharmonie Brno, příspěvkové organizace
- Zřizovací listinu Knihovny Jiřího Mahena v Brně, příspěvkové organizace
- Zřizovací listinu Městského divadla Brno, příspěvkové organizace
- Zřizovací listinu Muzea města Brna, příspěvkové organizace
- Zřizovací listinu Národního divadla Brno, příspěvkové organizace
- Zřizovací listinu TIC BRNO, příspěvkové organizace.

Zřizovací listiny tvoří přílohu č. tohoto zápisu.

Stanoviska

Materiál projednala Rada města Brna na R9/076. schůzi konané dne 27. 3. 2024 a doporučila Zastupitelstvu města Brna přijmout výše uvedený návrh usnesení.

Podpis zpracovatele pro archivaci

Zpracovatel

Elektronicky podepsáno

Mgr. Kateřina Vorlíčková

vedoucí odboru - Odbor kultury

2.4.2024 v 12:30

Garance správnosti, zákonnosti materiálu

Spolupodepisovatel

Elektronicky podepsáno

Mgr. Jiří Kučera

vedoucí úseku - 1. úsek

28.3.2024 v 11:24

Obsah materiálu

Návrh usnesení	1 - 2
Obsah materiálu	3 - 3
Důvodová zpráva	4 - 5
Příloha (CED_puvod.pdf)	6 - 15
Příloha (DR_puvod.pdf)	16 - 23
Příloha (DUMB_puvod.pdf)	24 - 31
Příloha (FB_puvod.pdf)	32 - 39
Příloha (KJM_puvod.pdf)	40 - 49
Příloha (MDB_puvod.pdf)	50 - 58
Příloha (MuMB_puvod.pdf)	59 - 66
Příloha (NDB_puvod.pdf)	67 - 78
Příloha (TIC_puvod.pdf)	79 - 87
Příloha k usnesení (ZL_CED_2024_celek.pdf)	88 - 96
Příloha k usnesení (ZL_DR_2024.pdf)	97 - 103
Příloha k usnesení (ZL_DUMB_2024.pdf)	104 - 111
Příloha k usnesení (ZL_FB_2024_celek.pdf)	112 - 120
Příloha k usnesení (ZL_KJM_2024.pdf)	121 - 129
Příloha k usnesení (ZL_MDB_2024.pdf)	130 - 137
Příloha k usnesení (ZL_MuMB_2024.pdf)	138 - 145
Příloha k usnesení (ZL_NDB_2024_celek.pdf)	146 - 159
Příloha k usnesení (ZL_TIC_2024_celek.pdf)	160 - 170

Důvodová zpráva

Rada města Brna schválila na R9/046. schůzi konané dne 6. 9. 2023 nové Zásady vztahu orgánů statutárního města Brna k příspěvkovým organizacím (dále jen Zásady) a současně uložila vedoucím příslušných odvětvových útvarů Magistrátu města Brna zajistit předložení nových zřizovacích listin příspěvkových organizací v souladu se vzorovou zřizovací listinou, která tvoří přílohu č. 1 Zásad, prostřednictvím Rady města Brna ke schválení Zastupitelstvu města Brna.

Odbor kultury MMB (dále jen OK) je odvětvovým odborem následujících příspěvkových organizací v oblasti kultury:

- Centrum experimentálního divadla, příspěvková organizace (dále jen CED)
- Divadlo Radost, příspěvková organizace (dále jen DR)
- Dům umění města Brna, příspěvková organizace (dále jen DuMB)
- Filharmonie Brno, příspěvková organizace (dále jen FB)
- Knihovna Jiřího Mahena v Brně, příspěvková organizace (dále jen KJM)
- Městské divadlo Brno, příspěvková organizace (dále jen MDB)
- Muzeum města Brna, příspěvková organizace (dále jen MuMB)
- Národní divadlo Brno, příspěvková organizace (dále jen NDB)
- TIC BRNO, příspěvková organizace (dále jen TIC).

OK v návaznosti na výše uvedený úkol připravil návrhy zřizovacích listin příspěvkových organizací v oblasti kultury (dále jen organizace), které zaslal jednotlivým organizacím k připomínkování, popř. k návrhu aktualizace. Na základě připomínek organizací byla provedena ve zřizovacích listinách zejména aktualizace jednotlivých odrážek v Předmětu činnosti organizací, dále u MuMB byla rozšířena Doplnková činnost organizace o Hostinskou činnost z důvodu otevření zrekonstruované Arnoldovy vily.

V souladu se Zásadami jsou v nových zřizovacích listinách stanoveny jednotné podmínky týkající se nájmu, pachtu a výpůjčky svěřeného nemovitého majetku, a to tak, že organizace mohou vlastním jménem a na vlastní účet pronajímat, propachtovávat nebo přenechávat do výpůjčky svěřený nemovitý majetek na základě písemné smlouvy

- na dobu určitou až do tří let včetně bez nutnosti sjednání výpovědní doby
 - na dobu neurčitou s výpovědní dobou v délce maximálně 3 měsíců
- bez předchozího souhlasu Rady města Brna, přičemž v případě jiných dispozic je nutný předchozí souhlas Rady města Brna.

Toto ustanovení platí pro všechny organizace s výjimkou DuMB, kde je ponechán v platnosti dosavadní rozsah oprávnění, takže organizace může vlastním jménem a na vlastní účet pronajímat, propachtovávat nebo přenechat do výpůjčky svěřený nemovitý majetek na základě písemné smlouvy

- na dobu určitou až do jednoho roku včetně bez nutnosti sjednání výpovědní doby,
- části prostor (ploch) ve svěřených objektech pro umístění prodejních automatů a pro provozování drobného občerstvení na dobu určitou bez nutnosti sjednání výpovědní doby a na dobu neurčitou s výpovědní dobou v délce maximálně 3 měsíců,
- plochy a zdi svěřených nemovitostí za účelem umístění informačních cedulí orientačního charakteru na dobu určitou bez nutnosti sjednání výpovědní doby a na dobu neurčitou s výpovědní dobou v délce maximálně 3 měsíců;
- prostory ve svěřených objektech, ve kterých jsou umístěna zařízení sloužící k zásobování svěřených objektů energiemi (kotelny, výměňkové stanice atd.) na dobu určitou bez nutnosti sjednání výpovědní doby a na dobu neurčitou s výpovědní dobou v délce maximálně 3 měsíců, a to pouze za účelem provozování těchto zařízení

bez předchozího souhlasu Rady města Brna. V případě jiných dispozic je nutný předchozí souhlas Rady města Brna. Dále toto ustanovení neplatí u části nebytových prostor svěřených NDB – bývalé očkovací centrum, původně restaurace Bohéma a FB – bývalý Hansen Restaurant, kde je také ponechán dosavadní rozsah oprávnění pro organizace.

Tyto prostory považujeme za strategické vzhledem k jejich poloze, v případě DuMB je navíc důvodem snaha o nenavyšování další administrativy pro jednu z nejmenších PO v oblasti kultury.

Materiál byl projednán v Komisi kulturní RMB dne 19. 3. 2024 ve znění předloženém Radě města Brna.

Hlasování Komise kulturní RMB o předloženém návrhu usnesení:

Přítomno: 11 členů – 11 pro, 0 proti, 0 se zdrželi/ze 13 členů

Komise doporučuje ke schválení.

Ing. Stanislav Michalík	Mgr. Iлона Sediáková	Jiřina Bočková	Kristýna Černá	MUDr. Alena Gruberová	Zdeněk Helbich	Mgr. Miriam Kolářová	Mgr. Monika Lukášová Spilková, Ph.D.	doc. MUDr. Tomáš Skříčka, CSc.	David Řepa	Petr Šafařík	Ing. Jana Bohuňovská	Mgr. Luděk Kocman
Pro	Pro	Pro	-----	Pro	Pro	Pro	Pro	-----	Pro	Pro	Pro	Pro

Rada města Brna materiál projednala na R9/076. schůzi konané dne 27.3.2024.

Schváleno jednomyslně 11 členy.

JUDr. Vaňková	Mgr. Černý	RNDr. Chvátal Ph.D.	JUDr. Kerndl	Ing. Podivinská	Bc. Aberl	Ing. arch. Bořecký	Bořecký	Ing. Kratochvíl	JUDr. Matonohová	JUDr. Oliva
pro	pro	pro	pro	pro	pro	pro	pro	pro	pro	pro

STATUTÁRNÍ MĚSTO BRNO

Zřizovací listina

organizace

Centrum experimentálního divadla, příspěvková organizace

Zastupitelstvo města Brna na svém zasedání č. Z8/08 konaném dne 3. 9. 2019 v souladu s ust. § 84 odst. 2 písm. d) zákona č. 128/2000 Sb., o obcích (obecní zřízení), ve znění pozdějších předpisů, a ust. § 27 zákona č. 250/2000 Sb., o rozpočtových pravidlech územních rozpočtů, ve znění pozdějších předpisů, schválilo novou zřizovací listinu Centra experimentálního divadla, příspěvkové organizace, která nahrazuje zřizovací listinu Centra experimentálního divadla, příspěvkové organizace schválenou na zasedání Zastupitelstva města Brna č. Z4/028 konaném dne 11. 10. 2005 včetně dodatku č. 1 schváleného Zastupitelstvem města Brna na Z5/025. zasedání konaném dne 19. 5. 2009, dodatku č. 2 schváleného Zastupitelstvem města Brna na Z6/020. zasedání konaném dne 11. 12. 2012, dodatku č. 3 schváleného Zastupitelstvem města Brna na Z6/023. zasedání konaném dne 9. 4. 2013 a dodatku č. 4 schváleného Zastupitelstvem města Brna na Z7/17. zasedání konaném dne 12. 4. 2016.

takto:

Článek I. Základní ustanovení

1. Název organizace zní "Centrum experimentálního divadla, příspěvková organizace" (dále také „příspěvková organizace“).
2. Zřizovatelem příspěvkové organizace je statutární město Brno, Dominikánské náměstí 196/1, okres Brno-město, 602 00 Brno 2, IČO: 44992785.
3. Sídlem příspěvkové organizace je Zelný trh 294/9, Brno-město, 602 00 Brno.
4. IČO příspěvkové organizace: 004 00 921.
5. Centrum experimentálního divadla, příspěvková organizace, je zřízeno jako příspěvková organizace statutárního města Brna. Je právnickou osobou ve smyslu zákona č. 89/2012 Sb., občanského zákoníku, ve znění pozdějších předpisů, a při své činnosti se řídí platnými právními předpisy.
6. Příspěvková organizace má celorepublikovou působnost.

Článek II. Historická kontinuita

XIII. zasedání Zastupitelstva města Brna konané dne 4. prosince 1991 (bod č. 39.) schválilo vyčlenění divadelních souborů Husa na provázku a HaDivadla ze Zemského divadla v Brně a zřízení nové příspěvkové organizace Centrum experimentálního divadla (CED) s účinností od 1. 1. 1992.

60/II. schůze Rady města Brna konaná dne 4. 4. 1996 schválila nový statut příspěvkové organizace, který změnil název příspěvkové organizace na Centrum experimentálního divadla v Brně.

Centrum experimentálního divadla v Brně bylo zapsáno do obchodního rejstříku vedeného Krajským soudem v Brně oddíl Pr, vložka 29 dne 6. 11. 2001.

Zastupitelstvo města Brna na svém zasedání č. Z4/028 konaném dne 11. 10. 2005 schválilo změnu názvu příspěvkové organizace Centrum experimentálního divadla v Brně na Centrum experimentálního divadla, příspěvková organizace.

Článek III. Hlavní účel a předmět činností

1. Hlavním účelem příspěvkové organizace je uskutečňování divadelní činnosti a tvůrčí umělecká práce realizovaná profesionálními alternativními divadelními soubory.
2. Předmět činnosti příspěvkové organizace:
 - a. provozuje divadelní činnost a realizuje tvůrčí uměleckou práci zaměřenou zejména na přípravu a realizaci divadelních inscenací, projektů a festivalů, vytváření experimentálních divadelních forem a dalších tzv. hraničních forem, v nichž se divadelní umění setkává s hudbou, literaturou, výtvarným uměním, publicistikou apod. Nastudovaná díla jsou uváděna na domovských scénách příspěvkové organizace, v městském či krajinném exteriéru, na festivalech, v dalších divadlech a kulturních zařízeních v České republice a v zahraničí;
 - b. pořádá a spolupořádá domácí a mezinárodní festivaly alternativního divadla a kultury;
 - c. vyhledává kvalitní umělecké aktivity z České republiky i ze zahraničí, zejména divadelní, divadelnímu umění příbuzné a hudební, a pořádá jejich umělecká vystoupení v městě Brně;
 - d. připravuje a realizuje specifické divadelní inscenace a projekty;
 - e. uskutečňuje tvůrčí dílny pro odbornou i širší veřejnost, filmové projekce pro náročného diváka, semináře, symposia a přednášky z oblasti divadla, kulturní antropologie i dalších humanitních oborů;
 - f. pořádá výstavy a galerijní aktivity;
 - g. zajišťuje chod knihovny – poskytování veřejných knihovnických a informačních služeb jako základní knihovna se specializovaným knihovním fondem zaměřeným na české i světové divadlo a umění;
 - h. zabezpečuje propagaci předmětu své činnosti, včetně výroby, vydávání, prodeje, pronájmu a půjčování propagačních materiálů a programů v tuzemsku i zahraničí, vše

- sloužící k naplnění a jako nedílná součást hlavního účelu a předmětu činnosti příspěvkové organizace;
- i. vydává, rozšiřuje a prodává periodický tisk i neperiodické publikace zaměřené zejména na české a světové divadlo a umění a jiné tiskoviny, dále vydává, šíří, rozšiřuje a prodává zvukové a zvukově obrazové záznamy na všech druzích nosičů, vše sloužící k naplnění a jako nedílná součást hlavního účelu a předmětu činnosti příspěvkové organizace;
 - j. při naplňování hlavního účelu a předmětu činnosti příspěvkové organizace spolupracuje s ostatními právními a fyzickými osobami působícími v oblasti kultury z České republiky i ze zahraničí;
 - k. pořádá významné veřejné akce propagující divadlo;
 - l. vytváří scénické předměty (dekorace, kostýmy, rekvizity, vlásenky atd.) pro vlastní potřebu;
 - m. provozuje prodej a předprodej vstupenek pro akce zajišťované nebo spolupořádané příspěvkovou organizací;
 - n. po schválení příslušným orgánem zřizovatele provádí investorskou činnost související s udržením, zlepšením a modernizací prostor svěřených příspěvkové organizaci, a to za účelem zlepšit, rekonstruovat, modernizovat a dostavět potřebné objekty jak v interiéru, tak v exteriéru;
 - o. zabezpečuje vnitropodnikovou dopravu a přepravu materiálu;
 - p. ubytovává externí spolupracovníky, se kterými příspěvková organizace spolupracuje v rámci hlavního účelu a předmětu své činnosti.

3. Okruhy doplňkové činnosti příspěvkové organizace:

- a. Zřizovatel povoluje příspěvkové organizaci tyto okruhy doplňkové činnosti za účelem lepšího využívání hospodářských možností a odborností svých zaměstnanců:
 - A. Výroba, obchod a služby neuvedené v přílohách 1 až 3 živnostenského zákona
Obory činnosti:
 - velkoobchod a maloobchod;
 - reklamní činnost, marketing, mediální zastoupení;
 - realitní činnost, správa a údržba nemovitostí;
 - pronájem a půjčování věcí movitých;
 - vydavatelské činnosti, polygrafická výroba, knihařské a kopírovací práce;
 - výroba, rozmnožování, distribuce, prodej, pronájem zvukových a zvukově-obrazových záznamů a výroba nenahraných nosičů údajů a záznamů;
 - provozování kulturních, kulturně-vzdělávacích a zábavních zařízení, pořádání kulturních produkcí, zábav, výstav, veletrhů, přehlídek, prodejních a obdobných akcí;
 - mimoškolní výchova a vzdělávání, pořádání kurzů, školení, včetně lektorské činnosti;
 - zprostředkování obchodu a služeb;
 - výroba textilií, textilních výrobků, oděvů a oděvních doplňků;
 - výroba vlákniny, papíru a lepenky a zboží z těchto materiálů.
 - B. Hostinská činnost
 - C. Zabezpečování pronájmů prostor sloužících podnikání, které nejsou potřebné k zajišťování hlavního účelu a předmětu činnosti příspěvkové organizace, v souladu s článkem VI. zřizovací listiny.
- b. Příjmy z doplňkové činnosti musí být odděleně účtovány a sledovány a podléhají dani z příjmu. Prostředky získané doplňkovou činností použije příspěvková organizace

pro financování hlavního účelu a předmětu své činnosti. Tyto činnosti nesmí narušovat plnění hlavního účelu a předmětu činnosti příspěvkové organizace.

- c. Tyto činnosti provozuje příspěvková organizace ve svém sídle a v dalších k tomu určených prostorách.

Článek IV. Statutární orgán

1. Statutárním orgánem příspěvkové organizace je ředitel, kterého jmenuje a odvolává Rada města Brna. Ředitel je jmenován na základě výběrového řízení na dobu neurčitou. Práce ředitele je hodnocena obvykle po pěti letech funkčního období. Výsledky hodnocení jsou projednávány Radou města Brna. Rada města Brna stanoví plat ředitele a zásady hmotné zainteresovanosti. Ředitel je zaměstnancem příspěvkové organizace.
2. Ředitel příspěvkové organizace zejména:
 - a. řídí činnost příspěvkové organizace v souladu s právními předpisy, zastupuje příspěvkovou organizaci navenek, jedná jejím jménem, odpovídá za její činnost a za celkovou personální politiku;
 - b. uzavírá a rozvazuje pracovní poměr se všemi zaměstnanci příspěvkové organizace, ustanovuje je do funkcí, stanoví jim plat a náplň pracovní činnosti;
 - c. zřizuje dle potřeby stálé nebo dočasné pracovní a poradní orgány;
 - d. řídí se věcně příslušnými dokumenty schválenými orgány statutárního města Brna, zejména Zásadami vztahu orgánů statutárního města Brna k příspěvkovým organizacím, v platném znění, schválenými Radou města Brna (dále jen „Zásady“);
 - e. plní úkoly vyplývající z funkce statutárního orgánu příspěvkové organizace, ze zřizovací listiny a uložené mu orgány statutárního města Brna.
3. Ředitel určuje z řad zaměstnanců svého stálého zástupce, který ho v době jeho nepřítomnosti zastupuje ve vymezeném rozsahu jeho práv a povinností. Určený zástupce podepisuje jménem příspěvkové organizace tak, že u čitelně uvedeného jména, příjmení a funkce ředitele příspěvkové organizace připojí svůj podpis s uvedením zkratky „v z.“ (v zastoupení).
4. Ředitel může být dále zastupován pověřeným zástupcem, který je oprávněn jednat pouze v konkrétní věci a v rozsahu stanoveném pověřením. Pověření musí být vždy písemné.

Článek V. Vymezení majetku ve vlastnictví zřizovatele, který se předává příspěvkové organizaci k hospodaření

Zřizovatel předává příspěvkové organizaci k hospodaření v souladu s ustanovením zákona č. 250/2000 Sb., o rozpočtových pravidlech územních rozpočtů, ve znění pozdějších předpisů (dále jen „zákon č. 250/2000 Sb.“) následující majetek (dále jen „svěřený majetek“):

1. Nemovitý majetek:
 - a. Dům pánů z Fanalu, Nová a venkovní scéna: budova č. p. 294 s využitím st. občanského vybavení, Zelný trh 294/9, 602 00 Brno, na pozemcích p. č. 385/1 a 384, oba zastavěná plocha a nádvoří, k. ú. Město Brno, obec Brno;

- b. pozemky p. č. 385/1 a 384, oba zastavěná plocha a nádvoří, k. ú. Město Brno, obec Brno;
 - c. pozemek p. č. 2503/90, ostatní plocha, manipulační plocha, k. ú. Černovice, obec Brno;
 - d. pozemek p. č. 2503/116, zastavěná plocha a nádvoří, k. ú. Černovice, obec Brno, jehož součástí je budova bez č.p./č.e. s využitím jiná stavba;
 - e. část pozemku p. č. 2503/117, zastavěná plocha a nádvoří, k. ú. Černovice, obec Brno, v rozsahu poloviny výměry pozemku (z jižní strany) - 384 m², včetně příslušné části budovy bez č.p./č.e. s využitím jiná stavba (vstup z jižní strany budovy), která je součástí tohoto pozemku, dle grafického vyznačení na snímku pozemkové mapy, který tvoří přílohu č. 1 zřizovací listiny;
 - f. částí pozemku p. č. 2503/3, ostatní plocha, manipulační plocha (včetně dvou plechových objektů – garáží situovaných při východní straně pozemku p. č. 2503/117), k. ú. Černovice, obec Brno, dle grafického vyznačení na snímku pozemkové mapy, který tvoří přílohu č. 1 zřizovací listiny, s povinností dodržovat předpisy pro ukládání materiálu a pohyb v oblasti pod vedením vysokého napětí a jeho okolí.
2. Movitý majetek dle aktuálních inventárních seznamů, které jsou uloženy u příspěvkové organizace.

Hodnota nemovitého a movitého majetku, který je příspěvkové organizaci předán k hospodaření, je uvedena v inventárních seznamech majetku.

Článek VI.

Vymezení majetkových práv a povinností při hospodaření se svěřeným majetkem

1. Svěřený majetek je ve vlastnictví zřizovatele. Příspěvková organizace nabývá majetek pro svého zřizovatele, nestanoví-li zákon č. 250/2000 Sb. jinak.
2. Při hospodaření se svěřeným majetkem se příspěvková organizace řídí platnými právními předpisy, metodikami, věcně příslušnými dokumenty schválenými orgány statutárního města Brna, zejména Zásadami, a úkoly vyplývajícími z usnesení orgánů statutárního města Brna. Příspěvková organizace řádně hospodář se svěřeným majetkem, zejména provádí údržbu a opravy svěřeného majetku včetně povinných revizí, zabezpečuje jeho provoz, dbá na ochranu majetku před ztrátou, poškozením a zneužitím, sleduje plnění závazků, uplatňuje oprávněné nároky organizace atd.
3. Svěřený majetek zřizovatele příspěvková organizace vede v účetnictví a zajišťuje v souladu se zákonem č. 563/1991 Sb., o účetnictví, ve znění pozdějších předpisů, (dále jen „zákon č. 563/1991 Sb.“) provádění odpisů ze svěřeného majetku. Příspěvková organizace předává zřizovateli podklady a dokládá skutečnosti pro přiznání daně z nemovitosti a připravuje podklady pro zřízení věcných břemen na objekty pro vedení inženýrských sítí dle platné právní úpravy.
4. Příspěvková organizace je povinna inventarizovat majetek, se kterým hospodář v souladu se zákonem č. 563/1991 Sb. a se Zásadami a aktualizované výsledky inventarizace předávat v jednom vyhotovení zřizovateli prostřednictvím Odboru kultury MMB.
5. Příspěvková organizace průběžně předkládá zřizovateli návrhy na likvidaci přebytečného a neupotřebitelného majetku.

6. Dispozice se svěřeným majetkem zřizovatele:

- a. Příspěvková organizace je oprávněna uzavírat svým jménem krátkodobé dohody o užívání místností a prostor ve svěřených objektech a svěřených pozemků na dobu do 29 dnů včetně. Příjmy z těchto dohod jsou příjmem příspěvkové organizace.
- b. Příspěvková organizace je oprávněna jménem statutárního města Brna uzavírat
 - A. smlouvy o nájmu, příp. pachtu, místností a prostor ve svěřených objektech a svěřených pozemků na dobu delší než 29 dnů, avšak nepřesahujících dobu 12 měsíců;
 - B. smlouvy o nájmu části prostor ve svěřených objektech pro umístění nápojových automatů uzavíraných na dobu určitou a neurčitou;
 - C. smlouvy o nájmu ploch a zdí svěřených nemovitostí za účelem umístění informačních cedulí orientačního charakteru, a to na dobu určitou a neurčitou;
 - D. smlouvy o nájmu místností a prostor ve svěřených objektech, ve kterých jsou umístěna zařízení sloužící k zásobování svěřených objektů energiemi (kotelny, výměňkové stanice atd.), a to za účelem provozování těchto zařízení na dobu určitou a neurčitou.

Příspěvková organizace je v těchto případech povinna zveřejnit záměr pronájmu (pachtu) na webových stránkách příspěvkové organizace minimálně 15 dnů před uzavřením příslušné smlouvy. Na straně pronajímatele musí být uvedeno statutární město Brno a skutečnost, že působnost ve věci uzavření smlouvy byla zřizovací listinou svěřena příspěvkové organizaci. Příjmy z těchto smluv jsou příjmem příspěvkové organizace.
- c. Smlouvy o nájmu místností a prostor ve svěřených objektech a svěřených pozemků, ploch a zdí svěřených nemovitostí přesahující 12 měsíců a na dobu neurčitou (vyjma smluv uvedených v bodu 6.b. písm. B. až D.), je oprávněn uzavírat pouze zřizovatel. Příjmy z těchto smluv jsou příjmy zřizovatele, který je zohledňuje v transferu poskytovaném příspěvkové organizaci dle zákona č. 250/2000 Sb.
- d. V souvislosti s uzavíráním smluv o nájmu místností a prostor je organizace oprávněna vlastním jménem uzavírat smlouvy na užívání movitých věcí, které tvoří vnitřní vybavení pronajímaných prostor.
- e. Příspěvková organizace je oprávněna využívat prostory v půdní vestavbě objektu Domu pánů z Fanalu, Zelný trh 294/9, 602 00 Brno, pro ubytování externích spolupracovníků, se kterými spolupracuje v rámci hlavního předmětu své činnosti (např. externí režisér, hostující herci apod.).
- f. Jiné dispozice s nemovitým majetkem je oprávněn provádět pouze zřizovatel.
- g. Příspěvková organizace je oprávněna svým jménem uzavírat smlouvy na:
 - A. pronájem movitých věcí pro akce zajišťované zřizovatelem nebo ostatními příspěvkovými organizacemi zřízenými statutárním městem Brnem v oblasti kultury;
 - B. pronájem technického zařízení sloužícího k pořádání divadelních představení, koncertů a jiných kulturních akcí, pokud tento majetek příspěvková organizace dočasně nevyužívá;
 - C. pronájem divadelních dekorací, pokud tento majetek příspěvková organizace dočasně nevyužívá.

Příjmy z těchto smluv jsou příjmy příspěvkové organizace.

7. Příspěvková organizace zajišťuje investice do svěřeného majetku v rámci finančních prostředků uvedených ve finančním plánu příspěvkové organizace a v rámci finančních

prostředků, které má k dispozici v investičním fondu. Jiné investice je příspěvková organizace oprávněna realizovat pouze se souhlasem zřizovatele.

8. Příspěvková organizace užívá i jiný majetek než majetek zřizovatele, a to na základě smluvních a jiných právních vztahů.
9. Příspěvková organizace zastupuje zřizovatele před orgány státní správy ve správních řízeních týkajících se svěřeného majetku zřizovatele za předpokladu souhlasného stanoviska zřizovatele. Příspěvková organizace je oprávněna nechat se v těchto řízeních zastupovat na základě plné moci zvoleným zástupcem.
10. Příspěvková organizace v případě potřeby sdružuje prostředky s jinými partnery a vstupuje do širších účelových právních a ekonomických vztahů s jinými subjekty podle platných předpisů.

Článek VII.

Vymezení doby, na kterou je organizace zřízena

Příspěvková organizace je zřízena na dobu neurčitou.

Článek VIII.

Organizační uspořádání

1. Organizační struktura příspěvkové organizace se vzájemnými vazbami je řešena Organizačním řádem, který vydává ředitel příspěvkové organizace podle této zřizovací listiny a platných obecně závazných předpisů.
2. V rámci příspěvkové organizace působí:
 - a. soubor Divadlo Husa na provázku;
 - b. soubor HaDivadlo;
 - c. divadelní studio Terén.

Článek IX.

Ostatní ustanovení

1. Příspěvková organizace se ve své činnosti řídí platnými obecně závaznými předpisy, dodržuje stanovené finanční vztahy k rozpočtu zřizovatele, hospodaří dle zákona č. 250/2000 Sb., a plní úkoly vyplývající z usnesení Zastupitelstva města Brna, Rady města Brna a věcně příslušných dokumentů schválených těmito orgány.
2. Zřizovatel provádí kontrolu činnosti a hospodaření příspěvkové organizace.
3. Nedílnou součástí zřizovací listiny je příloha č. 1 - Grafické vyznačení částí pozemku p. č. 2503/3 a pozemku p. č. 2503/117 k. ú. Černovice, obec Brno (2 strany)

Článek X.
Závěrečná ustanovení

1. Tato zřizovací listina byla schválena Zastupitelstvem města Brna na zasedání č. Z8/08 konaném dne 3. 9. 2019 a nabývá účinnosti dnem jejího podpisu.
2. Zřizovací listina je vyhotovena ve čtyřech výtiscích, z nichž dva obdrží Centrum experimentálního divadla, příspěvková organizace, a dva zřizovatel.

15 -10- 2019

V Brně dne.....



.....
[Redacted Signature]
JUDr. Markéta Vaňková
primátorka statutárního města Brna

Příloha č. 1 Zřizovací listiny Centra experimentálního divadla, příspěvkové organizace

Grafické vyznačení částí pozemku p. č. 2503/3 a pozemku p. č. 2503/117 k. ú. Černovice, obec Brno

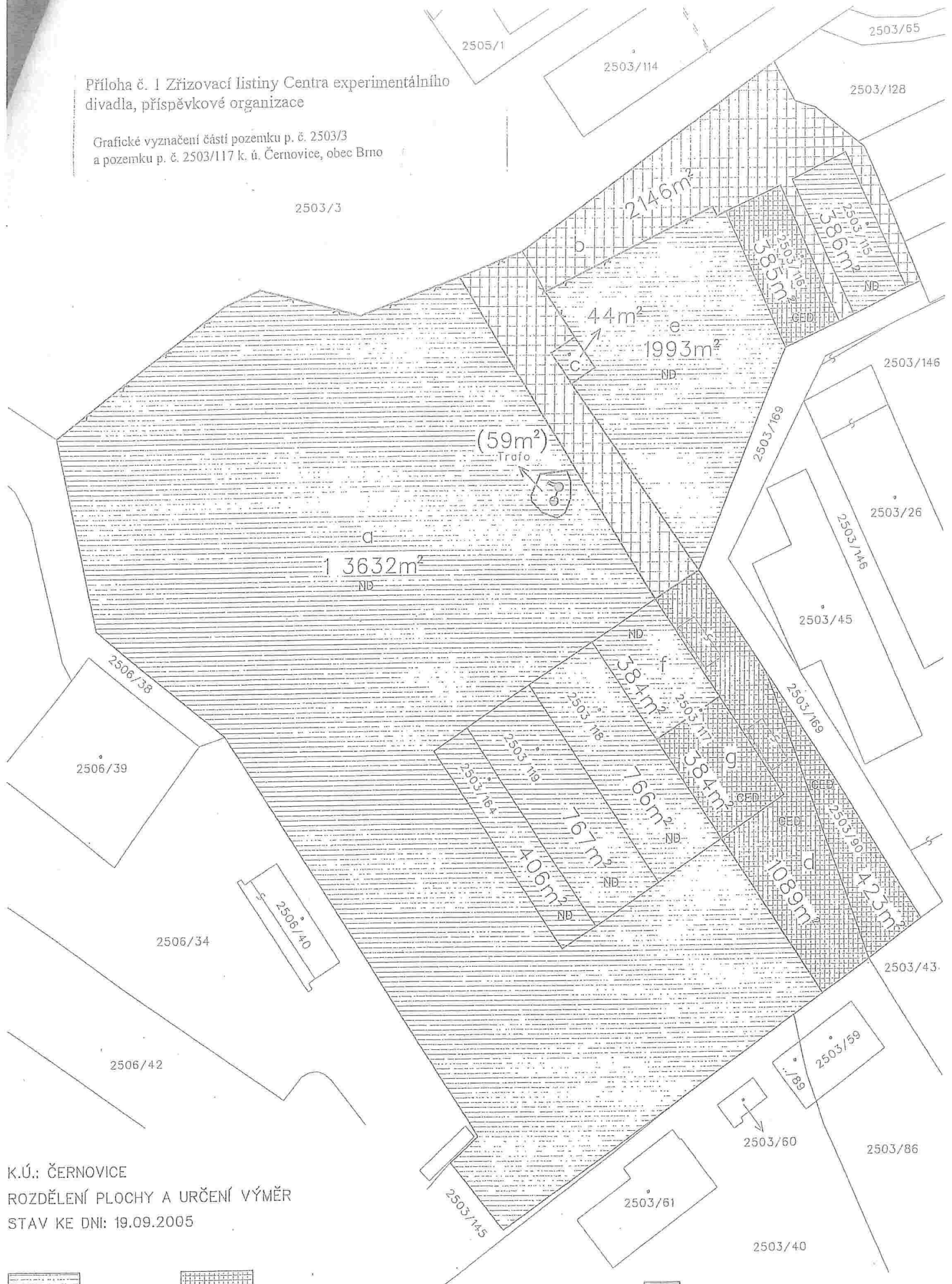

K.Ú.: ČERNOVICE
 ROZDĚLENÍ PLOCHY A URČENÍ VÝMĚR
 STAV KE DNI: 19.09.2005

ND CED

SPOLEČNÉ UŽÍVÁNÍ

OZNAČENÍ POZEMKU	VÝMĚRA m ²	UŽIVATEL
2503/3 díl a	13632	ND
2503/164	406	ND
2503/119	767	ND
2503/118	766	ND
2503/117 díl f	384	ND
2503/3 díl c	44	ND
2503/3 díl e	1993	ND
2503/115	386	ND
2503/90	423	CED
2503/3 díl d	1089	CED
2503/117 díl g	384	CED
2503/116	385	CED
2503/3 díl b	2146	SPOL. UŽIVÁNÍ

DNE: 20.09.2005

VYPRACOVAL: ING. RAOŠEK ALBERTA

Ing. RAOŠEK ALBERTA
 GEODETICKÁ KANCELÁŘ
 Mikulčická 9, 627 00 Brno
 IČO: 681 07 115 DIČ: CZ7307265285

STATUTÁRNÍ MĚSTO BRNO
Zřizovací listina
organizace
Divadlo Radost, příspěvková organizace

Úplné znění

vyplývající z dodatku č. 1 schváleného Zastupitelstvem města Brna na Z5/025. zasedání konaném dne 19. 5. 2009, dodatku č. 2 schváleného Zastupitelstvem města Brna na Z5/032. zasedání konaném dne 9. 3. 2010, dodatku č. 3 schváleného Zastupitelstvem města Brna na Z6/014. zasedání konaném dne 3. 4. 2012, dodatku č. 4 schváleného Zastupitelstvem města Brna na Z6/017. zasedání konaném dne 4. 9. 2012, dodatku č. 5 schváleného Zastupitelstvem města Brna na Z6/028. zasedání konaném dne 5. 11. 2013 a dodatku č. 6 schváleného Zastupitelstvem města Brna na Z7/17. zasedání konaném dne 12. 4. 2016.

Zastupitelstvo města Brna na svém zasedání č. Z4/023 konaném dne 1. 3. 2005, v souladu s ust. § 35a a § 84 odst. 2 písm. d) zákona č. 128/2000 Sb., o obcích (obecní zřízení), ve znění pozdějších předpisů, a ust. § 27 zákona č. 250/2000 Sb., o rozpočtových pravidlech územních rozpočtů, ve znění pozdějších předpisů, schválilo zřizovací listinu Loutkového divadla Radost, příspěvkové organizace, v následujícím znění:

I.

Základní ustanovení

1. Název příspěvkové organizace zní Divadlo Radost, příspěvková organizace (dále jen „příspěvková organizace“).
2. Zřizovatelem je statutární město Brno, se sídlem v Brně, Dominikánské nám. 1/196, PSČ 602 00, okres: Brno – město, IČ: 44992785.
3. Sídlem příspěvkové organizace je Brno, Bratislavská 32, PSČ 602 00.
4. Identifikační číslo příspěvkové organizace je 004 89 123.
5. Divadlo Radost, příspěvková organizace, je zřízena jako příspěvková organizace statutárního města Brna. Je právnickou osobou ve smyslu občanského zákoníku a při své činnosti se řídí platnými právními předpisy.

II.

Historická kontinuita

Divadlo bylo zřízeno výnosem Ministerstva školství, věd a umění ze dne 9. června 1949 č. 80.757/49-V/2 jako Radost, pobočka Ústředního loutkového divadla, Brno, Bratislavská 32. Na základě citovaného výnosu vydal KNV v Brně dne 6. srpna 1949 zn. 356/405-4/8-1949-IV. divadlu povolení k veřejnému provozování. Od 1. ledna 1951 převzal provozování Radosti Krajský národní výbor.

Plenární zasedání Jihomoravského krajského národního výboru v Brně ze dne 20. listopadu 1990 čís. XXI/34-03 schválilo přenesení pravomoci zřizovat, řídit a rušit příspěvkovou

organizaci Loutkové divadlo Radost na Okresní úřad Brno-město k 31. 12. 1990. Podle ustanovení § 67 odst. 2 zákona č. 367/1990 Sb., o obcích (obecní zřízení), přenesl Okresní úřad Brno-město na základě žádosti města Brna schválené na II. zasedání Zastupitelstva města Brna zřizovatelské pravomoce vůči Loutkovému divadlu Radost na město Brno, a to s účinností od 1. 2. 1991.

Loutkové divadlo Radost bylo zapsáno do obchodního rejstříku vedeného Krajským soudem v Brně oddíl Pr, vložka 32 dne 1. listopadu 2001.

Zastupitelstvo města Brna na svém zasedání č. Z4/023 konaném dne 1. března 2005 schválilo doplnění názvu příspěvkové organizace Loutkové divadlo Radost o dodatek „příspěvková organizace“.

Zastupitelstvo města Brna na svém Z5/032. zasedání konaném dne 9. 3. 2010 schválilo změnu názvu Loutkového divadla Radost, příspěvkové organizace, na „Divadlo Radost, příspěvková organizace“.

III.

Hlavní účel a předmět činnosti

1. Hlavním účelem příspěvkové organizace je realizace divadelních inscenací pro děti, mládež a dospělé publikum, s použitím veškerých vyjadřovacích uměleckých prostředků alternativního divadla, zejména animačních technik propojených s činoherními prvky, či prvky hudebního divadla v celé své šíři. Za dominantní prvek činnosti příspěvkové organizace je však považována především hra s loutkou.
2. Předmět činnosti:
 - A. Pořádání vlastních divadelních představení, působení na diváky prostřednictvím dramatického umění, jehož specifika vznikají využíváním všech prostředků loutkového, alternativního i činoherního divadla. Repertoár se orientuje zejména na děti a mládež.
 - B. Provozování Kreativního centra animované tvorby (KCAT), jehož hlavním úkolem je rozvoj kreativity dětí, mládeže i dospělých. KCAT popularizuje interaktivním způsobem kulturně-historické souvislosti vývoje české animační tvorby a srozumitelným způsobem je zpřístupňuje veřejnosti, čímž vytváří předpoklady pro růst zájmu zejména dětí a mladých lidí o tuto kulturní oblast. KCAT nabízí výtvarné a herecké dílny, kurzy zaměřené především na výuku a propagaci animačních technik (tvorba a hra s klasickou i alternativní loutkou). Služby KCAT jsou určeny zejm. pro žáky a studenty škol všech stupňů (mateřské školy, základní, střední, vyšší odborné školy, vysoké školy), ale i pro zájemce z řad široké i odborné veřejnosti. V rámci činnosti KCAT příspěvková organizace spolupracuje s podobně zaměřenými organizacemi neformálního a formálního vzdělávání a s jednotlivci v České republice i v zahraničí. Činnosti KCAT provozuje příspěvková organizace ve svěřených objektech.
 - C. Realizace divadelní činnosti prostřednictvím jiných pořadatelů (hostování, účast na festivalech a přehlídkách).
 - D. Pořádání veřejných představení jiných divadelních souborů.
 - E. Pořádání divadelních festivalů.
 - F. Pořádání výstav a dalších projektů pro veřejnost za účelem propagace dramatického umění.

- G. Vydavatelská a nakladatelská činnosti k naplnění hlavního účelu a předmětu činnosti příspěvkové organizace.
- H. Reklamní činnost a marketing pro vlastní akce a činnosti zajišťované příspěvkovou organizací.
- I. Výroba zvukových a zvukově-obrazových záznamů sloužících k rozvoji kulturně výchovné činnosti a propagaci činnosti příspěvkové organizace.
- J. Metodická pomoc ochotnickým divadelním souborům.

Divadlo Radost, příspěvková organizace, má regionální působnost.

IV. Statutární orgán

1. Statutárním orgánem příspěvkové organizace je ředitel, kterého jmenuje a odvolává Rada města Brna. Ředitel je jmenován na základě výběrového řízení. Práce ředitele je hodnocena obvykle po 5 letech funkčního období. Výsledky hodnocení jsou projednávány Radou města Brna. Rada města Brna stanoví plat ředitele a zásady hmotné zainteresovanosti. Ředitel je jmenován na dobu neurčitou, je zaměstnancem příspěvkové organizace a je odpovědný za její činnost.
2. Ředitel jedná jménem příspěvkové organizace v souladu s právními předpisy a v rámci oprávnění daných zřizovací listinou. V majetkoprávních záležitostech je oprávněn jednat a uzavírat smlouvy pouze v rozsahu vymezeném v článku VII. zřizovací listiny. Při řízení organizace se ředitel rovněž řídí úkoly vyplývajícími z usnesení Rady města Brna a Zastupitelstva města Brna a věcně příslušnými dokumenty schválenými těmito orgány.
3. Ředitel ustanoví z řad zaměstnanců příspěvkové organizace stálého zástupce, který ho v době jeho nepřítomnosti zastupuje ve vymezeném rozsahu jeho práv a povinností. Stálý zástupce podepisuje jménem organizace tak, že u čitelně uvedeného jména, příjmení a funkce ředitele organizace připojí svůj podpis s uvedením zkratky „v z.“ (v zastoupení). Ředitel může být dále zastupován smluvním zástupcem, který je oprávněn jednat pouze v konkrétní věci a v rozsahu stanoveném v plné moci. Plná moc musí být vždy písemná.

V. Organizační uspořádání

Organizační uspořádání, pracovní náplně, úkoly a povinnosti pracovníků a vzájemné vztahy stanoví organizační a pracovní řád příspěvkové organizace, který vydává ředitel organizace na základě této zřizovací listiny a platných právních předpisů.

VI. Vymezení majetku ve vlastnictví zřizovatele, který předává příspěvkové organizaci k hospodaření

Statutární město Brno předává příspěvkové organizaci k hospodaření v souladu s ustanoveními zákona č. 250/2000 Sb., o rozpočtových pravidlech územních rozpočtů, ve znění pozdějších předpisů, následující majetek (dále jen svěřený majetek):

1. Nemovitý majetek:
 - 1.1 pozemek p. č. 742/1, zastavěná plocha a nádvoří, k. ú. Zábrdovice, obec Brno, jehož součástí je budova č. p. 216 s využitím objekt občanské vybavenosti, Bratislavská 32;
 - 1.2 pozemek p. č. 742/2, ostatní plocha, kulturní a osvětová plocha, k. ú. Zábrdovice, obec Brno;
 - 1.3 pozemek p. č. 742/3, ostatní plocha, ostatní komunikace, k. ú. Zábrdovice, obec Brno;
 - 1.4 pozemek p. č. 743, ostatní plocha, manipulační plocha, k. ú. Zábrdovice, obec Brno;
 - 1.5 pozemek p. č. 741, zastavěná plocha a nádvoří, k. ú. Zábrdovice, obec Brno, jehož součástí je budova bez č.p./č.e. s využitím objekt občanské vybavenosti;
 - 1.6 pozemek p. č. 738/2, zastavěná plocha a nádvoří, k. ú. Zábrdovice, obec Brno, jehož součástí je budova bez č.p./č.e. s využitím stavba pro výrobu a skladování
2. Movitý majetek dle aktuálních inventárních seznamů.

Hodnota nemovitého a movitého majetku, který je organizaci předán k hospodaření, je uvedena v inventárních seznamech majetku, které jsou přílohou a nedílnou součástí této zřizovací listiny.

Seznam majetku je organizace povinna inventarizovat v souladu se zákonem č. 563/1991 Sb., o účetnictví, ve znění pozdějších předpisů, a v souladu s úkoly vyplývajícími z usnesení Rady města Brna a Zastupitelstva města Brna a věcně příslušnými dokumenty schválenými těmito orgány.

VII.

Vymezení majetkových práv a povinností při hospodaření se svěřeným majetkem

1. Příspěvková organizace řádně hospodaří se svěřeným majetkem a majetkem získaným vlastní činností k zajištění hlavního účelu a předmětu své činnosti. Provádí zejména údržbu a opravy svěřeného majetku včetně povinných revizí, zabezpečuje jeho provoz, dbá na ochranu majetku před ztrátou, poškozením a zneužitím, sleduje plnění závazků, uplatňuje oprávněné nároky organizace, atd.
2. Příspěvková organizace zajišťuje investice do svěřeného majetku v rámci finančních prostředků uvedených ve finančním plánu organizace a v rámci finančních prostředků, které má k dispozici v investičním fondu. Jiné investice je organizace oprávněna realizovat pouze se souhlasem zřizovatele.
3. Příspěvková organizace zajišťuje v souladu se zákonem č. 563/1991 Sb., o účetnictví, ve znění pozdějších předpisů, provádění odpisů ze svěřeného majetku.
4. Svěřený majetek je ve vlastnictví zřizovatele. Příspěvková organizace nabývá majetek pro svého zřizovatele, nestanoví-li zákon č. 250/2000 Sb., o rozpočtových pravidlech územních rozpočtů, ve znění pozdějších předpisů, jinak.
5. Příspěvková organizace je povinna inventarizovat majetek, se kterým hospodaří, v souladu se zákonem č. 563/1991 Sb., o účetnictví, ve znění pozdějších předpisů, a v souladu s úkoly vyplývajícími z usnesení Rady města Brna a Zastupitelstva města Brna a věcně příslušnými dokumenty schválenými těmito orgány, a aktualizované

výsledky inventarizace předávat v jednom vyhotovení zřizovateli prostřednictvím Odboru kultury Magistrátu města Brna.

6. Příspěvková organizace průběžně předkládá zřizovateli návrhy na likvidaci přebytečného a neupotřebitelného majetku.
7. Příspěvková organizace předává zřizovateli podklady a dokládá skutečnosti pro přiznání daně z nemovitostí a připravuje podklady pro zřízení věcných břemen na objekty pro vedení sítí dle platné právní úpravy.

8. Dispozice se svěřeným majetkem zřizovatele:

8.1 Příspěvková organizace je oprávněna uzavírat svým jménem krátkodobé dohody o užívání místností a prostor ve svěřených objektech a svěřených pozemků na dobu do 29 dnů včetně. Příjmy z těchto dohod jsou příjmem příspěvkové organizace.

8.2 Příspěvková organizace je oprávněna jménem statutárního města Brna uzavírat

- a) smlouvy o nájmu, příp. pachtu, místností a prostor ve svěřených objektech a svěřených pozemků na dobu delší než 29 dnů, avšak nepřesahujících dobu 12 měsíců;
- b) smlouvy o nájmu části prostor ve svěřených objektech pro umístění nápojových automatů uzavíraných na dobu určitou a neurčitou;
- c) smlouvy o nájmu ploch a zdí svěřených nemovitostí za účelem umístění informačních cedulí orientačního charakteru, a to na dobu určitou a neurčitou;
- d) smlouvy o nájmu místností a prostor ve svěřených objektech, ve kterých jsou umístěna zařízení sloužící k zásobování svěřených objektů energiemi (kotelny, výměňkové stanice, atd.), a to na dobu určitou a neurčitou a za účelem provozování těchto zařízení.

Příspěvková organizace je v těchto případech povinna zveřejnit záměr pronájmu (pachtu) na webových stránkách příspěvkové organizace minimálně 15 dnů před uzavřením příslušné smlouvy. Na straně pronajímatele musí být uvedeno statutární město Brno a skutečnost, že působnost ve věci uzavření smlouvy byla zřizovací listinou svěřena příspěvkové organizaci. Příjmy z těchto smluv jsou příjmem organizace.

8.3 Smlouvy o nájmu místností a prostor ve svěřených objektech a svěřených pozemků, ploch a zdí svěřených nemovitostí přesahující 12 měsíců a na dobu neurčitou (vyjma smluv uvedených v bodu 8.2 písm. b) až d), je oprávněn uzavírat pouze zřizovatel. Příjmy z těchto smluv jsou příjmy zřizovatele, který je zohledňuje v transferu poskytovaném příspěvkové organizaci dle z. č. 250/2000 Sb.

8.4 Byt správce, ubytovací jednotky a hostinský pokoj:

Byt správce, ubytovací jednotky a hostinský pokoj se nacházejí v objektu Bratislavská 32 a jsou charakteru služebního. Příspěvková organizace je oprávněna jménem statutárního města Brna uzavírat nájemní smlouvy na pronájem bytu správce a ubytovacích jednotek, a to na dobu trvání pracovního poměru nebo jiného vztahu nájemce k příspěvkové organizaci. Na straně pronajímatele musí být uvedeno statutární město Brno a skutečnost, že působnost ve věci uzavření nájemní smlouvy byla zřizovací listinou svěřena příspěvkové organizaci. Na tyto pronájmy se nevztahuje povinnost zveřejnění podle zákona o obcích. Stanovená výše nájemného nesmí být nižší než výše obvyklého nájemného. Příjmy z těchto pronájmů jsou příjmem příspěvkové organizace.

Tzv. hostinský pokoj slouží pro ubytování externích spolupracovníků, se kterými organizace spolupracuje v rámci předmětu své činnosti (např. externí režisér, hostující herci, apod.).

Ubytovací jednotky, které nebudou využity pro ubytování vlastních zaměstnanců organizace, lze nabídnout k dočasnému využití jiným divadlům či kulturním organizacím zřizovaným statutárním městem Brnem pro jejich zaměstnance. V případě, že nebudou ubytovací jednotky takto obsazeny, lze je krátkodobě na dobu do 29 dnů pronajmout cizím osobám minimálně za obvyklé nájemné. Příjmy z těchto pronájmů jsou příjmem příspěvkové organizace.

- 8.5 Jiné dispozice s nemovitým majetkem je oprávněn provádět pouze zřizovatel.
- 8.6 Příspěvková organizace je oprávněna vlastním jménem uzavírat smlouvy na užívání movitých věcí pro akce zajišťované zřizovatelem nebo ostatními příspěvkovými organizacemi zřízenými statutárním městem Brnem v oblasti kultury a smlouvy na užívání movitých věcí, které tvoří:
- vnitřní vybavení pronajímaných nebytových prostor;
 - vnitřní vybavení bytu správce a ubytovacích jednotek.
9. Příspěvková organizace užívá i jiný majetek než majetek zřizovatele, a to na základě smluvních vztahů.
10. Příspěvková organizace zastupuje zřizovatele před orgány státní správy ve správních řízeních týkajících se nemovitého majetku zřizovatele svěřeného organizaci k hospodaření za předpokladu souhlasného stanoviska zřizovatele. Organizace je oprávněna nechat se v těchto řízeních zastupovat na základě plné moci zvoleným zástupcem.
11. Při hospodaření a nakládání s majetkem vymezeným k zajištění hlavního účelu a předmětu činnosti se organizace řídí platnými právními předpisy, úkoly vyplývajícími z usnesení Rady města Brna a Zastupitelstva města Brna a věcně příslušnými dokumenty schválenými těmito orgány.

VIII.

Okruhy doplňkové činnosti

Zřizovatel povoluje příspěvkové organizaci tyto okruhy doplňkové činnosti za účelem lepšího využívání hospodářských možností a odborností svých zaměstnanců:

1. - Hostinská činnost
 - Výroba, obchod a služby neuvedené v přílohách 1 až 3 živnostenského zákona
 - Obory činnosti: Výroba textilií, textilních výrobků, oděvů a oděvních doplňků
 - Zpracování dřeva, výroba dřevěných, korkových, proutěných a slaměných výrobků
 - Výroba kovových konstrukcí a kovodělných výrobků
 - Výroba, opravy a údržba sportovních potřeb, her, hraček a dětských kočárků
 - Ubytovací služby
 - Realitní činnost, správa a údržba nemovitostí
 - Reklamní činnost, marketing, mediální zastoupení
 - Pronájem a půjčování věcí movitých
2. Pronájem služebního bytu a ubytovacích jednotek v souladu s článkem VII. bodem 8. odst. 8.4.

3. Zabezpečování pronájmů prostor sloužících podnikání, které nejsou potřebné k zajišťování hlavního účelu a předmětu činnosti příspěvkové organizace, v souladu s článkem VII. zřizovací listiny.

Tyto činnosti nesmí narušovat plnění hlavního účelu a předmětu činnosti organizace. Příjmy z doplňkové činnosti musí být účtovány a sledovány odděleně a podléhají dani z příjmu. Prostředky získané doplňkovou činností použije příspěvková organizace pro financování hlavního účelu a předmětu činnosti.

IX.

Vymezení doby, na kterou je organizace zřízena

Příspěvková organizace je zřízena na dobu neurčitou.

X.

Ostatní ustanovení

1. Příspěvková organizace se ve své činnosti řídí platnými obecně závaznými předpisy, dodržuje stanovené finanční vztahy k rozpočtu zřizovatele, hospodaří dle zákona č. 250/2000 Sb., o rozpočtových pravidlech územních rozpočtů, ve znění pozdějších předpisů, a plní úkoly vyplývající z usnesení Zastupitelstva města Brna a Rady města Brna a věcně příslušných dokumentů schválených těmito orgány, zejména ze „Zásad vztahu orgánů statutárního města Brna k příspěvkovým organizacím“ schválených Radou města Brna.
2. Zřizovatel provádí kontrolu činnosti příspěvkové organizace.
3. Organizace se zapisuje do obchodního rejstříku.

XI.

Závěrečná ustanovení

Tato zřizovací listina nabývá účinnosti dnem podpisu a nahrazuje úplné znění zřizovací listiny Loutkového divadla Radost ze dne 28. 12. 2000 ve znění dodatku č. 1 ze dne 24. 9. 2002 a dodatku č. 2 ze dne 3. 12. 2004, které dnem účinnosti této zřizovací listiny pozbývá platnosti.

V Brně dne - 6 -05- 2016



Ing. Petr Vokřál
primátor statutárního města Brna



STATUTÁRNÍ MĚSTO BRNO

ZŘIZOVACÍ LISTINA

organizace

Dům umění města Brna, příspěvková organizace

Zastupitelstvo města Brna na svém Z7/04. zasedání konaném dne 17. 3. 2015 v souladu s ust. § 84, odst. 2 písm. d) zákona č. 128/2000 Sb., o obcích (obecní zřízení), ve znění pozdějších předpisů, a ust. § 27 zákona č. 250/2000 Sb., o rozpočtových pravidlech územních rozpočtů, ve znění pozdějších předpisů, schválilo novou zřizovací listinu Domu umění města Brna, příspěvkové organizace, která nahrazuje úplné znění zřizovací listiny této příspěvkové organizace schválené na Z3/024. zasedání Zastupitelstva města Brna dne 13. 12. 2000, včetně všech později schválených dodatků, a to dodatku č. 1. schváleného na Z4/020. zasedání Zastupitelstva města Brna dne 9. 11. 2004, dodatku č. 2 schváleného na Z5/011. zasedání Zastupitelstva města Brna dne 11. 12. 2007 a dodatku č. 3 schváleného na Z5/025. zasedání Zastupitelstva města Brna dne 19. 5. 2009.

Článek I

Základní ustanovení

1. Název organizace zní „Dům umění města Brna, příspěvková organizace“ (dále jen DU).
2. Zřizovatelem DU je statutární město Brno, se sídlem v Brně, Dominikánské nám. 196/1, 601 67, okres Brno-město, IČ: 44992785.
3. Sídlem DU je Brno, Malinovského nám. 652/2, okres Brno-město, PSČ 602 00.
4. IČ: 00101486, DIČ: CZ00101486.
5. DU je zřízen jako příspěvková organizace statutárního města Brna. Je právnickou osobou ve smyslu občanského zákoníku a při své činnosti se řídí platnými právními předpisy.
6. DU má nadregionální působnost.

Článek II

Historická kontinuita

V roce 1910 byl díky iniciativám Moravského uměleckého spolku /Mährischer Kunstverein/ postaven Dům umělců /původní název Kaiser Franz Josefs-Jubiläums-Künstlerhaus/. Stavba byla dokončena v následujícím roce a výstavní provoz pak byl zahájen 25. 3. 1911 výstavou Vereinigung deutsch-mährischer bildender Künstler /Sdružení německo-moravských výtvarných umělců/. S rokem 1939 jsou spojeny změny ve vedení ve struktuře Moravského uměleckého spolku, který byl vlastníkem Domu umělců od jeho vybudování, roku 1942 dostal nové stanovy. Spolek byl zrušen Ředitelstvím národní bezpečnosti na základě

paragrafu 4 Dekretu prezidenta republiky ze dne 25. září 1945, č. 81/1945 Sb., a na návrh Zemského národního výboru v Brně č. 11842-II/6 – 1946 ze dne 6. března 1946. V roce 1945 převzala Dům umělců Správa města Brna (konfiskát dekret 108/45), Národní výbor zemského hlavního města Brna jej předal umělcům pod novým názvem Dům umění města Brna. Od roku 1946 jej spravuje Městský národní výbor – odbor školství. Bombardováním v roce 1945 lehce poškozená budova byla v letech 1946-1947 přestavěna do své nynější funkcionalistické podoby, méně výrazná rekonstrukce interiérů Domu umění pak proběhla v roce 1971. Poslední rekonstrukce s výraznějšími zásahy do původní architektury byla realizována v letech 2008-2009.

Roku 1958 byl Domu umění města Brna předán Dům pánů z Kunštátu na Dominikánské ulici č. 9/348, kde byl téhož roku zahájen výstavní provoz. V místnostech přízemí byl Kabinet grafiky, Kabinet fotografie Jaromíra Funkeho a Kabinet architektury, v prvním patře výstavní sály. Objekt byl uzavřen roku 1990, rekonstrukce byly dokončeny v roce 2002 a následně byla obnovena výstavní činnost v dispozičně změněných prostorách.

Rozhodnutím ministra kultury České republiky 30/93 ze dne 30. 9. 1993 na základě žádosti Magistrátu města Brna v souladu s § 6 odst. 1 zák. č. 172/1991 Sb., byl Dům umění převeden z vlastnictví České republiky do vlastnictví města Brna.

Od roku 1990 je v souladu se zák. č. 128/2000 Sb., zákon o obcích (obecní zřízení), dříve České národní rady č. 367/1990 Sb., o obcích (obecní zřízení), zřizovatelem statutární město Brno.

Dům umění města Brna byl dne 6. listopadu 2001 zapsán do obchodního rejstříku vedeného Krajským soudem v Brně, oddíl Pr, vložka 31. Dodatkem č. 3 zřizovací listiny byl změněn název organizace na Dům umění města Brna, příspěvková organizace. Změnu názvu schválilo Zastupitelstvo města Brna na svém Z5/025. zasedání, konaném dne 19. 5. 2009.

Článek III

Hlavní účel a předmět činnosti

1. Hlavním účelem DU je rozvíjet a podporovat výtvarné umění a působit na rozvoj umělecké tvorby. Nosnou formou tohoto poslání jsou výstavy vizuálního umění v nejširším pojetí tohoto uměleckého pojmu a škále názorových proudů.
2. DU je organizací galerijního charakteru bez vlastních sbírek. Pro naplnění svého účelu spolupracuje s jinými kulturními organizacemi, uměleckými spolky i soukromými osobami na našem území i v širším evropském kontextu.
3. Předmět činnosti DU:
 - A) Hlavním předmětem činnosti DU je příprava, organizace a realizace výstav výtvarného umění s akcentem na současnou uměleckou produkci ve vlastních, ale i v jiných prostorách v ČR i v zahraničí. Monografické výstavy i tematické projekty přibližují tvorbu našich i zahraničních umělců v širším časovém horizontu a významových souvislostech formou ukázek jejich aktuálních poloh i v podobě retrospektivních výstavních přehlídek;
 - B) DU je institucí, poskytující informace o současné umělecké scéně a kulturních hodnotách jak formou výstav, tak prostřednictvím doprovodných programů, které

s výstavním projektem souvisejí - v jejich rámci jsou pořádány přednášky, diskuzní setkání a komentované prohlídky výstav, projekce, divadelní představení, performance, workshopy pro široký okruh návštěvníků různého zájmového zaměření i generačního rozpětí;

- C) DU pečuje o dobrou odbornou úroveň práce v oblasti současné výtvarné a vizuální kultury, podílí se na řešení teoretických a praktických otázek, které s oborem souvisí. Udržuje a podporuje kontinuitu oboru v místě a stará se o odborný růst a zvyšování kvalifikace svých zaměstnanců, organizuje výuku k soustavnému zvyšování jejich odborných kompetencí potřebných k plnění hlavního účelu a předmětu činnosti;
- D) Uskutečňuje pro žáky a studenty všech stupňů škol (mateřské školy, základní, střední, vyšší odborné školy, vysoké školy) animace na výstavách a podporuje jejich zájem o umění. Popularizuje interaktivním a srozumitelným způsobem výtvarné umění, čímž vytváří předpoklady pro růst zájmu dětí a mladých lidí o tuto oblast;
- E) Je místem praktické výuky zejména pro studenty Masarykovy univerzity, kdy přispívá ke zvyšování odborných znalostí a získání praktických zkušeností, čímž vytváří podmínky pro růst počtu studentů, kvality absolventů a zájmu veřejnosti o oblast výtvarné tvorby;
- F) Vydává, rozmnožuje a šíří periodický tisk i neperiodické publikace a jiné tiskoviny ve vztahu k výtvarnému umění;
- G) Provozuje prodej a předprodej vstupenek na akce zajišťované nebo spolupořádané DU;
- H) Spolupracuje trvale za účelem zvýšení atraktivity a účinnosti své činnosti s kulturními institucemi, školami všech stupňů a dalšími vzdělávacími institucemi, volnočasovými centry, neziskovými organizacemi, státní správou a samosprávou jakož i dalšími fyzickými i právníckými osobami v tuzemsku i zahraničí; Pravidelně komunikuje a spolupracuje s vědeckými, univerzitními i akademickými institucemi;
- I) Zabezpečuje propagaci předmětu své činnosti;
- J) Prodejní činnost – kromě vlastních publikací prodává i publikace, noviny, časopisy a jiné tisky vztahující se k výtvarnému umění; zajišťuje prodej uměleckých děl vystavovaných v rámci výstavního plánu;
- K) Provádí činnosti související s udržením, zlepšením a modernizací pracovišť, rozvojem jejich struktury, zlepšováním organizace a inovacemi služeb, vše s cílem dosahování co nejvyšší kvality služeb pro veřejnost;
- L) Ubytovává externí spolupracovníky, se kterými DU spolupracuje v rámci hlavního účelu a předmětu své činnosti.

4. Okruhy doplňkové činnosti DU:

4.1A Výroba, obchod a služby neuvedené v přílohách 1 až 3 živnostenského zákona

Obory činnosti:

- velkoobchod a maloobchod;
- realitní činnost, správa a údržba nemovitostí;
- reklamní činnost, marketing, mediální zastoupení;
- fotografické služby;
- pronájem a půjčování věcí movitých;
- zprostředkování obchodu a služeb;
- provozování kulturních, kulturně-vzdělávacích a zábavních zařízení, pořádání kulturních produkcí, zábav, výstav, veletrhů, přehlídek, prodejních a obdobných akcí;

- výroba, obchod a služby jinde nezařazené;
- vydavatelské činnosti, polygrafické výroba, knihařské, kartonážní, kopírovací práce;
- ubytovací služby;
- mimoškolní výchova a vzdělávání, pořádání kurzů, školení, včetně lektorské činnosti;

4.1B Hostinská činnost.

4.1C Nákup a prodej kulturních památek nebo předmětů kulturní hodnoty.

4.1D Zabezpečuje pronájem prostor sloužících k podnikání, které nejsou využité k zajišťování hlavního účelu a předmětu činnosti, v souladu s článkem VII zřizovací listiny.

4.2 Tyto činnosti nesmí narušovat plnění hlavního účelu a předmětu činnosti DU.

4.3 Příjmy z doplňkové činnosti musí být odděleně účtovány a sledovány a podléhají dani z příjmu. Doplňková činnost je realizována dle smluvních cen.

4.4 Prostředky získané doplňkovou činností použije DU pro financování hlavního účelu a předmětu své činnosti.

5. Doplňkové činnosti provozuje DU ve svém sídle a v dalších k tomu určených prostorách.

Článek IV Statutární orgán

1. Statutárním orgánem DU je ředitel, kterého jmenuje a odvolává Rada města Brna. Ředitel je jmenován na základě výběrového řízení. Ředitel je jmenován na dobu neurčitou. Práce ředitele je hodnocena obvykle po pěti letech funkčního období. Výsledky hodnocení jsou projednávány Radou města Brna. Rada města Brna stanoví plat ředitele a zásady hmotné zainteresovanosti. Ředitel je zaměstnancem DU.
2. Ředitel DU zejména:
 - řídí činnost DU v souladu s právními předpisy, zastupuje DU navenek, jedná jeho jménem, odpovídá za jeho činnost a za celkovou personální politiku,
 - jmenuje a odvolává vedoucí útvarů,
 - uzavírá a rozvazuje pracovní poměr se všemi zaměstnanci DU, ustanovuje je do funkcí, stanoví jim plat a náplň pracovní činnosti,
 - zřizuje podle potřeby stálé nebo dočasné poradní a pracovní orgány,
 - řídí se věcně příslušnými dokumenty schválenými orgány statutárního města Brna, zejména Zásadami vztahu orgánů statutárního města Brna k příspěvkovým organizacím, schválenými Radou města Brna, v platném znění (dále jen Zásady),
 - plní úkoly vyplývající z funkce statutárního orgánu DU, ze zřizovací listiny a uložené mu orgány statutárního města Brna.
3. Ředitel DU ustanoví z řad zaměstnanců DU svého stálého zástupce, který ho zastupuje po dobu jeho nepřítomnosti ve vymezeném rozsahu práv a povinností ředitele. Zástupce se podepisuje za DU tak, že ke jménu, příjmení a funkci ředitele připojí svůj podpis s dodatkem „v. z.“ (v zastoupení).

4. Ředitel může být dále zastupován pověřeným zástupcem, který je oprávněn jednat pouze v rozsahu stanoveném v pověření. Pověření musí být vždy písemné.

Článek V Organizační uspořádání

1. DU se člení na:
 - útvar výstavní,
 - útvar ekonomický,
 - útvar provozní.
2. Bližší podrobnosti k organizačnímu uspořádání DU, úkolech a povinnostech vedoucích pracovníků a o uspořádání vzájemných vztahů v DU stanoví Organizační řád, který vydává ředitel podle této zřizovací listiny a platných právních předpisů.

Článek VI Vymezení majetku ve vlastnictví zřizovatele, který se předává DU k hospodaření

1. Statutární město Brno předává DU k hospodaření v souladu s ustanoveními zákona č. 250/2000 Sb., o rozpočtových pravidlech územních rozpočtů, ve znění pozdějších předpisů (dále jen z. č. 250/2000 Sb.), následující majetek (dále jen svěřený majetek):
 1. 1 Nemovitý majetek:
 - budova č. p. 652, která je součástí pozemku p. č. 93 v obci Brno, katastrální území Město Brno s adresou Malinovského náměstí 2 (označovaná jako Dům umění), zapsaná u Katastrálního úřadu pro Jihomoravský kraj, Katastrální pracoviště Brno-město na LV 10001 pro statutární město Brno;
 - budova č. p. 348, která je součástí pozemku p. č. 478/1 v obci Brno, katastrální území Město Brno, s adresou Dominikánská 9 (označovaná jako Dům pánů z Kunštátu), zapsaná u Katastrálního úřadu pro Jihomoravský kraj, Katastrální pracoviště Brno-město na LV 10001 pro statutární město Brno.
 1. 2 Movitý majetek, dle aktuálních inventárních seznamů.
2. Hodnota svěřeného nemovitého a movitého majetku je uvedena v aktuálních inventárních seznamech majetku.

Článek VII Vymezení majetkových práv a povinností při hospodaření se svěřeným majetkem

1. Svěřený majetek je ve vlastnictví zřizovatele. DU nabývá majetek pro svého zřizovatele, nestanoví-li zákon č. 250/2000 Sb. jinak, s právem užívání tohoto majetku pro DU.

2. Při hospodaření se svěřeným majetkem se DU řídí platnými právními předpisy, metodikami, věcně příslušnými dokumenty schválenými orgány statutárního města Brna, zejména Zásadami, a úkoly vyplývajícími z usnesení orgánů statutárního města Brna. DU řádně hospodaří se svěřeným majetkem, zejména provádí údržbu, opravy a zabezpečuje jeho provoz.
3. Svěřený majetek statutárního města Brna DU vede v účetnictví a zajišťuje v souladu se zákonem č. 563/1991 Sb., o účetnictví, ve znění pozdějších předpisů (dále jen z. č. 563/1991 Sb.), provádění odpisů ze svěřeného majetku. DU předává zřizovateli podklady a dokládá skutečnosti pro přiznání daně z nemovitosti a připravuje podklady pro zřízení věcných břemen (služebností) na objekty pro vedení sítí dle platné právní úpravy.
4. DU je povinen inventarizovat majetek, se kterým hospodaří, v souladu se zákonem č. 563/1991 Sb. a v souladu se Zásadami a aktualizované výsledky inventarizace předávat v jednom vyhotovení zřizovateli prostřednictvím Odboru kultury Magistrátu města Brna.
5. DU průběžně předkládá zřizovateli návrhy na likvidaci přebytečného a neupotřebitelného majetku.
6. Dispozice se svěřeným majetkem zřizovatele:

Nemovitý majetek:

6.1 DU je oprávněn uzavírat svým jménem krátkodobé dohody o užívání místností a prostor ve svěřených objektech a svěřených pozemků na dobu do 29 dnů včetně. Na tyto dohody se nevztahuje povinnost zveřejnění podle zákona o obcích. Příjmy z těchto dohod jsou příjmy DU.

6.2 DU je oprávněn jménem statutárního města Brna uzavírat:

- a) smlouvy o nájmu místností a prostor ve svěřených objektech a svěřených pozemků na dobu delší než 29 dnů, avšak nepřesahujících dobu 12 měsíců;
- b) smlouvy na pronájem částí prostor (ploch) ve svěřených objektech pro umístění prodejních automatů, a pro provozování drobného občerstvení uzavíraných na dobu určitou a neurčitou;
- c) smlouvy na pronájem ploch a zdí svěřených nemovitostí za účelem umístění informačních cedulí orientačního charakteru, a to na dobu určitou a neurčitou;
- d) smlouvy na pronájem prostor ve svěřených objektech, ve kterých jsou umístěna zařízení sloužící k zásobování svěřených objektů energiemi (kotelny, výměňkové stanice, atd.), a to na dobu určitou a neurčitou a za účelem provozování těchto zařízení.

DU je v případech uvedených v bodech 6.2 povinen zabezpečit zveřejnění záměru pronájmu v souladu se zákonem o obcích. Na straně pronajímatele musí být uvedeno statutární město Brno a skutečnost, že působnost ve věci uzavření smlouvy byla zřizovací listinou svěřena DU.

Příjmy z těchto smluv a dohod jsou příjmem DU.

6.3 Smlouvy na pronájem místností a prostor ve svěřených objektech a na svěřených pozemcích přesahující 12 měsíců a na dobu neurčitou, vyjma smluv uvedených v bodu 6.2 písm. b), c) a d), je oprávněn uzavírat pouze zřizovatel. Příjmy z těchto smluv jsou příjmy

zřizovatele, který je zohledňuje v neinvestičním příspěvku zřízené příspěvkové organizaci DU v souladu se z. č. 250/2000 Sb.

Movítý majetek:

- 6.4. DU je oprávněn svým jménem uzavírat na dobu do 29 dnů (včetně) krátkodobé dohody o užívání a na dobu delší než 29 dnů smlouvy o pronájmu:
- movitých věcí, které tvoří vnitřní vybavení pronajímaných prostor
 - movitých věcí pro akce zajišťované zřizovatelem nebo ostatními příspěvkovými organizacemi zřízenými statutárním městem Brnem v oblasti kultury;
 - technického zařízení sloužícího k pořádání přednášek a představení, koncertů, jiných kulturních akcí, konferencí, seminářů, workshopů a jiných slavnostních příležitostí, pokud tento majetek DU dočasně nevyužívá.

Příjmy z těchto smluv a dohod jsou příjmy DU.

6.5 DU je oprávněn využívat ubytovací jednotky v Domě pánů z Kunštátu pro ubytování externích spolupracovníků, se kterými spolupracuje v rámci hlavního účelu a předmětu své činnosti.

6.6 Jiné dispozice se svěřeným majetkem je oprávněn provádět pouze zřizovatel.

7. DU zajišťuje investice do svěřeného majetku v rámci finančních prostředků uvedených ve finančním plánu DU a v rámci finančních prostředků, které má k dispozici v investičním fondu. Jiné investice je DU oprávněn realizovat pouze se souhlasem zřizovatele.
8. DU zastupuje zřizovatele před orgány statní správy ve správních řízeních týkajících se svěřeného majetku města za předpokladu souhlasného stanoviska zřizovatele ke konkrétním záměrům DU. DU je oprávněn nechat se v těchto řízeních zastupovat na základě plné moci zvoleným zástupcem.
9. DU v případě potřeby sdružuje prostředky s jinými partnery a vstupuje do širších účelových právních a ekonomických právních vztahů s jinými subjekty podle platných předpisů.

Článek VIII

Vymezení doby, na kterou je DU zřízen

DU je zřízen na dobu neurčitou.

Článek IX

Ostatní ustanovení

1. DU se při své činnosti řídí platnými obecně závaznými právními předpisy, dodržuje stanovené finanční vztahy k rozpočtu zřizovatele, hospodaří dle zákona č. 250/2000 Sb., a plní úkoly vyplývající z usnesení Zastupitelstva města Brna, Rady města Brna a věcně příslušných dokumentů schválených těmito orgány.

2. DU se zapisuje do obchodního rejstříku.
3. Zřizovatel provádí kontrolu činnosti DU.

Článek X
Závěrečná ustanovení

1. Tato zřizovací listina byla schválena Zastupitelstvem města Brna na jeho Z7/04. zasedání konaném dne 17. 3. 2015 a nabývá účinnosti dnem jejího podpisu.
2. Zřizovací listina je vyhotovena v pěti vyhotoveních, z nichž tři obdrží DU a dvě zřizovatel.

23 -04- 2015

V Brně dne:



.....
Ing. Petr Vokřál
primátor statutárního města Brna

sta Brna-MMB

této ověřovací doložce



STATUTÁRNÍ MĚSTO BRNO

Zřizovací listina

Organizace

Filharmonie Brno, příspěvková organizace

Úplné znění

vyplývající z

- dodatku č. 1 schváleného Zastupitelstvem města Brna na Z5/025. zasedání konaném dne 19. 5. 2009,
dodatku č. 2 schváleného Zastupitelstvem města Brna na Z6/004. zasedání konaném dne 7. 3. 2011,
dodatku č. 3 schváleného Zastupitelstvem města Brna na Z6/009. zasedání konaném dne 11. 10. 2011,
dodatku č. 4 schváleného Zastupitelstvem města Brna na Z7/17. zasedání konaném dne 12. 4. 2016 a
dodatku č. 5 schváleného Zastupitelstvem města Brna na Z8/03. zasedání konaném dne 5. 2. 2019.

Zastupitelstvo města Brna na svém zasedání č. Z4/029 konaném dne 8. 11. 2005 v souladu s ust. § 84 odst. 2 písm. d) zákona č. 128/2000 Sb., o obcích, ve znění pozdějších předpisů, a ust. § 27 zákona č. 250/2000 Sb., o rozpočtových pravidlech územních rozpočtů, ve znění pozdějších předpisů, schválilo zřizovací listinu Filharmonie Brno, příspěvkové organizace,

takto:

I.

Základní ustanovení

1. Název příspěvkové organizace zní „Filharmonie Brno, příspěvková organizace“ (dále jen „příspěvková organizace“).
2. Zřizovatelem je statutární město Brno, se sídlem Dominikánské náměstí 196/1, Brno-město, 602 00 Brno, IČO: 44992785.
3. Sídlem příspěvkové organizace je Komenského náměstí 534/8, Brno-město, 602 00 Brno.
4. Identifikační číslo příspěvkové organizace: 00094897.
5. Příspěvková organizace je právnickou osobou ve smyslu občanského zákoníku.
6. Příspěvková organizace má celorepublikovou působnost.

II.

Historická kontinuita

Státní filharmonie Brno vznikla fúzí Symfonického orchestru brněnského rozhlasu se Symfonickým orchestrem kraje Brněnského na základě opatření Ministerstva kultury

č. 81.827/SU II – 2 ze dne 31. 12. 1955 s účinností od 1. ledna 1956. Organizace byla v působnosti Jihomoravského krajského národního výboru.

Plenární zasedání Jihomoravského krajského národního výboru v Brně ze dne 20. listopadu 1990 čís. XXI/34-03 schválilo přenesení pravomoci zřizovat, řídit a rušit příspěvkovou organizaci Státní filharmonie Brno na Okresní úřad Brno – město k 31. 12. 1990. Podle ustanovení § 67 odst. 2 zákona č. 367/1990 Sb., o obcích, přenesl Okresní úřad Brno na základě žádosti města Brna schválené na II. zasedání Zastupitelstva města Brna zřizovatelské pravomoci vůči Státní filharmonii Brno na město Brno, a to s účinností od 1. 2. 1991.

Organizace byla zapsána do obchodního rejstříku vedeného Krajským soudem v Brně oddíl Pr, vložka 16 dne 1. 11. 2001.

Zastupitelstvo města Brna na svém zasedání č. Z4/029 konaném dne 8. 11. 2005 schválilo změnu názvu příspěvkové organizace Státní filharmonie Brno, na Filharmonie Brno, příspěvková organizace.

III.

Hlavní účel a předmět činnosti

1. Hlavním účelem příspěvkové organizace je provozovat veřejnou koncertní činnost spočívající v nastudování a veřejném předvádění děl z oblasti hudebního a hudebně dramatického umění výkonnými umělci, a to formou pořádání či spolupřádání koncertů a jiných kulturních produkcí, nebo pohostinskými vystoupeními pro jiné pořadatele v tuzemsku i v zahraničí, podílet se na rozvoji koncertního umění zejména pořádáním a propagací hudebních festivalů a dalších kulturních akcí.
2. Předmět činnosti:
 - A. Vytváří, pořádá a zabezpečuje koncerty, tzn. živě provozuje zejména díla hudební a hudebně dramatická;
 - B. Zajišťuje hostování předních tuzemských a zahraničních umělců a uměleckých těles;
 - C. Pořádá hudební festivaly a další akce mající vztah ke koncertnímu umění, včetně jejich technického zajištění i zajištění služeb návštěvníkům, sjednává, popř. zprostředkovává, smlouvy o rozhlasovém a televizním vysílání koncertů, festivalu;
 - D. Vydává, rozšiřuje a prodává periodický tisk i neperiodické publikace a jiné tiskoviny, dále vydává, šíří, rozšiřuje a prodává zvukové a zvukově obrazové záznamy na všech druzích nosičů, vše sloužící k naplnění hlavního účelu a předmětu činnosti příspěvkové organizace;
 - E. Zabezpečuje propagaci předmětu své činnosti, včetně výroby, vydávání, prodeje, pronájmu a půjčování propagačních materiálů a programů v tuzemsku i zahraničí, prodeje a půjčování fotografií, kopií fotografií a kopií notových partů, včetně kopií archiválií;
 - F. Zajišťuje prodej a předprodej vstupenek pro akce zajišťované nebo spolupřádané příspěvkovou organizací;

- G. Provádí opravy hudebních nástrojů pro vlastní potřebu;
- H. Po schválení příslušným orgánem zřizovatele, provádí investorskou činnost související s udržením, zlepšením a modernizací prostor objektů předaných příspěvkové organizaci k hospodaření, a to za účelem zlepšit, rekonstruovat, modernizovat a dostavět potřebné objekty jak v interiéru, tak v exteriéru;
- CH. Přípravuje, pořádá a zajišťuje edukační činnost spojenou s hudebním uměním a určenou pro potřeby jednotlivých věkových, sociálních a profesních skupin obyvatelstva.

IV. Statutární orgán

1. Statutárním orgánem příspěvkové organizace je ředitel, kterého jmenuje a odvolává Rada města Brna. Ředitel je jmenován na základě výběrového řízení. Práce ředitele je hodnocena obvykle po pěti letech funkčního období. Výsledky hodnocení jsou projednávány Radou města Brna. Rada města Brna stanoví plat ředitele a zásady hmotné zainteresovanosti. Ředitel je zaměstnancem příspěvkové organizace.
2. Ředitel jedná jménem příspěvkové organizace v souladu s právními předpisy a v rámci oprávnění daných zřizovací listinou. V majetkoprávních záležitostech je oprávněn jednat a uzavírat smlouvy pouze v rozsahu vymezeném v článku VI. Zřizovací listiny. Při řízení organizace se ředitel rovněž řídí úkoly vyplývajícími z usnesení Rady města Brna a Zastupitelstva města Brna a věcně příslušnými dokumenty schválenými těmito orgány.
3. Jménem příspěvkové organizace podepisuje ředitel, a to tak, že se čitelně uvede jeho jméno, příjmení a funkce, ke kterým ředitel připojí vlastnoruční podpis a razítko organizace.
4. Ředitel ustanoví z řad zaměstnanců příspěvkové organizace stálého zástupce, který ho v době jeho nepřítomnosti zastupuje ve vymezeném rozsahu práv a povinností ředitele. Zástupce se za příspěvkovou organizaci podepisuje tak, že k čitelně uvedenému jménu, příjmení a funkci ředitel organizace připojí svůj podpis s uvedením zkratky „v z.“ (v zastoupení).
5. Ředitel stanoví organizační strukturu příspěvkové organizace a vydává organizační řád. Základní vnitřní členění příspěvkové organizace je uvedeno v článku IX. Zřizovací listiny.

V. Vymezení majetku ve vlastnictví zřizovatele, který se předává příspěvkové organizaci k hospodaření

K výkonu činnosti vymezuje zřizovatel příspěvkové organizace následující majetek, který se organizaci předává k hospodaření (dále jen „svěřený majetek“):

1. Nemovitý majetek:
Besední dům: pozemek p. č. 589, zastavěná plocha a nádvoří, k. ú. Město Brno, obec Brno, jehož součástí je budova č. p. 534 s využitím objekt občanské vybavenosti, adresní místa: Besední 534/2, Husova 534/20, Komenského náměstí 534/8.
2. Movitý majetek dle aktuálních inventárních seznamů.

Hodnota svěřeného nemovitého a movitého majetku je uvedena v inventárních seznamech majetku.

VI.

Vymezení majetkových práv a povinností při hospodaření se svěřeným majetkem

1. Příspěvková organizace řádně hospodaří se svěřeným majetkem k zajištění výkonu své činnosti. Provádí zejména údržbu a opravy svěřeného majetku včetně povinných revizí, zabezpečuje jeho provoz, dbá na ochranu majetku před ztrátou, poškozením a zneužitím, sleduje plnění závazků, uplatňuje oprávněné nároky organizace atd.
2. Příspěvková organizace zajišťuje investice do svěřeného majetku v rámci finančních prostředků uvedených ve finančním plánu organizace a v rámci finančních prostředků, které má k dispozici v investičním fondu. Jiné investice je organizace oprávněna realizovat pouze se souhlasem zřizovatele.
3. Příspěvková organizace zajišťuje v souladu se zákonem č. 563/1991 Sb., o účetnictví, ve znění pozdějších předpisů, provádění odpisů ze svěřeného majetku.
4. Svěřený majetek je ve vlastnictví zřizovatele. Příspěvková organizace nabývá majetek pro svého zřizovatele, nestanoví – li zákon č. 250/2000 Sb., o rozpočtových pravidlech územních rozpočtů, ve znění pozdějších předpisů, jinak.
5. Příspěvková organizace je povinna inventarizovat majetek, se kterým hospodaří, v souladu se zákonem č. 563/1991 Sb., o účetnictví, ve znění pozdějších předpisů, a aktualizované výsledky inventarizace předávat v jednom vyhotovení zřizovateli prostřednictvím Odboru kultury Magistrátu města Brna.
6. Příspěvková organizace průběžně předkládá zřizovateli prostřednictvím Odboru kultury Magistrátu města Brna návrhy na likvidaci přebytečného a neupotřebitelného majetku.
7. Příspěvková organizace předává zřizovateli podklady a dokládá skutečnosti pro přiznání daně z nemovitosti a připravuje podklady pro zřízení věcných břemen na objekty pro vedení sítí dle platné právní úpravy
8. Dispozice se svěřeným majetkem zřizovatele:
 - 8.1 Příspěvková organizace je oprávněna uzavírat svým jménem krátkodobé dohody o užívání místností a prostor ve svěřených objektech a svěřených pozemků na dobu do 29 dnů včetně. Příjmy z těchto dohod jsou příjmem příspěvkové organizace.
 - 8.2 Příspěvková organizace je oprávněna jménem statutárního města Brna uzavírat

- a) smlouvy o nájmu, příp. pachtu, místností a prostor ve svěřených objektech a svěřených pozemků na dobu delší než 29 dnů, avšak nepřesahujících dobu 12 měsíců;
- b) smlouvy o nájmu části prostor ve svěřených objektech pro umístění nápojových automatů uzavíraných na dobu určitou a neurčitou;
- c) smlouvy o nájmu ploch a zdí svěřených nemovitostí za účelem umístění informačních cedulí orientačního charakteru, a to na dobu určitou a neurčitou;
- d) smlouvy o nájmu prostor a místností ve svěřených objektech, ve kterých jsou umístěna zařízení sloužící k zásobování svěřených objektů energiemi (kotelny, výměňkové stanice atd.), a to na dobu určitou a neurčitou a za účelem provozování těchto zařízení.

Příspěvková organizace je v těchto případech povinna zveřejnit záměr pronájmu (pachtu) na webových stránkách příspěvkové organizace minimálně 15 dnů před uzavřením příslušné smlouvy. Na straně pronajímatele musí být uvedeno statutární město Brno a skutečnost, že působnost ve věci uzavření smlouvy byla zřizovací listinou svěřena příspěvkové organizaci. Příjmy z těchto smluv jsou příjmem organizace.

- 8.3 Smlouvy o nájmu místností a prostor ve svěřených objektech a svěřených pozemků, ploch a zdí svěřených nemovitostí přesahující 12 měsíců a na dobu neurčitou (vyjma smluv uvedených v bodu 8.2 písm. b) až d), je oprávněn uzavírat pouze zřizovatel. Příjmy z těchto smluv jsou příjmy zřizovatele, který je zohledňuje v transferu poskytovaném příspěvkové organizaci dle z. č. 250/2000 Sb.
- 8.4 Příspěvková organizace je oprávněna využívat ubytovací jednotku v tzv. „krčku“ objektu Besedního domu v Brně, adresní místo: Komenského náměstí 534/8, pro ubytování expertních spolupracovníků, se kterými spolupracuje v rámci hlavního předmětu své činnosti (např. externí dirigent, hostující umělci apod.).
- 8.5 Jiné dispozice s nemovitým majetkem je oprávněn provádět pouze zřizovatel.
- 8.6 Příspěvková organizace je oprávněna vlastním jménem uzavírat smlouvy na užívání movitých věcí, které tvoří:
 - vnitřní vybavení pronajímaných nebytových prostor;
 - vnitřní vybavení služebního bytu, který organizace užívá na základě nájemní smlouvy.
- 8.7 Příspěvková organizace je oprávněna na základě smluvního vztahu umožnit užívání movitých věcí pro akce zajišťované zřizovatelem nebo ostatními příspěvkovými organizacemi zřizovanými statutárním městem Brnem v oblasti kultury.
- 8.8 Příspěvková organizace je oprávněna umožnit na základě smlouvy o užívání hudebních nástrojů členům orchestru příspěvkové organizace pro přípravu a výkon umělecké činnosti pro zaměstnavatele. Totéž platí pro společenské oděvy pořízené organizací pro výkon umělecké činnosti pro zaměstnavatele.
- 8.9 Příspěvková organizace je oprávněna vlastním jménem pronajímat hudební nástroje a technické zařízení sloužící k pořádání koncertů a jiných kulturních akcí.
- 8.10 Jiné dispozice s movitým majetkem lze provádět pouze se souhlasem zřizovatele.

9. Příspěvková organizace užívá i jiný majetek než majetek zřizovatele, a to na základě smluvních vztahů.
10. Příspěvková organizace zastupuje zřizovatele před orgány státní správy ve správních řízeních týkajících se svěřeného majetku zřizovatele za předpokladu souhlasného stanoviska zřizovatele. Organizace je oprávněna nechat se v těchto řízeních zastupovat na základě plné moci zvoleným zástupcem.
11. Při hospodaření a nakládání se svěřeným majetkem se příspěvková organizace řídí platnými právními předpisy, úkoly vyplývajícími z usnesení Rady města Brna a Zastupitelstva města Brna a věcně příslušnými dokumenty schválenými těmito orgány.

VII.

Okruhy doplňkové činnosti

Zřizovatel povoluje příspěvkové organizaci tyto okruhy doplňkové činnosti za účelem lepšího využívání hospodářských možností a odborností svých zaměstnanců:

1. Výroba, obchod a služby neuvedené v přílohách 1 až 3 živnostenského zákona
Obory činnosti: Realitní činnost, správa a údržba nemovitostí
Pronájem a půjčování věcí movitých
Reklamní činnost, marketing, mediální zastoupení
Zprostředkování obchodu a služeb
2. Zabezpečování pronájmů prostor sloužících podnikání, které nejsou potřebné k zajišťování hlavního účelu a předmětu činnosti příspěvkové organizace, v souladu s článkem VI. zřizovací listiny.

Tyto činnosti nesmí narušovat plnění hlavního účelu předmětu činnosti organizace a sledují se odděleně. Prostředky získané doplňkovou činností podléhají dani z příjmů a příspěvková organizace je použije pro financování hlavního účelu a předmětu své činnosti.

VIII.

Vymezení doby, na kterou je organizace zřízena

Příspěvková organizace je zřízena na dobu neurčitou.

IX.

Organizační uspořádání

1. Filharmonie Brno, příspěvková organizace, se vnitřně člení na tyto útvary:
 - orchestr
 - pěvecký sbor dětí a mládeže Kantiléna
 - ekonomicko – provozní úsek.
2. V čele orchestru stojí šéfdirigent, kterého jmenuje a odvolává ředitel příspěvkové organizace na základě výběrového řízení, po projednání s Uměleckou radou orchestru. Šéfdirigent zejména:
 - odpovídá za uměleckou úroveň orchestru;
 - navrhuje základní koncepci umělecké činnosti orchestru.

Podrobnosti stanoví organizační řád příspěvkové organizace.

3. Poradním orgánem ředitele je Umělecká rada orchestru, kterou volí členové orchestru. Náplň činnosti a složení Umělecké rady orchestru stanoví organizační řád příspěvkové organizace.

X.

Ostatní ustanovení

1. Příspěvková organizace se ve své činnosti řídí platnými obecně závaznými právními předpisy, dodržuje stanovené finanční vztahy k rozpočtu zřizovatele, hospodaří dle zákona č. 250/2000 Sb., o rozpočtových pravidlech územních rozpočtů, ve znění pozdějších předpisů, a plní úkoly vyplývající z usnesení Zastupitelstva města Brna a Rady města Brna a věcně příslušných dokumentů schválenými těmito orgány.
2. Zřizovatel provádí kontrolu činnosti a hospodaření příspěvkové organizace.

XI.

Závěrečná ustanovení

Tato zřizovací listina nabývá účinnosti od 1. 1. 2006 a nahrazuje Zřizovací listinu Státní filharmonie Brno ze dne 28. 12. 2000 ve znění Dodatku č. 1 ze dne 21. 7. 2003 a Dodatku č. 2 ze dne 3. 12. 2004, která dnem 1. 1. 2006 pozbývá platnosti.

- 7 -03- 2019

V Brně dne



.....
JUDr. Markéta Vaňková
primátorka statutárního města Brna

.....
sta Brna-MMB/2

.....
edené v této ověřovací doložce

.....
by MMB)



轉 查 :



STATUTÁRNÍ MĚSTO BRNO

ZŘIZOVACÍ LISTINA

organizace

Knihovna Jiřího Mahena v Brně, příspěvková organizace

Úplné znění

vyplývající z dodatku č. 1 schváleného Zastupitelstvem města Brna na Z8/18. zasedání konaném dne 16. 6. 2020.

Zastupitelstvo města Brna na svém zasedání č. Z6/036. konaném dne 2. 9. 2014, v souladu s ust. § 84, odst. 2 písm. d) zákona č. 128/2000 Sb., o obcích (obecní zřízení), ve znění pozdějších předpisů, a ust. § 27 zákona č. 250/2000 Sb., o rozpočtových pravidlech územních rozpočtů, ve znění pozdějších předpisů, schválilo novou zřizovací listinu Knihovny Jiřího Mahena v Brně, příspěvkové organizace, která nahrazuje úplné znění zřizovací listiny této příspěvkové organizace schválené na Z3/024. zasedání Zastupitelstva města Brna konaném ve dnech 12. – 13. 12. 2000. Po schválení tohoto úplného znění schválilo Zastupitelstvo města Brna na svém Z4/040. zasedání dne 9. 11. 2004 dodatek č. 1, na Z5/011. zasedání dne 11. 12. 2007 dodatek č. 2, na Z5/015. zasedání dne 27. 5. 2008 dodatek č. 3, na Z5/019. zasedání dne 14. 10. 2008 dodatek č. 4, na Z5/025. zasedání dne 19. 5. 2009 dodatek č. 5.

Článek I

Základní ustanovení

1. Název organizace zní „Knihovna Jiřího Mahena v Brně, příspěvková organizace“ (dále jen „Knihovna“).
2. Zřizovatelem Knihovny je statutární město Brno, Dominikánské náměstí 196/1, Brno-město, 602 00 Brno, IČO: 44992785.
3. Sídlem Knihovny je Koblížná 70/4, Brno-město, 602 00 Brno.
4. IČO Knihovny: 00101494.
5. Knihovna je zřízena jako příspěvková organizace statutárního města Brna. Je právnickou osobou ve smyslu zákona č. 89/2012 Sb., občanského zákoníku, ve znění pozdějších předpisů, a při své činnosti se řídí platnými právními předpisy.
6. Knihovna je základní knihovnou s univerzálním knihovním fondem dle zákona č. 257/2001 Sb., o knihovnách a podmínkách provozování veřejných knihovnických a informačních služeb (knihovní zákon), ve znění pozdějších předpisů (dále jen „zákon č. 257/2001 Sb.“), zapsanou Ministerstvem kultury ČR v evidenci knihoven pod evidenčním číslem 877, je součástí systému knihoven poskytujících veřejné knihovnické a informační služby.
7. Knihovna má regionální působnost a jako součást systému knihoven ČR plní také celostátní funkce.

Článek II Historická kontinuita

Brněnská veřejná knihovna obecní byla založena dne 1. 2. 1921 a knihovníkem se stal Jiří Mahen. Pro veřejnost byla otevřena 15. 11. 1922. Nejdříve byla knihovna umístěna na Veveří ulici v Brně a bylo k ní připojeno 14 poboček. Roku 1926 se přestěhovala na Rašínovu ul. v Brně a v roce 1940 se přestěhovala do budovy U Solnice 12 (Solniční). Nová etapa ve vývoji knihovny byla zahájena po osvobození 9. června 1945. V roce 1948 měla 23 poboček. Od roku 1950 sídlí ústřední knihovna ve Schrattenbachově paláci na Koblížné 4, v Brně. V roce 1951 byla pojmenována na Krajskou knihovnu. Od 1. 7. 1951 přešla pod řízení Krajského národního výboru. Od 1. 10. 1958 přechází Krajská knihovna pod řízení Městského národního výboru (dále jen „MěstNV“) s působností na území Brněnského kraje. Má ústřední knihovnu a 32 poboček. V roce 1959 je knihovna přejmenována na Krajskou knihovnu lidovou Jiřího Mahena z podnětu Odboru školství a kultury ze dne 27. 3. 1959 u příležitosti 20. výročí úmrtí Jiřího Mahena.

Na základě usnesení rady MěstNV číslo 34109 z 9. 3. 1960 je knihovna převedena pod město a 1. 7. 1960 je Krajská knihovna decentralizována. Je vytvořeno šest obvodních lidových knihoven s pobočkami a sedm místních lidových knihoven v okrajových obcích města. Dne 30. 11. 1960 přechází knihovna do řízení MěstNV, je přejmenována na Městskou lidovou knihovnu Jiřího Mahena s krajskou funkcí. Od 1. 7. 1963 knihovna přechází pod řízení Jihomoravského krajského národního výboru (dále jen „JmKNV“) a stává se opět Krajskou knihovnou Jiřího Mahena. Přijetím zákona č. 175/1968 Sb., o městě Brně došlo dne 3. 1. 1969 k dohodě, podle které se při delimitaci kulturních zařízení JmKNV převádí do správy Národního výboru města Brna Knihovna Jiřího Mahena. Má ústřední knihovnu a 7 obvodních knihoven s pobočkami.

Od roku 1990 je v souladu se zákonem České národní rady č. 367/1990 Sb., o obcích (obecní zřízení), ve znění pozdějších předpisů, zřizovatelem statutární město Brno. Podle zákona č. 257/2001 Sb. byla Knihovna zapsána 23. 9. 2002 do evidence knihoven na Ministerstvu kultury ČR pod číslem 0877/2002. Knihovna byla zapsána 6. listopadu 2001 do obchodního rejstříku vedeného Krajským soudem v Brně oddíl Pr, vložka 33. Zastupitelstvo města Brna schválilo dne 27. 5. 2008 na zasedání č. Z5/015 název Knihovna Jiřího Mahena v Brně, příspěvková organizace.

Článek III Hlavní účel a předmět činnosti

1. Hlavním účelem Knihovny je poskytování veřejných knihovnických, informačních, vzdělávacích, kulturních, sociálních a dalších služeb způsobem, který zaručuje všem fyzickým a právnickým osobám rovný přístup k širokému spektru lidských znalostí, kulturním hodnotám a informacím, a to prostřednictvím svých fondů, informačních zdrojů i přístupem k veřejnému internetu. Umožňuje svobodnou výměnu informací a myšlenek ve společnosti, zároveň Knihovna respektuje právo každého na soukromí a nezávislé rozhodování. Knihovna je součástí vzdělávací infrastruktury, rozvíjí komunitní aktivity, podporuje kulturní rozmanitost a sociální integraci. Knihovna provádí metodickou a výzkumnou činnost v oblastech svého působení; podílí se na formování koncepce veřejných knihovnických a informačních služeb v ČR.

2. Předmět činnosti Knihovny:

- A) Knihovna plní funkci přístupového místa ke znalostem, informacím a kulturním hodnotám. Neustranností, otevřeností, individuálním přístupem a vstřícným prostředím povzbuzuje k celoživotnímu učení, kreativitě, generování vlastních myšlenek, formování nezávislého rozhodování;
- B) Vytváří, soustavně doplňuje, organizuje, zpracovává, chrání a uchovává univerzální knihovní fond, provádí jeho revize, vyřazuje knihovní dokumenty z knihovního fondu;
- C) Půjčuje absenčně a prezenčně dokumenty různých typů (tištěné, zvukové, zvukově obrazové, digitální) z knihovního fondu Knihovny, zpřístupňuje na místě samém autorsky chráněná díla;
- D) Poskytuje přístup k širokému spektru informací s využitím vlastních i externích databází, které jsou zaměřeny zejména na:
 - společenské, humanitní, přírodní i technické vědy,
 - formální a neformální vzdělávání a celoživotní učení,
 - podporu čtenářské gramotnosti a dalších kompetencí,
 - kulturu všeobecně, literaturu, hudbu,
 - všeobecné občanské informace a občanskou gramotnost,
 - regionální osobnosti,
 - statutární město Brno, region, kraj,
 - kreativní odvětví,
 - Evropskou unii;
- E) Umožňuje přístup k informacím na internetu, ke kterým má Knihovna bezplatný přístup a umožňuje přístup k placeným informacím na internetu;
- F) Poskytuje ústní i písemné bibliografické, referenční a faktografické informace a rešerše;
- G) Zajišťuje specializované činnosti prostřednictvím pracovišť – Mahenův památník, Informační středisko Europe Direct, Centrum dětského čtenářství, IN-centrum, Knihovna pro nevidomé a slabozraké;
- H) Poskytuje vnitrostátní i mezinárodní meziknihovní služby;
- I) Pořádá pro širokou i odbornou veřejnost vzdělávací a kulturní akce, zejména exkurze, besedy, přednášky, semináře, workshopy, odborné kurzy a jiné akce v souladu s hlavním účelem a předmětem své činnosti v Knihovně i mimo ni, vytváří podmínky pro celoživotní vzdělávání;
- J) Prezentuje v prostorách Knihovny výstavy;
- K) Realizuje klubovou činnost pro veřejnost;
- L) Uskutečňuje pro žáky a studenty všech stupňů škol (mateřské školy, základní, střední, vyšší odborné školy, vysoké školy) ve vazbě na rámcové vzdělávací programy a studijní programy besedy, exkurze, informační vzdělávání, rozvíjí čtenářskou gramotnost a další funkční gramotnosti. Umožňuje individuální neformální vzdělávání;
- M) Popularizuje interaktivním a srozumitelným způsobem vědu a různorodé oblasti lidské činnosti, čímž vytváří předpoklady pro růst zájmu dětí a mladých lidí o studium všech oborů včetně přírodních, technických a humanitních;
- N) Je místem praktické výuky zejména pro studenty Masarykovy univerzity, kdy přispívá ke zvyšování odborných znalostí a získání praktických zkušeností, čímž vytváří podmínky pro růst počtu studentů a kvality absolventů;
- O) Realizuje vývoj a tvorbu didaktických nástrojů, interaktivních pomůcek, metodických a vzdělávacích databází, systémů dálkového vzdělávání, odborné,

- vzdělávací a popularizační aktivity pro vlastní potřebu i pro další organizace a jednotlivce;
- P) Pečuje o odborný růst a zvyšování kvalifikace svých zaměstnanců, organizuje výuku k soustavnému zvyšování jejich odborných kompetencí potřebných k plnění hlavního účelu a předmětu činnosti;
 - Q) Organizuje a podílí se na pořádání kulturních, společenských a vzdělávacích akcích na pracovištích Knihovny i mimo ně;
 - R) Provozuje prodej a předprodej vstupenek na akce zajišťované nebo spolupořádané Knihovnou;
 - S) Spolupracuje trvale za účelem zvýšení atraktivity a účinnosti své činnosti s kulturními institucemi, školami všech stupňů a dalšími vzdělávacími institucemi, volnočasovými centry, neziskovými organizacemi, státní správou a samosprávou jakož i dalšími fyzickými i právníckými osobami v tuzemsku i zahraničí;
 - T) Poskytuje reprografické služby v tištěné a elektronické podobě (elektronické dodávání dokumentů) jak ve vztahu ke knihovnímu fondu Knihovny, tak v souvislosti s poskytováním meziknihovnických služeb;
 - U) Podílí se na řešení teoretických a praktických otázek v oblasti knihovnictví a informační vědy, tvorbě metodik a koncepcí rozvoje veřejných knihovnických a informačních služeb, poskytuje metodickou a poradenskou činnost v oblasti knihovnických a informačních služeb;
 - V) Zajišťuje plnění regionálních funkcí ve vztahu ke knihovnám v regionu město Brno zejména tím, že jim Knihovna poskytuje poradenské, vzdělávací a koordinační služby, zpracovává a reviduje knihovní fondy, buduje a distribuuje výměnný fond a vykonává další činnosti napomáhající rozvoji knihoven a jejich veřejných knihovnických a informačních služeb;
 - W) Vydává, rozmnožuje a šíří periodický tisk i neperiodické publikace a jiné tiskoviny, dále vydává, rozmnožuje a šíří zvukové a zvukově obrazové záznamy na všech druzích nosičů, vše sloužící k naplnění hlavního účelu a předmětu činnosti Knihovny;
 - X) Provádí činnosti související s udržením, zlepšením a modernizací pracovišť, rozvojem jejich struktury, zlepšováním organizace a inovacemi služeb, vše s cílem dosahování co nejvyšší kvality služeb pro veřejnost;
 - Y) Vydává za účelem stanovení podmínek poskytování knihovnických, informačních a dalších služeb knihovní řád;
 - Z) Zabezpečuje propagaci předmětu své činnosti, včetně výroby, vydávání, prodeje, pronájmu a půjčování propagačních materiálů a programů v tuzemsku i zahraničí.

3. Doplnková činnost Knihovny:

3.1 Zřizovatel povoluje Knihovně tyto okruhy doplňkové činnosti za účelem lepšího využívání hospodářských možností a odbornosti svých zaměstnanců:

A) Výroba, obchod a služby neuvedené v přílohách 1 až 3 živnostenského zákona

Obory činnosti:

- velkoobchod a maloobchod;
- nákup, prodej, správa a údržba nemovitostí;
- reklamní činnost, marketing, mediální zastoupení;
- fotografické služby;
- pronájem a půjčování věcí movitých;

- provozování kulturních, kulturně-vzdělávacích a zábavních zařízení, pořádání kulturních produkcí, zábav, výstav, veletrhů, přehlídek, prodejních a obdobných akcí;
 - výroba, obchod a služby jinde nezařazené;
 - vydavatelské činnosti, polygrafická výroba, knihařské, kartonážní, kopírovací práce.
- B) Zabezpečování pronájmů prostor sloužících podnikání, které nejsou potřebné k zajišťování hlavního účelu a předmětu činnosti Knihovny, v souladu s článkem VII zřizovací listiny.

3.2 Tyto činnosti nesmí narušovat plnění hlavního účelu a předmětu činnosti Knihovny.

3.3 Příjmy z doplňkové činnosti musí být odděleně účtovány a sledovány a podléhají dani z příjmu. Doplňková činnost je realizována dle smluvních cen.

3.4 Prostředky získané doplňkovou činností použije Knihovna pro financování hlavního účelu a předmětu své činnosti.

4. Tyto činnosti provozuje Knihovna ve svém sídle a v dalších k tomu určených prostorách.

Článek IV Statutární orgán

1. Statutárním orgánem Knihovny je ředitel, kterého jmenuje a odvolává Rada města Brna. Ředitel je jmenován na základě výběrového řízení. Ředitel je jmenován na dobu neurčitou. Práce ředitele je hodnocena obvykle po pěti letech funkčního období. Výsledky hodnocení jsou projednávány Radou města Brna. Rada města Brna stanoví plat ředitele a zásady hmotné zainteresovanosti. Ředitel je zaměstnancem Knihovny.
2. Ředitel Knihovny zejména:
 - řídí činnost Knihovny v souladu s právními předpisy, zastupuje Knihovnu navenek, jedná jejím jménem, odpovídá za její činnost a za celkovou personální politiku;
 - uzavírá a rozvazuje pracovní poměr se všemi zaměstnanci Knihovny, ustanovuje je do funkcí, stanoví jim plat a náplň pracovní činnosti;
 - zřizuje podle potřeby stálé nebo dočasné poradní a pracovní orgány;
 - při řízení Knihovny se ředitel řídí obecně závaznými právními předpisy, dále Zásadami vztahu orgánů statutárního města Brna k příspěvkovým organizacím, v platném znění (dále jen „Zásady“) schválenými Radou města Brna, a dalšími dokumenty schválenými orgány statutárního města Brna;
 - plní úkoly vyplývající z funkce statutárního orgánu Knihovny, ze zřizovací listiny a uložené mu orgány statutárního města Brna.
3. Ředitel Knihovny ustanoví z řad zaměstnanců Knihovny stálého zástupce, který ředitele zastupuje po dobu jeho nepřítomnosti ve vymezeném rozsahu práv a povinností ředitele. Zástupce se podepisuje za Knihovnu tak, že ke jménu, příjmení a funkci ředitele připojí svůj podpis s dodatkem „v. z.“ (v zastoupení).
4. Ředitel může být dále zastupován pověřeným nebo smluvním zástupcem, který je oprávněn jednat pouze v rozsahu stanoveném v pověření či v plné moci. Pověření a plná moc musejí být vždy písemné.

Článek V Organizační uspořádání

1. Knihovna pracuje systémem ústřední knihovny s detašovanými pracovišti a sítí poboček rozmístěnými na území statutárního města Brna.
2. Organizační struktura Knihovny se vzájemnými vazbami je řešena Organizačním řádem Knihovny, který vydává ředitel Knihovny podle této zřizovací listiny a platných právních předpisů.

Článek VI Vymezení majetku zřizovatele předaného Knihovně k hospodaření

1. Statutární město Brno předává Knihovně k hospodaření v souladu s ustanoveními zákona č. 250/2000 Sb., o rozpočtových pravidlech územních rozpočtů, ve znění pozdějších předpisů (dále jen „zákon č. 250/2000 Sb.“), následující majetek (dále jen „svěřený majetek“):

1.1 Nemovitý majetek

- Schrattenbachův palác: pozemek p. č. 143, zastavěná plocha a nádvoří, v k. ú. Město Brno, obec Brno, jehož součástí je budova č. p. 70 s využitím stavba občanského vybavení, adresní místo: Kobližná 70/4;
- pozemek p. č. 7689, zastavěná plocha a nádvoří, k. ú. Bystrc, obec Brno, jehož součástí je budova č. p. 826 s využitím stavba občanského vybavení, adresní místo: Vondrákova 826/15;
- Mahenův památník: pozemek p. č. 1042/1, zastavěná plocha a nádvoří, v k. ú. Stránice, obec Brno, jehož součástí je budova č. p. 357 s využitím objekt občanské vybavenosti, adresní místo: Mahenova 357/8 a pozemek p. č. 1043/1, zahrada, v k. ú. Stránice, obec Brno;
- pozemek p. č. 1234, zastavěná plocha a nádvoří, k. ú. Maloměřice, obec Brno, jehož součástí je budova č. p. 121 s využitím stavba občanského vybavení, adresní místo: Selská 121/16;
- pozemek p. č. 1235/1, ostatní plocha s využitím zeleň, k. ú. Maloměřice, obec Brno.

1.2 Movitý majetek dle aktuálních inventárních seznamů.

2. Svěřený majetek je ve vlastnictví zřizovatele. Knihovna nabývá majetek pro svého zřizovatele, nestanoví-li zákon č. 250/2000 Sb. jinak, s právem užívání tohoto majetku pro Knihovnu.

Článek VII Vymezení majetkových práv a povinností při hospodaření se svěřeným majetkem

1. Při hospodaření se svěřeným majetkem se Knihovna řídí platnými právními předpisy, metodikami, věcně příslušnými dokumenty schválenými orgány statutárního města Brna, zejména Zásadami, a úkoly vyplývajícími z usnesení orgánů statutárního města Brna. Knihovna řádně hospodaří se svěřeným majetkem, zejména provádí údržbu, opravy a zabezpečuje jeho provoz.

2. Svěřený majetek statutárního města Brna Knihovna vede v účetnictví a zajišťuje v souladu se zákonem č. 563/1991 Sb., o účetnictví, ve znění pozdějších předpisů (dále jen „zákon č. 563/1991 Sb.“), provádění odpisů ze svěřeného majetku. Knihovna předává zřizovateli podklady a dokládá skutečnosti pro přiznání daně z nemovitosti a připravuje podklady pro zřízení věcných břemen (služebností) na objekty pro vedení sítí dle platné právní úpravy.
3. Knihovna je povinna nakládat se svým knihovním fondem (zejm. vyřazovat knihovní dokumenty, chránit knihovní fond) v souladu se zákonem č. 257/2001 Sb. a s vyhláškou Ministerstva kultury ČR č. 88/2002 Sb., k provedení zákona č. 257/2001 Sb., o knihovnách a podmínkách provozování veřejných knihovnických a informačních služeb (knihovní zákon).
4. Knihovna je povinna inventarizovat majetek, se kterým hospodaří, v souladu se zákonem č. 563/1991 Sb. a v souladu se Zásadami, a aktualizované výsledky inventarizace předávat v jednom vyhotovení zřizovateli prostřednictvím Odboru kultury Magistrátu města Brna.
5. Knihovna průběžně předkládá zřizovateli prostřednictvím Odboru kultury Magistrátu města Brna návrhy na likvidaci přebytečného a neupotřebitelného majetku v souladu se Zásadami.
6. Dispozice se svěřeným majetkem zřizovatele:
 - 6.1 Knihovna je oprávněna uzavírat svým jménem krátkodobé dohody o užívání místnosti a prostor ve svěřených objektech a svěřených pozemků na dobu do 29 dnů včetně. Na tyto dohody se nevztahuje povinnost zveřejnění záměru podle zákona č. 128/2000 Sb., o obcích (obecní zřízení), ve znění pozdějších předpisů (dále jen „zákon č. 128/2000 Sb.“). Příjmy z těchto dohod jsou příjmy Knihovny.
 - 6.2 Knihovna je oprávněna jménem statutárního města Brna uzavírat:
 - a) smlouvy o nájmu místností a prostor ve svěřených objektech a svěřených pozemků na dobu delší než 29 dnů, avšak nepřesahujících dobu 12 měsíců;
 - b) smlouvy na pronájem části prostor (ploch) ve svěřených objektech pro umístění prodejních automatů, pro provozování bufetů a kantýn uzavíraných na dobu určitou a neurčitou.
 - 6.3 Knihovna je oprávněna vlastním jménem uzavírat:
 - a) smlouvy na pronájem ploch a zdí svěřených nemovitostí za účelem umístění informačních cedulí orientačního charakteru, a to na dobu určitou a neurčitou;
 - b) smlouvy na pronájem prostor ve svěřených objektech, ve kterých jsou umístěna zařízení sloužící k zásobování svěřených objektů energiemi (kotelny, výměňkové stanice atd.), a to na dobu určitou a neurčitou a za účelem provozování těchto zařízení.
 - 6.4 Knihovna je v případech uvedených v bodech 6.2 a 6.3 povinna zabezpečit zveřejnění záměru pronájmu v souladu se zákonem č. 128/2000 Sb. Na straně pronajímatele musí být uvedeno statutární město Brno a skutečnost, že působnost ve věci uzavření smlouvy byla zřizovací listinou svěřena Knihovně. Příjmy z těchto smluv jsou příjmem Knihovny.

6.5 Smlouvy na pronájem místností a prostor ve svěřených objektech a svěřených pozemků přesahující 12 měsíců a na dobu neurčitou, vyjma smluv uvedených v bodu 6.2 písm. b) a v bodu 6.3 písm. a) a b), je oprávněn uzavírat pouze zřizovatel. Příjmy z těchto smluv jsou příjmy zřizovatele, který je zohledňuje v transferu poskytovaném Knihovně dle zákona č. 250/2000 Sb.

6.6 Knihovna je oprávněna vlastním jménem uzavírat smlouvy o pronájmu:

- a) movitých věcí, které tvoří vnitřní vybavení pronajímaných prostor a místností ve svěřených objektech na dobu nepřesahující 12 měsíců;
- b) movitých věcí pro akce zajišťované zřizovatelem nebo ostatními příspěvkovými organizacemi zřízenými statutárním městem Brnem v oblasti kultury, a to na dobu určitou a neurčitou;
- c) technického zařízení sloužícího k pořádání přednášek a představení, koncertů, jiných kulturních akcí, konferencí, seminářů, workshopů a jiných slavnostních příležitostí, pokud tento majetek Knihovna dočasně nevyužívá, a to na dobu určitou a neurčitou;
- d) knihovních fondů za účelem výstav, prezentací a propagace, pokud tyto Knihovna dočasně nevyužívá, a to na dobu určitou a neurčitou.

Příjmy z těchto smluv jsou příjmy Knihovny.

6.7 Jiné dispozice se svěřeným majetkem je oprávněn provádět pouze zřizovatel.

7. Knihovna zajišťuje investice do svěřeného majetku v rámci finančních prostředků uvedených ve finančním plánu Knihovny a v rámci finančních prostředků, které má k dispozici v investičním fondu. Jiné investice je Knihovna oprávněna realizovat pouze se souhlasem zřizovatele.
8. Knihovna užívá i jiný majetek než majetek zřizovatele.
9. Knihovna zastupuje zřizovatele před orgány statní správy ve správních řízeních týkajících se svěřeného majetku města za předpokladu souhlasného stanoviska zřizovatele ke konkrétním záměrům knihovny. Knihovna je oprávněna nechat se v těchto řízeních zastupovat na základě plné moci zvoleným zástupcem.
10. Knihovna v případě potřeby sdružuje prostředky s jinými partnery a vstupuje do širších účelových právních a ekonomických právních vztahů s jinými subjekty podle platných předpisů.

Článek VIII

Vymezení doby, na kterou je Knihovna zřízena

Knihovna je zřízena na dobu neurčitou.

Článek IX
Ostatní ustanovení

1. Knihovna se při své činnosti řídí platnými obecně závaznými právními předpisy, dodržuje stanovené finanční vztahy k rozpočtu zřizovatele, hospodaří dle zákona č. 250/2000 Sb., a plní úkoly vyplývající z usnesení Zastupitelstva města Brna a Rady města Brna a věcně příslušných dokumentů schválených těmito orgány.
2. Zřizovatel provádí kontrolu činnosti Knihovny.

Článek X
Závěrečná ustanovení

1. Tato zřizovací listina byla schválena Zastupitelstvem města Brna na jeho Z6/036. zasedání konaném dne 2. 9. 2014 a nabývá účinnosti dnem jejího podpisu.
2. Zřizovací listina je vyhotovena ve čtyřech vyhotoveních, z nichž dvě obdrží Knihovna a dvě zřizovatel.

17 -07- 2020

V Brně dne:



.....
JUDr. Markéta Vaňková
primátorka statutárního města Brna

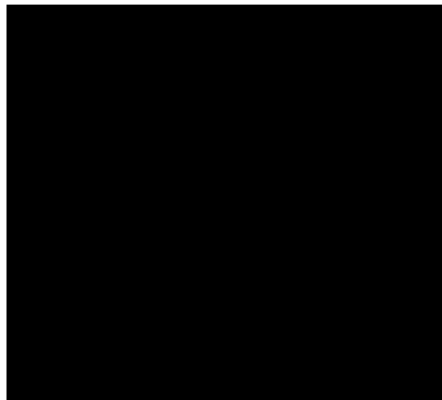

města Brna-MMB/2

uvedené v této ověřovací listině

pořčby MMB





111



STATUTÁRNÍ MĚSTO BRNO

ZŘIZOVACÍ LISTINA

organizace

Městské divadlo Brno, příspěvková organizace

Úplné znění

vyplývající z dodatku č. 1 schváleného Zastupitelstvem města Brna na Z6/028. zasedání konaném dne 5. 11. 2013, dodatku č. 2 schváleného Zastupitelstvem města Brna na Z7/22. zasedání konaném dne 11. 10. 2016 a dodatku č. 3 schváleného Zastupitelstvem města Brna na Z7/31. zasedání konaném dne 5. 9. 2017.

Zastupitelstvo města Brna na svém zasedání č. Z6/023. konaném dne 9. 4. 2013, v souladu s ust. § 84, odst. 2 písm. d) zákona č. 128/2000 Sb., o obcích (obecní zřízení), ve znění pozdějších předpisů, a ust. § 27 zákona č. 250/2000 Sb., o rozpočtových pravidlech územních rozpočtů, ve znění pozdějších předpisů, schválilo novou zřizovací listinu Městského divadla Brno, příspěvkové organizace, která nahrazuje úplné znění zřizovací listiny této příspěvkové organizace schválené na Z3/024. zasedání Zastupitelstva města Brna konaném ve dnech 12. – 13. 12. 2000, včetně všech později schválených dodatků, a to dodatku č. 1 schváleného na Z3/030. zasedání Zastupitelstva města Brna ve dnech 4. – 5. 9. 2001, dodatku č. 2 schváleného na Z3/034. zasedání Zastupitelstva města Brna dne 22. 1. 2002, dodatku č. 3 schváleného na Z3/040. zasedání Zastupitelstva města Brna dne 3. 9. 2002, dodatku č. 4 schváleného na Z4/020. zasedání Zastupitelstva města Brna dne 9. 11. 2004, dodatku č. 5 schváleného na Z5/011. zasedání Zastupitelstva města Brna dne 11. 12. 2007, dodatku č. 6 schváleného na Z5/014. zasedání Zastupitelstva města Brna dne 15. 4. 2008 dodatku č. 7 schváleného na Z5/019. zasedání Zastupitelstva města Brna dne 14. 10. 2008, dodatku č. 8 schváleného na Z5/025. zasedání dne 19. 5. 2009.

Článek I

Základní ustanovení

1. Název organizace zní "Městské divadlo Brno, příspěvková organizace" (dále jen divadlo).
2. Zřizovatelem divadla je statutární město Brno, Dominikánské nám. 196/1, 602 00 Brno, IČO: 44992785.
3. Sídlem divadla je Brno, Lidická 1863/16, PSČ 602 00.
4. Identifikační číslo (IČO) divadla je 00101397.
5. Divadlo je zřízeno jako příspěvková organizace statutárního města Brna. Je právnickou osobou ve smyslu občanského zákoníku a při své činnosti se řídí platnými právními předpisy.
6. Divadlo má nadregionální působnost.

Článek II Historická kontinuita

Divadlo bylo zřízeno 29. 5. 1945 pod názvem „Svobodné divadlo“, který divadlo neslo do 31. 7. 1949. Od 1. 1. 1949 byl zřizovatelem divadla Zemský národní výbor. V období od 1. 8. 1949 do 31. 7. 1950 divadlo působilo pod názvem „Městské a oblastní divadlo v Brně“. Zřizovatelské pravomoci v této době vykonával Ústřední národní výbor v Brně společně s Krajským národním výborem. Od 1. 8. 1950 divadlo neslo název „Krajské oblastní divadlo v Brně“. V době od 1. 8. 1950 do 31. 12. 1953 bylo divadlo řízeno Ústředním národním výborem v Brně a od 1. 1. 1954 do 31. 12. 1962 Městským národním výborem v Brně. Od 1. 9. 1954 divadlo působilo pod názvem „Divadlo bratří Mrštíků“.

V období od 1. 1. 1963 do 31. 12. 1968 byl zřizovatelem divadla Jihomoravský krajský národní výbor, v období od 1. 1. 1969 do 31. 12. 1972 Národní výbor města Brna, v období od 1. 1. 1973 do 30. 4. 1988 Jihomoravský krajský národní výbor. Od 1. 5. 1988, kdy došlo ke spojení divadla se Satirickým divadlem Večerní Brno a Loutkovým divadlem Radost, působilo divadlo pod názvem „Brněnská divadla“. Dne 1. 4. 1990 bylo divadlo opět osamostatněno jako „Divadlo bratří Mrštíků“.

Plenární zasedání Jihomoravského krajského národního výboru v Brně schválilo dne 20. 11. 1990 usnesením č. XXI/34-03 přenesení pravomoci zřizovat, řídit a rušit příspěvkovou organizaci Divadlo bratří Mrštíků na Okresní úřad Brno-město k 31. 12. 1990. Podle ustanovení § 67 odst. 2 zákona č. 367/1990 Sb., o obcích (obecní zřízení), přenesl Okresní úřad Brno-město na základě žádosti města Brna schválené na II. zasedání Zastupitelstva města Brna zřizovatelské pravomoci vůči divadlu na město Brno, a to s účinností od 1. 2. 1991.

Rada města Brna na 90. schůzi konané dne 19. 5. 1993 schválila změnu názvu divadla na „Městské divadlo Brno – DbM“. Zastupitelstvo města Brna na XVII/II. zasedání konaném ve dnech 25. 6. – 27. 6. 1996 schválilo s účinností od 1. 7. 1996 změnu názvu divadla na „Městské divadlo Brno“. K 1. 1. 2004 se divadlo stává třísouborovým divadlem (činohra, muzikál, zpěvohra).

Divadlo bylo zapsáno do obchodního rejstříku vedeného Krajským soudem v Brně, oddíl Pr, vložka 35 dne 6. 11. 2001. Zastupitelstvo města Brna na svém zasedání č. Z5/014 konaném dne 15. 4. 2008 schválilo doplnění názvu divadla o dodatek „příspěvková organizace“.

Článek III Hlavní účel a předmět činnosti

1. Hlavním účelem divadla je přispívat k hledání společenské a mravní identity člověka, k jeho citovému a myšlenkovému obohacení, uchovávat a rozvíjet divadelní a hudební kulturu ve všech formách odpovídajících obsahu činnosti divadla, a zároveň soustavně podporovat novou divadelní a dramatickou tvorbu.
2. Předmět činnosti divadla:
 - A. provozuje vlastní divadelní a koncertní činnost, tj. uměleckým způsobem vytváří divadelní inscenace a koncerty. Díla jsou uváděna v prostorách divadla, na letních scénách

divadla na území města Brna, na festivalech a na scénách jiných pořadatelů v České republice i v zahraničí;

- B. pořádá divadelní a koncertní představení jiných uměleckých souborů;
- C. pořádá divadelní festivaly;
- D. pořádá významné veřejné akce propagující divadlo;
- E. vytváří scénické předměty (dekorace, kostýmy, rekvizity, vlásenky, atd.) pro vlastní potřebu;
- F. prezentuje ve svých prostorách výstavy;
- G. zabezpečuje propagaci předmětu své činnosti, včetně výroby, vydávání, prodeje, pronájmu a půjčování propagačních materiálů a programů v tuzemsku i zahraničí, vše sloužící k naplnění a jako nedílná součást hlavního účelu a předmětu činnosti divadla;
- H. vydává, rozšiřuje a prodává periodický tisk i neperiodické publikace a jiné tiskoviny, dále vydává, rozšiřuje a prodává zvukové a zvukově obrazové záznamy na všech druzích nosičů, vše sloužící k naplnění hlavního účelu a předmětu činnosti divadla;
- I. provozuje prodej a předprodej vstupenek pro akce zajišťované nebo spolupořádané divadlem;
- J. organizuje rozvíjení a výuku uměleckých schopností a dovedností potřebných pro hlavní účel a předmět činnosti;
- K. po schválení příslušným orgánem zřizovatele, provádí investorskou činnost související s udržením, zlepšením a modernizací prostor svěřených divadlu, a to za účelem zlepšit, rekonstruovat, modernizovat a dostavět potřebné objekty jak v interiéru, tak v exteriéru;
- L. zabezpečuje vnitropodnikovou dopravu a přepravu osob i materiálu;
- M. při naplňování svého hlavního účelu a předmětu činnosti divadlo spolupracuje s ostatními právníky a fyzickými osobami působícími v oblasti kultury z České republiky i ze zahraničí;
- N. ubytovává externí spolupracovníky, se kterými divadlo spolupracuje v rámci hlavního účelu a předmětu své činnosti.

3. Okruhy doplňkové činnosti divadla:

3.1 Zřizovatel povoluje divadlu tyto okruhy doplňkové činnosti za účelem lepšího využívání hospodářských možností a odborností svých zaměstnanců:

A. Výroba, obchod a služby neuvedené v přílohách 1 až 3 živnostenského zákona

Obory činnosti:

- velkoobchod a maloobchod;
- reklamní činnost, marketing, mediální zastoupení;
- realitní činnost, správa a údržba nemovitostí;
- pronájem a půjčování věcí movitých;
- mimoškolní výchova a vzdělávání, pořádání kurzů, školení, včetně lektorské činnosti;
- provozování kulturních, kulturně-vzdělávacích a zábavních zařízení, pořádání kulturních produkcí, zábav, výstav, veletrhů, přehlídek, prodejních a obdobných akcí;
- zprostředkování obchodu a služeb;
- výroba a opravy obuvi, brašnářského a sedlářského zboží;
- vydavatelské činnosti, polygrafická výroba, knihařské a kopírovací práce;
- umělecko-řemeslné zpracování kovů;
- povrchové úpravy a svařování kovů a dalších materiálů;
- výroba a opravy čalounických výrobků;
- výroba textilií, textilních výrobků, oděvů a oděvních doplňků;

- zpracování dřeva, výroba dřevěných, korkových, proutěných a slaměných výrobků;
- výroba školních a kancelářských potřeb, kromě výrobků z papíru, výroba bižuterie, kartáčnického a konfekčního zboží, deštníků, upomínkových předmětů;
- ubytovací služby;
- výroba, rozmnožování, distribuce, prodej, pronájem zvukových a zvukově-obrazových záznamů a výroba nenahraných nosičů údajů a záznamů;

B. Masérské, rekondiční a regenerační služby.

C. Zabezpečování pronájmů prostor sloužících podnikání, které nejsou potřebné k zajišťování hlavního účelu a předmětu činnosti divadla, v souladu s Článkem VII zřizovací listiny.

3.2 Tyto činnosti nesmí narušovat plnění hlavního účelu a předmětu činnosti divadla. Příjmy z doplňkové činnosti musí být odděleně účtovány a sledovány a podléhají dani z příjmu. Prostředky získané doplňkovou činností použije divadlo pro financování hlavního účelu a předmětu své činnosti.

3.3 Tyto činnosti provozuje divadlo ve svém sídle a v dalších k tomu určených prostorách.

Článek IV Statutární orgán

1. Statutárním orgánem divadla je ředitel. Ředitele jmenuje a odvolává Rada města Brna. Ředitel je jmenován na základě výběrového řízení a na dobu neurčitou. Práce ředitele je hodnocena obvykle po pěti letech funkčního období. Výsledky hodnocení jsou projednávány Radou města Brna. Rada města Brna stanoví plat ředitele a zásady hmotné zainteresovanosti. Ředitel je zaměstnancem divadla.
2. Ředitel divadla zejména:
 - řídí činnost divadla v souladu s právními předpisy, zastupuje divadlo navenek, jedná jeho jménem, odpovídá za jeho činnost a za celkovou personální politiku;
 - uzavírá a rozvazuje pracovní poměr se všemi zaměstnanci divadla, ustanovuje je do funkcí, stanoví jim plat a náplň pracovní činnosti;
 - zřizuje podle potřeby stálé nebo dočasné poradní a pracovní orgány;
 - řídí se věcně příslušnými dokumenty schválenými orgány statutárního města Brna, zejména Zásadami vztahů orgánů statutárního města Brna k příspěvkovým organizacím, v platném znění, schválenými Radou města Brna (dále jen Zásady);
 - plní úkoly vyplývající z funkce statutárního orgánu divadla, ze zřizovací listiny a uložené mu orgány statutárního města Brna.
3. Ředitel divadla ustanoví z řad zaměstnanců divadla stálého zástupce, který ředitele zastupuje po dobu jeho nepřítomnosti ve vymezeném rozsahu práv a povinností ředitele. Zástupce se podepisuje za divadlo tak, že ke jménu, příjmení a funkci ředitele připojí svůj podpis s dodatkem „v. z.“ (v zastoupení).
4. Ředitel může být dále zastupován pověřeným zástupcem, který je oprávněn jednat pouze v konkrétní věci a v rozsahu stanoveném pověřením. Pověření musí být vždy písemné.

Článek V Organizační uspořádání

1. Organizační struktura divadla se vzájemnými vazbami je řešena Organizačním řádem divadla, který vydává ředitel divadla podle této zřizovací listiny a platných obecně závazných předpisů.
2. V divadle působí tyto umělecké soubory:
 - soubor činohry
 - soubor hudebního divadla - muzikál
 - soubor hudebního divadla - zpěvohraV čele uměleckých souborů stojí umělečtí šéfové.

Článek VI Vymezení majetku ve vlastnictví zřizovatele, který se předává divadlu k hospodaření

Statutární město Brno předává divadlu k hospodaření v souladu s ustanoveními zákona č. 250/2000 Sb., o rozpočtových pravidlech územních rozpočtů, ve znění pozdějších předpisů (dále jen z. č. 250/2000 Sb.), následující majetek (dále jen svěřený majetek):

1. Nemovitý majetek:

v k. ú. Černá Pole, obec Brno:

- pozemek p. č. 3647, zastavěná plocha a nádvoří, jehož součástí je budova č. p. 1861 s využitím stavba občanského vybavení, Lidická 12;
- pozemek p. č. 3648/1, ostatní plocha, jiná plocha;
- pozemek p. č. 3648/2, zastavěná plocha a nádvoří, jehož součástí je budova bez č. p./č. e. s využitím stavba občanského vybavení;
- pozemek p. č. 3656/1, zastavěná plocha a nádvoří, jehož součástí je budova č. p. 1862 s využitím objekt občanské vybavenosti, Lidická 14;
- budova č. p. 1863 s využitím objekt občanské vybavenosti, Lidická 16 (včetně přístavby Soudobé hudební scény a přístavby skladů a dílen), na pozemcích p. č. 3617/1, 3667, oba zastavěná plocha a nádvoří;
- pozemek p. č. 3667, zastavěná plocha a nádvoří;
- součástí budovy bez č. p./č. e. (součást pozemku p. č. 3648/2), budov č. p. 1862, Lidická 14 (součást pozemku p. č. 3656/1), č. p. 1863, Lidická 16 (na pozemcích p. č. 3617/1, 3667) jsou spojovací tunely, prostory a místnosti pod povrchem pozemků p. č. 3647, 3648/1, 3656/1 a 3667.
- pozemek p. č. 3643/14, ostatní plocha, jiná plocha;
- pozemek p. č. 3670/1, zastavěná plocha a nádvoří, jehož součástí je budova č. p. 1864 s využitím objekt k bydlení, Lidická 18;
- pozemek p. č. 3670/4, ostatní plocha, jiná plocha;
- pozemek p. č. 3612, ostatní plocha, ostatní komunikace;
- pozemek p. č. 3669, ostatní plocha, zeleň;
- pozemek p. č. 3614, zahrada;
- pozemek p. č. 3617/1, zastavěná plocha a nádvoří.

2. Movitý majetek, dle aktuálních inventárních seznamů, které jsou přílohou a nedílnou součástí této zřizovací listiny.

3. Hodnota svěřeného nemovitého a movitého majetku je uvedena v aktuálních inventárních seznamech majetku.

Článek VII

Vymezení majtkových práv a povinností při hospodaření se svěřeným majetkem

1. Svěřený majetek je ve vlastnictví zřizovatele. Divadlo nabývá majetek pro svého zřizovatele, nestanoví-li zákon č. 250/2000 Sb. jinak, s právem užívání tohoto majetku pro divadlo.
2. Při hospodaření se svěřeným majetkem se divadlo řídí platnými právními předpisy, metodikami, věcně příslušnými dokumenty schválenými orgány statutárního města Brna, zejména Zásadami, a úkoly vyplývajícími z usnesení orgánů statutárního města Brna. Divadlo řádně hospodaří se svěřeným majetkem, zejména provádí údržbu, opravy a zabezpečuje jeho provoz.
3. Svěřený majetek statutárního města Brna divadlo vede v účetnictví a zajišťuje v souladu se zákonem č. 563/1991 Sb., o účetnictví, ve znění pozdějších předpisů (dále jen z. č. 563/1991 Sb.), provádění odpisů ze svěřeného majetku. Divadlo předává zřizovateli podklady a dokládá skutečnosti pro přiznání daně z nemovitosti a připravuje podklady pro zřízení věcných břemen na objekty pro vedení sítí dle platné právní úpravy.
4. Divadlo je povinno inventarizovat majetek, se kterým hospodaří v souladu se zákonem č. 563/1991 Sb. a Zásadami a aktualizované výsledky inventarizace předávat v jednom vyhotovení zřizovateli prostřednictvím Odboru kultury MMB.
5. Divadlo průběžně předkládá zřizovateli návrhy na likvidaci přebytečného a neupotřebitelného majetku.
6. Dispozice se svěřeným majetkem:
 - 6.1 Divadlo je oprávněno uzavírat svým jménem krátkodobé smlouvy o užívání místností a prostor ve svěřených objektech a svěřených pozemků na dobu do 29 dnů včetně. Příjmy z těchto smluv jsou příjmem příspěvkové organizace.
 - 6.2 Divadlo je oprávněno jménem statutárního města Brna uzavírat smlouvy o nájmu, příp. pachtu,
 - a) místností a prostor ve svěřených objektech a svěřených pozemků na dobu delší než 29 dnů, avšak nepřesahující dobu 12 měsíců;
 - b) částí místností a prostor ve svěřených objektech a částí svěřených pozemků pro umístění prodejních automatů na dobu určitou i neurčitou;
 - c) ploch zdí svěřených nemovitostí za účelem umístění informačních cedulí orientačního charakteru na dobu určitou i neurčitou;
 - d) místností a prostor ve svěřených objektech, ve kterých jsou umístěna zařízení sloužící k zásobování svěřených objektů energiemi (kotelny, výměňkové stanice, atd.), a to za účelem provozování těchto zařízení na dobu určitou i neurčitou.

Divadlo je v těchto případech povinno zveřejnit záměr pronájmu (pachtu) na webových stránkách divadla minimálně 15 dnů před uzavřením příslušné smlouvy. Na straně pronajímatele musí být uvedeno statutární město Brno a skutečnost, že působnost ve věci uzavření smlouvy byla zřizovací listinou svěřena divadlu. Příjmy z těchto smluv jsou příjmy divadla.

6.3 Smlouvy o nájmu místností a prostor ve svěřených objektech, svěřených pozemků a ploch zdí svěřených nemovitostí přesahující 12 měsíců a na dobu neurčitou [vyjma smluv uvedených v bodu 6.2 písm b), c) a d)] je oprávněn uzavírat pouze zřizovatel. Příjmy z těchto smluv jsou příjmy zřizovatele, který je zohledňuje v transferu poskytovaném divadlu dle z. č. 250/2000 Sb.

6.4 Pronájem bytů a ubytovacích jednotek

Divadlo je oprávněno svým jménem uzavírat smlouvy na pronájem bytů v budovách č. p. 1862 Lidická 14, č. p. 1863 Lidická 16 a č. p. 1864 Lidická 18 a smlouvy na pronájem ubytovacích jednotek v budovách č. p. 1862 Lidická 14 a č. p. 1863 Lidická 16. V nájemních smlouvách musí být uvedeno, že nemovitost, ve které se byt či ubytovací jednotka nachází, je ve vlastnictví statutárního města Brna, které ji předalo divadlu k hospodaření. Divadlo vystupuje ve smlouvách jako správce a pronajímatel. Byty a ubytovací jednotky v uvedených budovách divadlo přednostně pronajímá svým zaměstnancům, případně externím spolupracovníkům, a to na dobu trvání pracovního poměru nebo jiného vztahu nájemce k divadlu souvisejícího s hlavním účelem a předmětem činnosti divadla, pokud tomu nebude bránit jiný zákonný důvod. Byty a ubytovací jednotky v uvedených budovách, které nebudou takto využity, lze pronajmout i cizím osobám, a to maximálně na dobu 1 roku, pokud tomu nebude bránit jiný zákonný důvod. Nájemné za pronájem bytů a ubytovacích jednotek v uvedených budovách nesmí být nižší než výše obvyklého nájemného v bytech ve vlastnictví statutárního města Brna svěřených Městské části Brno - střed, dle vybavení bytu základním příslušenstvím a dle způsobu vytápění (standardní byty a byty se sníženou kvalitou). Na tyto pronájmy se nevztahuje povinnost zveřejnění záměru pronájmu. Příjmy z těchto smluv jsou příjmy divadla, které divadlo eviduje a sleduje odděleně.

6.5 Divadlo je oprávněno svým jménem uzavírat smlouvy na:

- a) pronájem movitých věcí, které tvoří vnitřní vybavení pronajímaných, příp. propachtovaných, místností a prostor;
- b) pronájem movitých věcí pro akce zajišťované zřizovatelem nebo ostatními příspěvkovými organizacemi zřízenými statutárním městem Brnem v oblasti kultury;
- c) pronájem technického zařízení sloužícího k pořádání divadelních představení, koncertů a jiných kulturních akcí, pokud tento majetek divadlo dočasně nevyužívá;
- d) pronájem divadelních dekorací, pokud tento majetek divadlo dočasně nevyužívá.

Příjmy z těchto smluv jsou příjmy divadla.

6.6 Divadlo je oprávněno využívat ubytovací jednotky v budově č. p. 1861, Lidická 12, pro ubytování externích spolupracovníků, se kterými divadlo spolupracuje v rámci hlavního účelu a předmětu své činnosti.

6.7 Jiné dispozice se svěřeným majetkem je oprávněn provádět pouze zřizovatel.

7. Divadlo zajišťuje investice do svěřeného majetku v rámci finančních prostředků uvedených ve finančním plánu divadla a v rámci finančních prostředků, které má k dispozici v investičním fondu.

8. Divadlo užívá i jiný majetek než majetek zřizovatele, a to na základě smluvních a jiných právních vztahů.

9. Divadlo zastupuje zřizovatele před orgány státní správy ve správních řízeních týkajících se svěřeného majetku města. Divadlo je oprávněno nechat se v těchto řízeních zastupovat na základě plné moci zvoleným zástupcem.

10. Divadlo v případě potřeby sdružuje prostředky s jinými partnery a vstupuje do širších účelových právních a ekonomických právních vztahů s jinými subjekty podle platných předpisů.

Článek VIII

Vymezení doby, na kterou je divadlo zřízeno

Divadlo je zřízeno na dobu neurčitou.

Článek IX

Ostatní ustanovení

1. Divadlo se při své činnosti řídí platnými obecně závaznými právními předpisy, dodržuje stanovené finanční vztahy k rozpočtu zřizovatele, hospodaří dle zákona č. 250/2000 Sb. a plní úkoly vyplývající z usnesení Zastupitelstva města Brna, Rady města Brna a věcně příslušných dokumentů schválených těmito orgány.
2. Zřizovatel provádí kontrolu činnosti divadla.
3. Zřizovatel může zřídit dozorčí radu divadla.
4. Divadlo se zapisuje do obchodního rejstříku

Článek X

Závěrečná ustanovení

1. Tato zřizovací listina byla schválena Zastupitelstvem města Brna na jeho Z6/023. zasedání konaném dne 9. 4. 2013 a nabývá účinnosti dnem jejího podpisu.
2. Zřizovací listina je vyhotovena ve čtyřech výtiscích, z nichž dva obdrží divadlo a dva zřizovatel.

- 5 -10- 2017

V Brně dne:

.....
Ing. Petr Vokřál
primátor statutárního města Brna



Dodatek č. 4
ke zřizovací listině
Městského divadla Brno, příspěvkové organizace

Zastupitelstvo města Brna na svém zasedání č. Z9/08 konaném dne 20. 6. 2023, v souladu s ust. § 84 odst. 2 písm. d) zákona č. 128/2000 Sb., o obcích (obecní zřízení), ve znění pozdějších předpisů, a ust. § 27 zákona č. 250/2000 Sb., o rozpočtových pravidlech územních rozpočtů, ve znění pozdějších předpisů, schválilo tento dodatek č. 4 ke zřizovací listině Městského divadla Brno, příspěvkové organizace, ze dne 7. 5. 2013, schválené Zastupitelstvem města Brna na zasedání č. Z6/023 konaném dne 9. 4. 2013, ve znění dodatku č. 1 schváleného na zasedání Zastupitelstva města Brna č. Z6/028 konaném dne 5. 11. 2013, dodatku č. 2 schváleného na zasedání Zastupitelstva města Brna č. Z7/22 konaném dne 11. 10. 2016 a dodatku č. 3 schváleného na zasedání Zastupitelstva města Brna č. Z7/31 konaném dne 5. 9. 2017

takto:

I.

V Článku III. odst. 2. písm. J. se stávající text nahrazuje textem ve znění: „J. organizuje rozvíjení a výuku uměleckých schopností a dovedností potřebných pro hlavní účel a předmět činnosti, provozuje dětské divadelní studio a hereckou školu pro hudební divadlo“.

II.

1. Ostatní ustanovení zřizovací listiny zůstávají beze změn.
2. Tento dodatek č. 4 se vyhotovuje v 4 výtiscích, z nichž 2 obdrží Městské divadlo Brno, příspěvková organizace, a 2 zřizovatel.
3. Tento dodatek č. 4 nabývá účinnosti ke dni jeho podpisu.

Doložka:

Tento dodatek č. 4 byl schválen Zastupitelstvem města Brna na jeho Z9/08. zasedání konaném dne 20. 6. 2023.

V Brně dne 13 -07- 2023

.....
[Redacted Signature]
.....
JUDr. Markéta Vaňková
primátorka města Brna



ZŘIZOVACÍ LISTINA MUZEUM MĚSTA BRNA, PŘÍSPĚVKOVÁ ORGANIZACE

Úplné znění

vyplývající z dodatku č. 1 schváleného Zastupitelstvem města Brna na Z6/006. zasedání konaném dne 17. 5. 2011, z dodatku č. 2 schváleného Zastupitelstvem města Brna na Z6/014. zasedání konaném dne 3. 4. 2012, z dodatku č. 3 schváleného Zastupitelstvem města Brna na Z7/18. zasedání konaném dne 17. 5. 2016, z dodatku č. 4 schváleného Zastupitelstvem města Brna na Z7/41. zasedání konaném dne 4. 9. 2018, z dodatku č. 5 schváleného Zastupitelstvem města Brna na Z8/03. zasedání konaném dne 5. 2. 2019, z dodatku č. 6 schváleného Zastupitelstvem města Brna na Z8/10. zasedání konaném dne 1. 10. 2019, z dodatku č. 7 schváleného Zastupitelstvem města Brna na Z8/13. zasedání konaném dne 14. 1. 2020, z dodatku č. 8 schváleného Zastupitelstvem města Brna na Z8/26. zasedání konaném dne 20. 4. 2021 a z dodatku č. 9 schváleného Zastupitelstvem města Brna na Z8/33. zasedání konaném dne 9. 11. 2021.

Zastupitelstvo města Brna na svém zasedání č. Z5/025 konaném dne 19. 5. 2009, v souladu s ust. § 84, odst. 2 písm. d) zákona č. 128/2000 Sb., o obcích (obecní zřízení), ve znění pozdějších předpisů a ust. § 27 zák. č. 250/2000 Sb., o rozpočtových pravidlech územních rozpočtů, ve znění pozdějších předpisů, schválilo zřizovací listinu Muzea města Brna, příspěvkové organizace, která nahrazuje zřizovací listinu ze dne 20. 5. 2008, ve znění Dodatku č. 1 ze dne 21. 7. 2008.

Čl. I

Základní ustanovení

1. Název organizace zní Muzeum města Brna, příspěvková organizace (dále jen „Muzeum“).
2. Zřizovatelem Muzea je statutární město Brno, se sídlem Dominikánské náměstí 196/1, Brno-město, 602 00 Brno, okres Brno-město, IČO: 44992785.
3. Sídlem Muzea je: Špilberk 210/1, Brno-město, 602 00 Brno
Doručovací číslo: PSČ 662 24.
4. IČO Muzea je 00101427.
5. Muzeum je zřízeno jako příspěvková organizace statutárního města Brna. Je právnickou osobou ve smyslu zák. č. 89/2012 Sb., občanského zákoníku, ve znění pozdějších předpisů, a při své činnosti se řídí platnými právními předpisy.

Čl. II

Historická kontinuita

O zřízení vlastního městského muzea rozhodla obecní rada zemského hlavního města Brna dne 20. března 1900. Městské muzeum pak bylo slavnostně otevřeno 18. 9. 1904. Obecní rada zemského hlavního města Brna následně 30. 10. 1904 schválila Návštěvní řád a instrukce pro kustoda městských sbírek zemského hlavního města Brna.

V období od 8. 1. 1935 do 2. 5. 1948 bylo Městské muzeum součástí Archivu města Brna. Dne 3. 5. 1948 byla instituce s názvem Muzeum zemského hlavního města Brna osamostatněna. Na základě rozhodnutí Rady Městského národního výboru z 1. 4. 1958 se Muzeum města Brna stalo rozpočtovou organizací.

Na základě rozhodnutí Ministerstva kultury ČR ze dne 8. června 1994 č. j. 7.725/94 dle § 6 zák. č. 172/1991 Sb., o přechodu některých věcí z majetku České republiky do vlastnictví obcí, přešly ke dni 1. 7. 1994 nemovité objekty a sbírkové fondy, k nimž k tomuto dni vykonávalo právo hospodaření Muzeum města Brna, do vlastnictví města Brna.

Muzeum města Brna bylo zapsáno do obchodního rejstříku vedeného Krajským soudem v Brně oddíl Pr, vložka 34 dne 1. 11. 2001. Zastupitelstvo města Brna na svém Z5/014. zasedání dne 15. 4. 2008 schválilo doplnění názvu Muzea o dodatek „příspěvková organizace“.

Čl. III

Hlavní účel Muzea

1. Muzeum je vědeckoodbornou a kulturněvzdělávací institucí, která pečuje o kulturní dědictví města Brna a přispívá k rozvoji jeho kultury tím, že zejména sběrem, výzkumem, dary a nákupy získává, shromažďuje, ochraňuje, trvale uchovává, odborně spravuje, vědeckými metodami zpracovává a zpřístupňuje veřejnosti doklady historického, stavebního a uměleckého vývoje města Brna, případně Moravy, včetně národní kulturní památky hrad a pevnost Špilberk a národní kulturní památky vila Tugendhat, jimiž jsou lidské výtvoř, případně přírodniny, muzejní povahy jako součásti kulturního dědictví. Vědeckými metodami především v oborech historických zkoumá prostředí, z něhož jsou získávány, a poskytuje služby pro studijní a vědecké účely a standardizované veřejné služby k uspokojování kulturních, výchovných, vzdělávacích a informačních potřeb veřejnosti v souladu se zák. č. 122/2000 Sb., o ochraně sbírek muzejní povahy a o změně některých dalších zákonů, ve znění pozdějších předpisů (dále jen „zákon o ochraně sbírek muzejní povahy“).
2. Muzeum plní funkci muzea ve smyslu § 10 odst. 5 zákona o ochraně sbírek muzejní povahy.

Čl. IV

Předmět činnosti Muzea

Předmětem činnosti muzea je:

- a) shromažďování lidských výtvoř /včetně děl výtvarných umění/, případně přírodnin, vytváření sbírek muzejní povahy a průvodní dokumentace, jejich odborná správa a evidence, trvalé uchovávání včetně konzervování, restaurování nebo preparování, zpracovávání včetně katalogizování, zpřístupňování veřejnosti ve stálých expozicích a výstavách a poskytování badatelských služeb k jejich využívání pro vědecké účely;
- b) zajišťování standardizovaných veřejných služeb podle stanovených standardů územní, časové, ekonomické a fyzické dostupnosti v souladu se zákonem o ochraně sbírek muzejní povahy;
- c) zajišťování a provádění vědeckovýzkumné činnosti v oblasti společenských věd;
- d) provádění archeologických výzkumů na území města Brna pro zřizovatele a třetí osoby na základě povolení Ministerstva kultury ČR a dohody o rozsahu a podmínkách provádění

- archeologických výzkumů dle § 21 odst. 2 zák. č. 20/1987 Sb., o státní památkové péči, ve znění pozdějších předpisů, mezi Akademií věd České republiky a Muzeem města Brna;
- e) dočasné přenechávání sbírkových předmětů jiným subjektům za účelem jejich zpřístupňování veřejnosti v expozicích a výstavách či v jiných odpovídajících zařízeních a prostorách a za účelem jejich vědeckého zkoumání, konzervování, restaurování nebo preparování;
 - f) poskytování veřejných knihovnických a informačních služeb jako základní knihovna se specializovaným knihovním fondem;
 - g) zpracovávání odborných posudků, expertíz a rešerší souvisejících s předmětem činnosti Muzea;
 - h) poskytování přístupu k veřejně provozovaným a veřejně přístupným informačním a datovým sítím, pořizování, vytěžování a zužitkování databází;
 - i) zajišťování výstavnické, kulturně výchovné, přednáškové, průvodcovské činnosti, pořádání odborných konferencí, symposií, seminářů, kurzů, přednášek, vzdělávacích muzejních programů, muzejních výstav, koncertů a jiných kulturních akcí;
 - j) zajišťování prodeje zboží, produktů a publikací souvisejících s vlastními sbírkami, expozicemi a výstavami nebo se sbírkami a výstavami jiných institucí se stejným nebo obdobným předmětem činnosti, propagačních materiálů a upomínkových předmětů;
 - k) výroba a prodej kopií a replik sbírkových a jiných, svým charakterem jim podobných předmětů;
 - l) vydávání a veřejné šíření odborných, informačních a propagačních neperiodických publikací ve smyslu zák. č. 37/1995 Sb., o neperiodických publikacích, ve znění pozdějších předpisů, a periodického tisku ve smyslu zák. č. 46/2000 Sb., o právech a povinnostech při vydávání periodického tisku a o změně některých dalších zákonů (tiskový zákon), ve znění pozdějších předpisů, v souvislosti s předmětem činnosti Muzea;
 - m) vstupování do profesních sdružení za účelem rozvoje a koordinace odborné činnosti;
 - n) spolupráce s tuzemskými i zahraničními vědeckými, vzdělávacími, kulturními a jinými subjekty s příbuzným předmětem činnosti;
 - o) po schválení příslušným orgánem zřizovatele provádění investorské činnosti související s udržením, zlepšením a modernizací prostor svěřených Muzeu, a to za účelem zlepšit, rekonstruovat, modernizovat a dostavět potřebné objekty jak v interiéru, tak v exteriéru.

Čl. V

Vymezení oborové a územní působnosti Muzea

1. Muzeum působí v oborech společenských věd, v historických vědách se specializací na archeologii, historii, dějiny umění včetně dějin architektury a urbanismu a v oborech příbuzných.
2. Území, z něhož Muzeum převážně získává jednotlivé sbírkové předměty v souladu s charakteristikou sbírek uvedenou v Centrální evidenci sbírek vedené Ministerstvem kultury ČR a s tradiční sběrnou oblastí, je území města Brna, případně Moravy.

Čl. VI

Statutární orgán a způsob jeho vystupování jménem Muzea

1. Statutárním orgánem Muzea je ředitel, kterého jmenuje a odvolává Rada města Brna. Ředitel je jmenován na základě výběrového řízení. Práce ředitele je hodnocena obvykle po pěti letech funkčního období. Výsledky hodnocení jsou projednávány Radou města Brna. Rada města Brna stanoví plat ředitele a zásady hmotné zainteresovanosti. Ředitel je zaměstnancem Muzea.
2. Ředitel Muzea zejména:
 - řídí jeho činnost, zastupuje ho navenek, jedná jeho jménem a odpovídá za celkovou personální politiku. Ředitel je oprávněn jednat jménem Muzea samostatně. Za Muzeum se podepisuje tak, že k napsanému nebo natištěnému jménu Muzea připojí svůj podpis;
 - uzavírá a rozvazuje pracovní poměr se všemi zaměstnanci, stanovuje jim plat a náplň pracovní činnosti;
 - zřizuje podle potřeby stálé nebo dočasné poradní a pracovní orgány;
 - vydává interní předpisy, zejména, organizační a pracovní řád, koncepci sbírkotvorné činnosti, depozitární, badatelský a knihovní řád;
 - při řízení Muzea se ředitel řídí obecně závaznými právními předpisy a rovněž úkoly vyplývajícími z usnesení Rady města Brna a Zastupitelstva města Brna a věcně příslušnými dokumenty schválenými těmito orgány.
3. Ředitel Muzea ustanoví z řad zaměstnanců Muzea stálého zástupce, který jej zastupuje po dobu jeho nepřítomnosti ve vymezeném rozsahu jeho práv a povinností. Ředitel může být dále zastupován smluvním zástupcem, který je oprávněn jednat pouze v konkrétní věci v rozsahu stanoveném v plné moci. Plná moc musí být vždy písemná.
4. Bližší vymezení pravomocí, úkolů, povinností a činností ředitele obsahují Zásady vztahu orgánů statutárního města Brna k příspěvkovým organizacím, schválené Radou města Brna, v platném znění.

Čl. VII

Organizační uspořádání Muzea

Organizační uspořádání Muzea je vymezeno v Organizačním řádu.

Čl. VIII

Vymezení majetku zřizovatele předaného Muzeu k hospodaření

Statutární město Brno předává Muzeu k hospodaření následující majetek:

1. Nemovitý majetek:

- a) v k. ú. Město Brno, obec Brno (NKP Špilberk):
 - pozemek p. č. 670, ostatní plocha, zeleň;
 - pozemek p. č. 671, ostatní plocha, manipulační plocha;
 - pozemek p. č. 672/1, zastavěná plocha a nádvoří, jehož součástí je budova č. p. 210 s využitím stavba občanského vybavení, adresní místo: Špilberk 210/1;
 - pozemek p. č. 674/2, zastavěná plocha a nádvoří, jehož součástí je budova bez č. p./ č. e. s využitím stavba občanského vybavení;

- pozemek p. č. 672/3, zastavěná plocha a nádvoří;
 - pozemek p. č. 673/1, ostatní plocha, zeleň.
- b) v k. ú. Město Brno, obec Brno (Měninská brána):
- pozemek p. č. 250, zastavěná plocha a nádvoří, jehož součástí je budova č. p. 525 s využitím stavba občanského vybavení;
- c) v k. ú. Černá Pole, obec Brno:
- pozemek p. č. 3365, zastavěná plocha a nádvoří, jehož součástí je budova č. p. 237 s využitím jiná stavba, adresní místo: Černopolní 237/45 (NKP vila Tugendhat);
 - pozemek p. č. 3366, ostatní plocha, zeleň (NKP vila Tugendhat);
 - pozemek p. č. 3331, zastavěná plocha a nádvoří, jehož součástí je budova bez č. p. /č. e. s využitím jiná stavba;
 - pozemek p. č. 3332, zastavěná plocha a nádvoří, jehož součástí je budova bez č. p. /č. e. s využitím stavba občanského vybavení;
 - pozemek p. č. 3333, zastavěná plocha a nádvoří, jehož součástí je budova s č. p. 299, stavba občanského vybavení, adresní místo: Drobného 299/26 (NKP Arnoldova vila);
 - pozemek p. č. 3334/1, ostatní plocha, zeleň;
 - pozemek p. č. 3335, zahrada;
 - pozemek p. č. 3349/14, ostatní plocha, jiná plocha;
 - pozemek p. č. 3359/2, ostatní plocha, jiná plocha;
 - pozemek p. č. 3362/6, ostatní plocha, jiná plocha;
 - pozemek p. č. 3330/3, zahrada.
- d) v k. ú. Vyškov, obec Vyškov:
- pozemek p. č. 3364/3, zastavěná plocha a nádvoří, jehož součástí je budova č. p. 366, s využitím stavba občanského vybavení, adresní místo: č. p. 366;
 - pozemek p. č. 3364/2, ostatní plocha, manipulační plocha;
 - pozemek p. č. 3364/4, zastavěná plocha a nádvoří, jehož součástí je budova bez č. p./ č. e. s využitím objekt občanské vybavenosti.

2. Movítý majetek

Movítý majetek dle aktuálních inventárních seznamů, které jsou uloženy u Muzea.

3. Majetek zvláštního charakteru

Sbírkové předměty dle zápisu v Centrální evidenci sbírek Ministerstva kultury ČR, evidované Muzeem ve sbírkové evidenci, a knihovní fond podle interní evidence, které jsou vedeny v sídle Muzea.

Svěřený majetek je ve vlastnictví zřizovatele. Muzeum nabývá majetek pro svého zřizovatele, nestanoví-li zákon č. 250/2000 Sb., o rozpočtových pravidlech územních rozpočtů, ve znění pozdějších předpisů, jinak.

Čl. IX

Vymezení majetkových práv a povinností při hospodaření se svěřeným majetkem

Muzeum má k majetku vymezenému v Čl. VIII. této zřizovací listiny následující práva a povinnosti:

- a) majetek zřizovatele držet a hospodárně užívat pro plnění hlavního účelu, předmětu činnosti a doplňkové činnosti dle této zřizovací listiny, pečovat o jeho zachování a rozvoj, udržovat jej a provádět jeho opravy, vést majetek v účetnictví a analytické evidenci, odpisovat jej v souladu s obecně závaznými právními předpisy a provádět každoročně jeho inventarizaci (mimo majetku zvláštního charakteru);
- b) majetek zřizovatele chránit před poškozením, ztrátou, zničením, odcizením nebo zneužitím, před neoprávněnými zásahy;
- c) ve vztahu k majetku zřizovatele je povinno včas uplatňovat právo na náhradu škody, právo na vydání bezdůvodného obohacení a nároky z pojistných událostí. Dále je povinno vykonávat působnost v oblasti požární ochrany, životního prostředí (např. zajišťováním odpadového hospodářství a ochrany ovzduší), v oblasti dopravy a silničního hospodářství (např. zajišťováním údržby komunikací na svěřených nemovitostech, chodníků), v oblasti vodního hospodářství, hygieny a v dalších oblastech;
- d) není-li touto zřizovací listinou stanoveno jinak, je v běžných záležitostech týkajících se majetku zřizovatele např. v řízeních správních (jako stavební, vodoprávní) oprávněno zastupovat vlastníka – zřizovatele a jednat jeho jménem;
- e) není oprávněno nemovitý majetek zřizovatele prodat, směnit, darovat, zatěžovat zástavním právem ani věcnými břemeny, vložit svěřený majetek do majetku právnických osob nebo umožnit jeho použití pro podnikání třetích osob mimo dispozic uvedených pod písm. l) a m);
- f) nakládat se sbírkami dle zákona o ochraně sbírek muzejní povahy a dále dle vyhlášky Ministerstva kultury č. 275/2000 Sb., kterou se provádí zákon č. 122/2000 Sb., o ochraně sbírek muzejní povahy a o změně některých dalších zákonů, ve znění pozdějších předpisů, a dle metodických pokynů Ministerstva kultury ČR;
- g) zapůjčovat a vyřazovat knižní fond dle zák. č. 257/2001 Sb., o knihovnách a podmínkách provozování veřejných knihovnických a informačních služeb (knihovní zákon), ve znění pozdějších předpisů, a vyhláškou Ministerstva kultury ČR č. 88/2002 Sb., k provedení zákona č. 257/2001 Sb., o knihovnách a podmínkách provozování veřejných knihovnických a informačních služeb (knihovní zákon), ve znění pozdějších předpisů;
- h) plnit povinnosti dle zák. č. 37/1995 Sb., o neperiodických publikacích, ve znění pozdějších předpisů;
- i) nakládat s archeologickými nálezy a kulturními památkami dle zák. č. 20/1987 Sb., o státní památkové péči, ve znění pozdějších předpisů;
- j) přenechat dočasně sbírku nebo jednotlivé sbírkové předměty jiné právnické nebo fyzické osobě na základě písemně uzavřených smluv (o výpůjčce, nájemních, inominátních) na dobu určitou, maximálně však 5 let s možností jejího prodloužení na tutéž dobu, nebo na dobu neurčitou s maximálně tříměsíční výpovědní dobou;
- k) pořizovat sbírkové předměty a předměty knihovního fondu může Muzeum bez souhlasu zřizovatele v rozsahu schváleného rozpočtu Muzea;
- l) uzavírat svým jménem nájemní smlouvy a smlouvy o nájmu místností a prostor ve svěřených objektech a svěřených pozemků na dobu maximálně 29 dnů;
- m) jménem zřizovatele pronajmout (příp. propachtovat)
 - místnosti a prostory ve svěřených objektech a svěřené pozemky, a to na dobu určitou delší než 29 dnů, avšak nepřesahující 12 měsíců;

- část střechy budovy č. p. 210, adresní místo: Špilberk 210/1, tzv. bodu na střeše za účelem umístění antény, na dobu určitou a neurčitou;
- části prostor ve svěřených objektech pro umístění nápojových automatů na dobu určitou a neurčitou;
- plochy a zdi svěřených nemovitých věcí za účelem umístění informačních cedulí orientačního charakteru, a to na dobu určitou a neurčitou;
- prostory a místnosti ve svěřených objektech, ve kterých jsou umístěna zařízení sloužící k zásobování svěřených objektů energiemi (kotelny, výměňkové stanice atd.), a to na dobu určitou a neurčitou a za účelem provozování těchto zařízení.

Muzeum je v těchto případech povinno zveřejnit záměr pronájmu (pachtu) na webových stránkách Muzea minimálně 15 dnů před uzavřením příslušné smlouvy. Na straně pronajímatele musí být uvedeno statutární město Brno a skutečnost, že působnost ve věci uzavření smlouvy byla zřizovací listinou svěřena Muzeu;

- n) na základě smluvního vztahu umožnit zřizovateli užívání nebytových prostor se zázemím budovy č. p. 366, stavba občanského vybavení, na pozemku p. č. 3364/3, k. ú. Vyškov, obec Vyškov, a to po dobu neurčitou a za úhradu provozních nákladů. Tyto příjmy jsou příjmem Muzea;
- o) příjmy ze smluv dle písm. j), l), m) jsou příjmem Muzea. Příjmy z pronájmů místností a prostor ve svěřených objektech, svěřených pozemků, ploch a zdí svěřených nemovitých věcí na dobu určitou delší než 12 měsíců a na dobu neurčitou /vyjma smluv dle bodu m) druhá až pátá odrážka/ jsou příjmem zřizovatele, který toto zohledňuje v transferu poskytovaném Muzeu dle zák. č. 250/2000 Sb., o rozpočtových pravidlech územních rozpočtů, ve znění pozdějších předpisů. Příjmy z ostatních dispozic s majetkem zřizovatele jsou příjmem zřizovatele;
- p) nájem (příp. pacht) místností a prostor ve svěřených objektech, svěřených pozemků, ploch a zdí svěřených nemovitých věcí, na dobu určitou delší než 12 měsíců a na dobu neurčitou /vyjma smluv dle bodu m) druhá až pátá odrážka/ a jiné dispozice se svěřeným majetkem je oprávněn provádět pouze zřizovatel;
- q) jménem zřizovatele pronajmout byt v budově č. p. 210, adresní místo: Špilberk 210/1, výlučně na dobu výkonu práce správce nájemcem. Příjmy z tohoto pronájmu jsou příjmem Muzea;
- r) při pronájmu svěřeného majetku sjednat nájemné ve výši, která je v daném místě a čase obvyklá. Odchylka od ceny obvyklé musí být zdůvodnitelná;
- s) je oprávněno na základě smluvních vztahů užívat majetek třetích osob;
- t) v případě investiční činnosti financované částečně či zcela za pomoci jiných zdrojů požádat o přidělení finančních prostředků ze státního rozpočtu, z rozpočtu územního samosprávného celku, ze státních a jiných fondů apod. pouze po předchozím schválení žádosti a následně investičního záměru zřizovatelem;
- u) zajišťovat investice do svěřeného majetku v rámci finančních prostředků uvedených ve finančním plánu organizace a v rámci finančních prostředků, které má k dispozici v investičním fondu. Jiné investice je Muzeum oprávněno realizovat pouze se souhlasem zřizovatele;
- v) řídit se při nakládání s nepotřebným majetkem Zásadami vztahu orgánů statutárního města Brna k příspěvkovým organizacím, schválenými Radou města Brna, v platném znění;
- w) řídit se obecně závaznými právními předpisy, podmínkami danými touto zřizovací listinou, vnitřními předpisy zřizovatele upravujícími činnost příspěvkových organizací, zejména Zásadami vztahu orgánů statutárního města Brna k příspěvkovým organizacím, schválenými Radou města Brna, v platném znění, a dalšími pokyny zřizovatele.

Čl. X
Okruhy doplňkové činnosti Muzea

Zřizovatel povoluje příspěvkové organizaci tyto okruhy doplňkové činnosti za účelem lepšího využívání hospodářských možností a odborností svých zaměstnanců:

1. Výroba, obchod a služby neuvedené v přílohách 1 až 3 živnostenského zákona
Obory činnosti: Velkoobchod a maloobchod
Realitní činnost, správa a údržba nemovitostí.
2. Zabezpečování pronájmů prostor sloužících podnikání, které nejsou potřebné k zajišťování hlavního účelu a předmětu činnosti Muzea, v souladu s článkem IX. zřizovací listiny.

Tyto činnosti nesmí narušovat plnění hlavního účelu a předmětu činnosti Muzea a sledují se odděleně. Prostředky získané doplňkovou činností podléhají dani z příjmů a Muzeum je použije pro financování hlavního účelu a předmětu své činnosti.

Čl. XI
Doba, na kterou je Muzeum zřízeno

Muzeum je zřízeno na dobu neurčitou.

Čl. XII
Závěrečná ustanovení

1. Tato zřizovací listina nabývá účinnosti dnem jejího podpisu a byla schválena Zastupitelstvem města Brna na jeho Z5/025. zasedání konaném dne 19. 5. 2009.
2. Organizace se zapisuje do obchodního rejstříku.
3. Zřizovací listina je vyhotovena ve čtyřech výtiscích, z nichž dva obdrží Muzeum města Brna, příspěvková organizace, a dva zřizovatel.

25 - 11- 2021

V Brně dne



města Brna-MMB/2

....., uvedené v této ověřovací doložce

..... (o potřeby MMB)

.....
JUDr. Markéta Vaňková
primátorka statutárního města Brna

STATUTÁRNÍ MĚSTO BRNO ZŘIZOVACÍ LISTINA

organizace

Národní divadlo Brno, příspěvková organizace

Úplné znění

vyplývající z dodatku č. 1 schváleného Zastupitelstvem města Brna na Z6/016. zasedání konaném dne 19. 6. 2012, dodatku č. 2 schváleného Zastupitelstvem města Brna na Z6/023. zasedání konaném dne 9. 4. 2013, dodatku č. 3 schváleného Zastupitelstvem města Brna na Z7/15. zasedání konaném dne 2. 2. 2016 a dodatku č. 4 schváleného Zastupitelstvem města Brna na Z8/33. zasedání konaném dne 9. 11. 2021:

Zastupitelstvo města Brna na svém zasedání č. Z6/006 konaném dne 17. 5. 2011, v souladu s ust. § 84, odst. 2, písm. d) zákona č. 128/2000 Sb., o obcích (obecní zřízení), ve znění pozdějších předpisů, a ust. § 27 zákona č. 250/2000 Sb., o rozpočtových pravidlech územních rozpočtů, ve znění pozdějších předpisů, schválilo novou zřizovací listinu Národního divadla Brno, příspěvkové organizace, která nahrazuje úplné znění zřizovací listiny této příspěvkové organizace schválené na Z3/024. zasedání Zastupitelstva města Brna konaném ve dnech 12. – 13. 12. 2000. Po schválení tohoto úplného znění schválilo Zastupitelstvo města Brna na svém Z3/040. zasedání dne 3. 9. 2002 dodatek č. 1, na Z3/041. zasedání dne 15. 10. 2002 dodatek č. 2, na Z4/007. zasedání dne 27. 5. 2003 dodatek č. 3, na Z4/020. zasedání dne 19. 11. 2004 dodatek č. 4, na Z4/027. zasedání dne 13. 9. 2005 dodatek č. 5, na Z5/011. zasedání dne 11. 12. 2007 dodatek č. 6, na Z5/025. zasedání dne 19. 5. 2009 dodatek č. 7.

Článek I

Základní ustanovení

1. Název organizace zní "Národní divadlo Brno, příspěvková organizace" (dále jen „Divadlo“).
2. Zřizovatelem Divadla je statutární město Brno, se sídlem Dominikánské náměstí 196/1, Brno-město, 602 00 Brno, okres Brno-město, IČO: 44992785.
3. Sídlem Divadla je Brno, Dvořákova 11, okres Brno-město, PSČ 657 70.
4. IČO Divadla je: 00094820.
5. Divadlo je zřízeno jako příspěvková organizace statutárního města Brna. Je právnickou osobou ve smyslu zákona č. 89/2012 Sb., občanského zákoníku, ve znění pozdějších předpisů, a při své činnosti se řídí platnými právními předpisy.
6. Divadlo má celorepublikovou působnost.

Článek II Historická kontinuita

Ustavující valnou hromadou konanou dne 3. 4. 1881 bylo zřízeno Družstvo českého Národního divadla v Brně, jehož účelem bylo zajistit pořádání důstojných českých divadelních her v Brně a opatřit fond ke zřízení českého národního divadla v Brně. Rozhodnutím c. k. místodržitelského presidia pro Moravu č. 3343/pres. ze dne 18. 9. 1881 bylo Družstvu českého Národního divadla v Brně uděleno povolení k provozování divadelních her. Představení v Besedním domě byla uváděna pod hlavičkou České divadlo družstva divadelního v Brně (15. 9. – 24. 11. 1881), představení v divadle na Veverí ulici (od 6. 12. 1884) a v někdejší německém městském divadle (od 23. 8. 1919) byla uváděna pod hlavičkou Národní divadlo v Brně. Od 1. 7. 1922 převzalo správu a provozování divadelní činnosti subjektu označeného jako „Národní divadlo v Brně“ pro ten účel ustavené Kuratorium Národního divadla v Brně, složené z delegovaných zástupců země Moravskoslezské, města Brna, Družstva a státu.

Výnosem ministra vnitra č. 74.093/1930-9 ze dne 12. 12. 1930, schvalujícím usnesení zemského zastupitelstva ze dne 16. 10. 1930 o návrhu č. 103 zemského výboru, předloženého zemskému zastupitelstvu na 8. jednání I. volebního období dne 3. 10. 1930 (jednací spis zemského úřadu v Brně č. 38.765/III/5-1930), bylo divadlo s účinností od 1. 1. 1931 převedeno pod názvem Zemské divadlo v Brně do zemské správy. Dne 12. 11. 1941 zakázal zemský úřad Zemskému divadlu v Brně pokračovat v činnosti a na jaře roku 1942 jej úředně zrušil. Činnost divadla byla obnovena v květnu roku 1945 svépomocnou akcí divadelníků.

V období od 15. 8. 1945 do 28. 2. 1946 provozovalo divadlo Družstvo divadel Práce z. sp. s r. o. v Praze, pověřené k tomu výnosem ministra školství a osvěty č. B-152.227/45-II/2 ze dne 20. 7. 1945. Od 1. 3. 1946 bylo po dohodě mezi Družstvem divadel Práce z. sp. s r. o., zemským hlavním městem Brnem a zemí Moravskoslezskou předáno provozování divadla Správnímu sboru Národního divadla v Brně. Zákonem č. 192/1948 Sb., o státním divadle v Brně, ze dne 20. 7. 1948, bylo s účinností od 16. 8. 1948 převzetím Zemského divadla v Brně zřízeno Státní divadlo v Brně.

Zákonem č. 55/1957 Sb., o divadelní činnosti (divadelní zákon), se s účinností k 31. 10. 1957 zrušením zákona č. 192/1948 Sb. o státním divadle v Brně, stalo zřizovatelem Státního divadla v Brně Ministerstvo školství a kultury. Zákonem č. 33/1978 Sb., o divadelní činnosti (divadelní zákon), byl s účinností od 1. 7. 1978 zřizovatelskými funkcemi pověřen Jihomoravský krajský národní výbor. Dne 2. 10. 1990 schválila Rada Jihomoravského krajského národního výboru na své 75. schůzi změnu názvu Státního divadla v Brně na Zemské divadlo v Brně. Plenární zasedání Jihomoravského krajského národního výboru v Brně schválilo dne 20. 11. 1990 usnesením č. XXI/34-03 přenesení pravomoci zřizovat, řídit a rušit příspěvkovou organizaci Zemské divadlo v Brně na Okresní úřad Brno k 31. 12. 1990. Podle ustanovení § 67 odst. 2 zákona č. 367/1990 Sb., o obcích (obecní zřízení), přenesl Okresní úřad Brno-město na základě žádosti města Brna schválené na II. zasedání Zastupitelstva města Brna zřizovatelské pravomoci vůči Zemskému divadlu v Brně na město Brno, a to s účinností od 1. 2. 1991. Zastupitelstvo města Brna na svém XXV. zasedání konaném dne 23. 12. 1992 schválilo změnu názvu příspěvkové organizace na Národní divadlo v Brně.

Příspěvková organizace byla zapsána do obchodního rejstříku vedeného Krajským soudem v Brně, oddíl Pr., vložka 30 dne 3. 10. 2001. Zastupitelstvo města Brna na svém zasedání

č. Z5/011 konaném dne 11. 12. 2007 schválilo s účinností od 31. 12. 2007 změnu názvu příspěvkové organizace na Národní divadlo Brno, příspěvková organizace.

Článek III

Hlavní účel a předmět činnosti

1. Hlavním účelem Divadla je uchovávat a rozvíjet divadelní a hudební kulturu ve všech formách odpovídajících obsahu jeho činnosti, a zároveň soustavně podporovat novou divadelní a dramatickou tvorbu.
2. Předmět činnosti Divadla:
 - A. provozuje divadelní a koncertní činnost, tj. uměleckým způsobem vytváří inscenace operních, baletních, zpěvoherních a činoherních divadelních her a koncertů a pořádá jejich veřejná představení v tuzemsku a v zahraničí, a to i prostřednictvím jiných pořadatelů (hostování, účast na festivalech a přehlídkách), včetně sdělování těchto produkcí veřejnosti v nehmotné podobě, živě i ze záznamu, a to všemi formami a způsoby, včetně vysílání a jeho přenosu a zpřístupňování veřejnosti způsobem umožňujícím dálkový přístup (elektronické sítě) v místě a čase dle volby diváka, včetně zpřístupňování na vyžádání;
 - B. organizuje rozvíjení a výuku uměleckých schopností a dovedností potřebných pro hlavní předmět činnosti;
 - C. vytváří scénické předměty (dekorace, kostýmy, rekvizity, vlásenky atd.) pro vlastní potřebu;
 - D. prezentuje ve svých prostorách výstavy;
 - E. zabezpečuje vnitropodnikovou dopravu a přepravu osob i materiálu;
 - F. pořádá veřejná představení jiných divadelních souborů;
 - G. pořádá divadelní a hudební festivaly a další akce mající vztah k divadelnímu umění včetně jejich technického zajištění a zajištění služeb návštěvníkům, sjednává, popř. zprostředkovává smlouvy o vysílání festivalů v televizi a na dalších online platformách;
 - H. pořádá významné veřejné společenské akce propagující divadlo;
 - I. provozuje baletní školu;
 - J. vydává, rozšiřuje a prodává periodický tisk i neperiodické publikace a jiné tiskoviny, související s jeho posláním a činností, zpřístupňuje umělecká díla a jejich rozmnoženiny, dále nahrává a vydává, šíří, rozšiřuje a prodává zvukové a zvukově obrazové záznamy na všech druzích nosičů, včetně organizování nahrávek hudebních těles dalších subjektů, i způsobem umožňujícím dálkový přístup (elektronické sítě) v místě a čase dle volby diváka, realizuje online přenosy, to vše sloužící k naplnění hlavního účelu a předmětu činnosti Divadla;
 - K. zabezpečuje propagaci předmětu své činnosti, včetně výroby, vydávání, prodeje, pronájmu a půjčování propagačních materiálů a programů v tuzemsku i zahraničí, a to při využívání médií, elektronických platforem a reklamních a propagačních nástrojů, včetně nástrojů umožňujících dálkový přístup (elektronické sítě);
 - L. provozuje prodej a předprodej vstupenek pro akce zajišťované nebo spolupřátované Divadlem a vybírá platby za fotografování, filmování, pořizování a zpřístupňování veřejnosti produkcí a vystoupení a užití zvukových a zvukově obrazových záznamů a poskytování fotografií, negativů, notových partů a dalších dokumentů a jejich kopií, to vše sloužící k naplnění hlavního účelu a předmětu činnosti Divadla;
 - M. organizuje a zprostředkovává prohlídky divadelních budov a zařízení Divadla pro veřejnost, informační a výchovně-vzdělávací služby veřejnosti, a to i způsobem umožňujícím dálkový přístup;

- N. ubytovává externí spolupracovníky, se kterými spolupracuje v rámci hlavního účelu a předmětu své činnosti;
- O. po schválení příslušným orgánem zřizovatele provádí investorskou činnost související s udržením, zlepšením a modernizací prostor svěřených Divadlu, a to za účelem zlepšit, rekonstruovat, modernizovat a dostavět potřebné objekty jak v interiéru, tak v exteriéru.

3. Okruhy doplňkové činnosti Divadla:

3.1 A. Výroba, obchod a služby neuvedené v přílohách 1 až 3 zákona č. 455/1991 Sb., o živnostenském podnikání (živnostenský zákon), ve znění pozdějších předpisů.

Obory činnosti:

- velkoobchod a maloobchod;
- reklamní činnost, marketing, mediální zastoupení;
- provozování cestovní agentury a průvodcovská činnost v oblasti cestovního ruchu;
- realitní činnost, správa a údržba nemovitostí;
- pronájem a půjčování věcí movitých;
- mimoškolní výchova a vzdělávání, pořádání kurzů, školení, včetně lektorské činnosti;
- provozování kulturních, kulturně-vzdělávacích a zábavních zařízení, pořádání kulturních produkcí, zábav, výstav, veletrhů, přehlídek, prodejních a obdobných akcí;
- zprostředkování obchodu a služeb;
- výroba a opravy obuvi, brašnářského a sedlářského zboží;
- vydavatelské činnosti, polygrafická výroba, knihařské a kopírovací práce;
- umělecko-řemeslné zpracování kovů;
- povrchové úpravy a svařování kovů a dalších materiálů;
- výroba a opravy čalounických výrobků;
- výroba textilií, textilních výrobků, oděvů a oděvních doplňků;
- zpracování dřeva, výroba dřevěných, korkových, proutěných a slaměných výrobků;
- výroba školních a kancelářských potřeb, kromě výrobků z papíru, výroba bižuterie, kartáčnického a konfekčního zboží, deštníků, upomínkových předmětů;
- ubytovací služby;
- výroba, rozmnožování, distribuce, prodej, pronájem zvukových a zvukově-obrazových záznamů a výroba nenahraných nosičů údajů a záznamů.

B. Hostinská činnost.

C. Silniční motorová doprava

- nákladní provozovaná vozidla nebo jízdními soupravami o největší povolené hmotnosti nepřesahující 3,5 tuny, jsou-li určeny k přepravě zvířat nebo věcí;
- nákladní provozovaná vozidla nebo jízdními soupravami o největší povolené hmotnosti přesahující 3,5 tuny, jsou-li určeny k přepravě zvířat nebo věcí;
- osobní provozovaná vozidla určenými pro přepravu nejvýše 9 osob včetně řidiče.

D. Zabezpečování pronájmů prostor sloužících podnikání, které nejsou potřebné k zajišťování hlavního účelu a předmětu činnosti, v souladu s Článkem VII zřizovací listiny.

3.2 Příjmy z doplňkové činnosti musí být odděleně účtovány a sledovány a podléhají dani z příjmu.

- 3.3 Prostředky získané doplňkovou činností použije Divadlo pro financování hlavního účelu a předmětu své činnosti.
4. Tyto činnosti provozuje Divadlo ve svém sídle a v dalších k tomu určených prostorách.

Článek IV Statutární orgán

1. Statutárním orgánem Divadla je ředitel. Ředitele jmenuje a odvolává Rada města Brna. Ředitel je jmenován na základě výběrového řízení a na dobu neurčitou. Práce ředitele je hodnocena obvykle po pěti letech funkčního období. Výsledky hodnocení jsou projednávány Radou města Brna. Rada města Brna stanoví plat ředitele a zásady hmotné zainteresovanosti. Ředitel je zaměstnancem Divadla.
2. Ředitel Divadla zejména:
 - řídí činnost Divadla v souladu s právními předpisy, zastupuje Divadlo navenek, jedná jeho jménem, odpovídá za jeho činnost a za celkovou personální politiku;
 - uzavírá a rozvazuje pracovní poměr se všemi zaměstnanci Divadla, ustanovuje je do funkcí, stanoví jim plat a náplň pracovní činnosti;
 - zřizuje podle potřeby stálé nebo dočasné poradní a pracovní orgány;
 - řídí se Zásadami vztahu orgánů statutárního města Brna k příspěvkovým organizacím, schválenými Radou města Brna, v platném znění, (dále jen „Zásady“) a dalšími dokumenty schválenými orgány statutárního města Brna;
 - plní úkoly vyplývající z funkce statutárního orgánu Divadla, ze zřizovací listiny a uložené orgány statutárního města Brna.
3. Ředitel Divadla ustanoví z řad zaměstnanců Divadla stálého zástupce, který ředitele zastupuje po dobu jeho nepřítomnosti ve vymezeném rozsahu práv a povinností ředitele. Zástupce podepisuje za Divadlo tak, že ke jménu, příjmení a funkci ředitele připojí svůj podpis s dodatkem „v. z.“ (v zastoupení).
4. Ředitel může být dále zastupován pověřeným zástupcem, který je oprávněn jednat pouze v konkrétní věci v rozsahu stanoveném v pověření. Pověření musí být vždy písemné.

Článek V Organizační uspořádání

1. Organizační struktura Divadla se vzájemnými vazbami je řešena Organizačním řádem a Pracovním a provozním řádem Divadla, které vydává ředitel Divadla podle této zřizovací listiny a platných obecně závazných předpisů.
2. V Divadle působí tyto umělecké soubory:
 - Janáčkova opera
 - Mahenova činohra
 - Balet.V čele uměleckých souborů stojí umělečtí šéfové.

Článek VI

Vymezení majetku ve vlastnictví zřizovatele, který se předává Divadlu k hospodaření

Statutární město Brno předává Divadlu k hospodaření v souladu s ustanoveními zákona č. 250/2000 Sb., o rozpočtových pravidlech územních rozpočtů, ve znění pozdějších předpisů (dále jen „zákon č. 250/2000 Sb.“), následující majetek (dále jen „svěřený majetek“):

1. Nemovitý majetek:

- v k. ú. Město Brno, obec Brno:
 - divadlo Reduta: pozemek p. č. 398, zastavěná plocha a nádvoří, jehož součástí je budova č. p. 313, s využitím stavba občanského vybavení, adresní místa: Kapucínské nám. 313/9, Zelný trh 313/4;
 - Janáčkovo divadlo: pozemek p. č. 9, zastavěná plocha a nádvoří, jehož součástí je budova č. p. 31, s využitím stavba občanského vybavení, adresní místo: Rooseveltova 31/7;
 - pozemek p. č. 7/2, ostatní plocha, ostatní komunikace (příjezd k „tunelu“ Janáčkova divadla);
 - pozemek p. č. 8/1, ostatní plocha, ostatní komunikace;
 - Mahenovo divadlo: pozemek p. č. 95, zastavěná plocha a nádvoří, jehož součástí je budova č. p. 571, s využitím stavba občanského vybavení, adresní místa: Malinovského náměstí 571/1, Rooseveltova 571/17, Dvořákova 571/20;
 - pozemek p. č. 86/1, zastavěná plocha a nádvoří, jehož součástí je budova č. p. 590 s využitím jiná stavba, adresní místo: Rooseveltova 590/13;
 - pozemek p. č. 86/2, ostatní plocha, s využitím jiná plocha;
 - pozemek p. č. 86/4, zastavěná plocha a nádvoří, jehož součástí je budova bez čísla popisného nebo evidenčního, s využitím jiná stavba;
 - pozemek p. č. 89, zastavěná plocha a nádvoří, jehož součástí je budova č. p. 589, s využitím stavba občanského vybavení, adresní místa: Rooseveltova 589/15, Dvořákova 589/11;
- v k. ú. Zábrdovice, obec Brno:
 - pozemek p. č. 840, zastavěná plocha a nádvoří, jehož součástí je budova č. p. 161 s využitím stavba pro výrobu a skladování, adresní místo: Vlhká 161/5;
- v k. ú. Židenice, obec Brno:
 - pozemek p. č. 1525, zastavěná plocha a nádvoří, jehož součástí je budova č. p. 2781, objekt k bydlení, adresní místo: Klíny 2781/37;
 - pozemek p. č. 1526, zahrada;
- v k. ú. Bystřec, obec Brno:
 - budova č. e. 317, stavba pro rodinnou rekreaci, na pozemku p. č. 5160, zastavěná plocha a nádvoří;
- v k. ú. Bohunice, obec Brno:
 - Ukrajinská 2: podíl na společných částech pozemku p. č. 1197/13, zastavěná plocha a nádvoří, a budovy č. p. 678, na pozemku p. č. 1197/13: 243025/319442 zapsaný na LV 5579, jiný nebytový prostor, číslo jednotky 678/2, jednotka je vymezená dle zákona č. 72/1994 Sb., o vlastnictví bytů, byt je zapsaný na LV 5580;
- v k. ú. Černovice, obec Brno:
 - pozemek p. č. 2503/115, zastavěná plocha a nádvoří, jehož součástí je budova bez čísla popisného nebo evidenčního, jiná stavba;
 - pozemek p. č. 2503/118, zastavěná plocha a nádvoří, jehož součástí je budova bez čísla popisného nebo evidenčního, jiná stavba;

- pozemek p. č. 2503/119, zastavěná plocha a nádvoří, jehož součástí je budova bez čísla popisného nebo evidenčního, jiná stavba;
- část pozemku p. č. 2503/117 o výměře 384 m², zastavěná plocha a nádvoří, s částí budovy bez čísla popisného nebo evidenčního, jiná stavba, která je součástí pozemku, dle grafického vyznačení, které tvoří přílohu č. 1 zřizovací listiny;
- část pozemku p. č. 2503/3, ostatní plocha, manipulační plocha, dle grafického vyznačení, které tvoří přílohu č. 1 zřizovací listiny, s povinností dodržovat předpisy pro pohyb v oblasti pod vedením vysokého napětí a jeho okolí.

2. Movitý majetek, dle aktuálních inventárních seznamů, které jsou uloženy u Divadla.

Hodnota svěřeného nemovitého a movitého majetku je uvedena v aktuálních inventárních seznamech majetku.

Článek VII

Vymezení majetkových práv a povinností při hospodaření se svěřeným majetkem

1. Svěřený majetek je ve vlastnictví zřizovatele. Divadlo nabývá majetek pro svého zřizovatele, nestanoví-li zákon č. 250/2000 Sb. jinak, s právem užívání tohoto majetku pro Divadlo.
2. Svěřený majetek statutárního města Brna Divadlo vede v účetnictví a zajišťuje v souladu se zákonem č. 563/1991 Sb., o účetnictví, ve znění pozdějších předpisů (dále jen „zákon č. 563/1991 Sb.“), provádění odpisů ze svěřeného majetku. Divadlo řádně hospodaří se svěřeným majetkem, zejména provádí údržbu, opravy, zabezpečuje jeho provoz. Divadlo předává zřizovateli podklady a dokládá skutečnosti pro přiznání daně z nemovitosti a připravuje podklady pro zřízení věcných břemen na objekty pro vedení sítí dle platné právní úpravy.
3. Divadlo je povinno inventarizovat majetek, se kterým hospodaří, v souladu se zákonem č. 563/1991 Sb. a v souladu se Zásadami a aktualizované výsledky inventarizace předávat v jednom vyhotovení zřizovateli prostřednictvím Odboru kultury Magistrátu města Brna.
4. Divadlo průběžně předkládá zřizovateli prostřednictvím Odboru kultury Magistrátu města Brna návrhy na likvidaci přebytečného a neupotřebitelného majetku.
5. Dispozice se svěřeným majetkem zřizovatele:
 - 5.1 Divadlo je oprávněno uzavírat svým jménem krátkodobé dohody o užívání místností a prostor ve svěřených objektech a svěřených pozemků na dobu do 29 dnů včetně. Příjmy z těchto dohod jsou příjmy Divadla.
 - 5.2 Divadlo je oprávněno svým jménem uzavírat
 - a. smlouvy o nájmu, příp. pachtu, místností a prostor ve svěřených objektech a svěřených pozemků na dobu delší než 29 dnů, avšak nepřesahující dobu 12 měsíců;
 - b. smlouvy o nájmu části prostor ve svěřených objektech pro umístění nápojových automatů, pro provozování bufetů a pro provozování kantýn uzavírané na dobu určitou a neurčitou;

c. smlouvy o nájmu ploch a zdí svěřených nemovitostí za účelem umístění informačních cedulí orientačního charakteru, a to na dobu určitou a neurčitou.

Divadlo je v těchto případech povinno zveřejnit záměr pronájmu (pachtu) na svých webových stránkách minimálně 15 dnů před uzavřením příslušné smlouvy. Příjmy z těchto smluv jsou příjmy Divadla.

5.3 Smlouvy o nájmu místností a prostor ve svěřených objektech a svěřených pozemků, ploch a zdí svěřených nemovitostí přesahující 12 měsíců a na dobu neurčitou (vyjma smluv uvedených v bodu 5.2 písm. b. až c.) je oprávněn uzavírat pouze zřizovatel. Příjmy z těchto smluv jsou příjmy zřizovatele, který je zohledňuje v transferu poskytovaném Divadlu dle zákona č. 250/2000 Sb.

5.4 Divadlo je oprávněno využívat budovu č. p. 2781, objekt k bydlení, adresní místo: Klíny 2781/37, na pozemku p. č. 1525, zastavěná plocha a nádvoří, k. ú. Židenice, obec Brno, pro ubytování externích spolupracovníků, se kterými spolupracuje v rámci předmětu své činnosti (např. externí dirigent, hostující umělci apod.).

5.5 Divadlo je oprávněno vlastním jménem uzavírat smlouvy na:

- a. pronájem movitých věcí pro akce zajišťované zřizovatelem nebo ostatními příspěvkovými organizacemi zřízenými statutárním městem Brnem v oblasti kultury;
- b. pronájem technického zařízení sloužícího k pořádání divadelních představení, koncertů a jiných kulturních akcí, pokud tento majetek Divadlo dočasně nevyužívá;
- c. pronájem divadelních dekorací, pokud tento majetek Divadlo dočasně nevyužívá;
- d. pronájem movitých věcí, které tvoří vnitřní vybavení pronajímaných místností a prostor a vnitřní vybavení služebního bytu, který Divadlo užívá na základě nájmní smlouvy;
- e. pronájem ostatních movitých věcí na dobu nepřesahující 12 měsíců, pokud tento majetek Divadlo dočasně nevyužívá.

5.6 Jiné dispozice se svěřeným majetkem je oprávněn provádět pouze zřizovatel.

6. Divadlo zajišťuje investice do svěřeného majetku v rámci finančních prostředků uvedených ve finančním plánu Divadla a v rámci finančních prostředků, které má k dispozici v investičním fondu. Jiné investice je Divadlo oprávněno realizovat pouze se souhlasem zřizovatele.

7. Divadlo užívá i jiný majetek než majetek zřizovatele.

8. Divadlo zastupuje zřizovatele před orgány státní správy ve správních řízeních týkajících se svěřeného majetku města za předpokladu souhlasného stanoviska zřizovatele ke konkrétním záměrům Divadla. Divadlo je oprávněno nechat se v těchto řízeních zastupovat na základě plné moci zvoleným zástupcem.

9. Při hospodaření a nakládání s majetkem svěřeným a potřebným k výkonu své činnosti se Divadlo řídí platnými právními předpisy, metodikami, Zásadami, jinými věcně příslušnými dokumenty schválenými orgány statutárního města Brna a úkoly vyplývajícími z usnesení orgánů statutárního města Brna.

10. Divadlo v případě potřeby sdružuje prostředky s jinými partnery a vstupuje do širších účelových právních a ekonomických právních vztahů s jinými subjekty podle platných předpisů.

Článek VIII
Vymezení doby, na kterou je Divadlo zřízeno

Divadlo je zřízeno na dobu neurčitou.

Článek IX
Ostatní ustanovení

1. Divadlo se při své činnosti řídí platnými obecně závaznými právními předpisy, dodržuje stanovené finanční vztahy k rozpočtu zřizovatele, hospodaří dle zákona č. 250/2000 Sb. a plní úkoly vyplývající z usnesení Zastupitelstva města Brna a Rady města Brna a věcně příslušných dokumentů schválených těmito orgány.
2. Zřizovatel provádí kontrolu činnosti a hospodaření Divadla.
3. Divadlo se zapisuje do obchodního rejstříku.

Článek X
Závěrečná ustanovení

1. Nedílnou součástí zřizovací listiny tvoří příloha č. 1 - Grafické vyznačení částí pozemku p. č. 2503/3 a pozemku p. č. 2503/117 k. ú. Černovice, obec Brno (2 strany).
2. Tato zřizovací listina byla schválena Zastupitelstvem města Brna na jeho Z6/006. zasedání konaném dne 17. 5. 2011 a nabývá účinnosti dnem jejího podpisu.
3. Zřizovací listina je vyhotovena ve čtyřech výtiscích, z nichž dva obdrží Divadlo a dva zřizovatel.

25 -11- 2021

V Brně dne:



.....
JUDr. Markéta Vaňková
primátorka statutárního města Brna



a Brna-MMB/2

deně v tato ověřovací příloze

o MMB)



Legenda:

Označení části pozemku	Výměra v m ²	Správce – uživatel
2503/3 díl a	13 632	NDB
2503/164	406	NDB
2503/119	767	NDB
2503/118	766	NDB
2503/117 díl f	384	NDB
2503/3 díl c	44	NDB
2503/3 díl e	1993	NDB
2503/115	386	NDB
2503/3 díl b	2146	společné užívání NDB a CED
2503/90	423	CED
2503/3 díl d	1089	CED
2503/117 díl g	384	CED
2503/116	385	CED

Pozn.: NDB – Národní divadlo Brno, příspěvková organizace

CED – Centrum experimentálního divadla, příspěvková organizace



Zřizovací listina TIC BRNO, příspěvková organizace Úplné znění

vyplyvajících z dodatku č. 1 schváleného Zastupitelstvem města Brna na Z7/008. zasedání konaném dne 14. 4. 2015, dodatku č. 2 schváleného Zastupitelstvem města Brna na Z7/26. zasedání konaném dne 31. 1. 2017, dodatku č. 3 schváleného Zastupitelstvem města Brna na Z7/27. zasedání konaném dne 11. 4. 2017, dodatku č. 4 schváleného Zastupitelstvem města Brna na Z8/26. zasedání konaném dne 20. 4. 2020 a dodatku č. 5 schváleného Zastupitelstvem města Brna na Z8/36. zasedání konaném dne 1. 3. 2022

Zastupitelstvo města Brna na svém zasedání č. Z6/029. konaném dne 10. 12. 2013, v souladu s ust. § 84, odst. 2, písm. d) zákona č. 128/2000 Sb., o obcích (obecní zřízení), ve znění pozdějších předpisů, a ust. § 27 zákona č. 250/2000 Sb., o rozpočtových pravidlech územních rozpočtů, ve znění pozdějších předpisů (dále jen „zákon o rozpočtových pravidlech“), schválilo zřizovací listinu Turistického informačního centra města Brna, příspěvkové organizace.

Článek I. Základní ustanovení

1. Název organizace zní „TIC BRNO, příspěvková organizace“ (dále jen „příspěvková organizace“).
2. Zřizovatelem příspěvkové organizace je statutární město Brno, se sídlem Dominikánské náměstí 196/1, Brno-město, 602 00 Brno, okres Brno-město, IČO: 44992785.
3. Sídlem příspěvkové organizace je Radnická 365/2, Brno-město, 602 00 Brno.
4. IČO příspěvkové organizace je 001 01 460.
5. Příspěvková organizace je zřízena jako příspěvková organizace statutárního města Brna. Je právnickou osobou ve smyslu zákona č. 89/2012 Sb., občanského zákoníku, ve znění pozdějších předpisů, a při své činnosti se řídí platnými právními předpisy.

Článek II. Historická kontinuita

Na základě usnesení Zastupitelstva města Brna přijatého na Z7/27. zasedání konaném dne 11. 4. 2017 bylo schváleno přejmenování Turistického informačního centra města Brna, příspěvkové organizace, na TIC BRNO, příspěvková organizace.

Na základě usnesení Zastupitelstva města Brna přijatého na Z6/007. zasedání konaném dne 21. 6. 2011 došlo k přejmenování Brněnského kulturního centra, příspěvkové organizace, na Turistické informační centrum města Brna, příspěvková organizace.

Na základě usnesení Zastupitelstva města Brna přijatého na Z5/009. zasedání konaném dne 9. října 2007 došlo ke sloučení organizací Brněnské kulturní centrum, příspěvková organizace, a Turistické informační centrum města Brna, příspěvková organizace, s nástupnickou organizací Brněnské kulturní centrum, příspěvková organizace, a zánikem organizace Turistické informační centrum města Brna, příspěvková organizace, s účinností od 1. 1. 2008.

Brněnské kulturní centrum, příspěvková organizace, vznikla přejmenováním příspěvkové organizace Kulturní a informační centrum města Brna, zřízené statutárním městem Brnem, na Brněnské kulturní centrum, příspěvková organizace, s účinností od 1. 1. 2005, a to na základě rozhodnutí Z4/019. zasedání Zastupitelstva města Brna ze dne 12. 10. 2004, kterým byl schválen převod činností informačního centra zajišťovaných příspěvkovou organizací Kulturní a informační centrum města Brna na nově zřizované Turistické informační centrum města Brna, příspěvkovou organizaci, s účinností od 1. 1. 2005 a změna názvu příspěvkové organizace Kulturní a informační centrum města Brna na příspěvkovou organizaci Brněnské kulturní centrum.

Kulturní a informační centrum města Brna bylo zřízeno sloučením příspěvkové organizace ARS BRUNENSIS a Městského kulturního střediska dnem 1. 7. 1991 na dobu neurčitou. Příspěvková

organizace Kulturní a informační centrum města Brna byla zapsána do obchodního rejstříku vedeného Krajským soudem v Brně, oddíl Pr, vložka 18, ke dni 6. 11. 2001.

Na základě usnesení XLII. zasedání Zastupitelstva města Brna konaného ve dnech 1. – 3. 11. 1994 (bod 42.) došlo ke sloučení příspěvkových organizací Kulturní a informační centrum města Brna a Správa městských kin k 1. 1. 1995 s tím, že výslednou organizací bude Kulturní a informační centrum města Brna.

Na základě usnesení XXVII. zasedání Zastupitelstva města Brna konaného ve dnech 23. – 25. 3. a 30. 3. 1993 (bod 27.) byla dnem 30. 3. 1993 zrušena příspěvková organizace Moravská umělecká agentura Brno sloučením s Kulturním a informačním centrem města Brna.

Příspěvková organizace ARS BRUNENSIS vznikla na základě usnesení Rady Národního výboru města Brna ze dne 17. 7. a 9. 8. 1990, kterým došlo k přejmenování příspěvkové organizace Park kultury a oddechu v Brně na ARS BRUNENSIS s účinností od 9. 8. 1990 a schválení nového statutu organizace s novým názvem ARS BRUNENSIS.

Park kultury a oddechu byl zřízen usnesením Rady Městského národního výboru k 1. 1. 1954.

Článek III.

Hlavní účel a předmět činnosti

1. Hlavním účelem příspěvkové organizace je poskytování služeb veřejnosti v oblasti cestovního ruchu, zejména péče o rozvoj cestovního ruchu ve městě Brně, jakož i spolupráce se statutárním městem Brnem v oblasti propagace města Brna a poskytování služeb veřejnosti v oblasti kultury, zejména pořádání a organizování kulturních, výchovných, společenských a vzdělávacích akcí podporujících aktivity v oblasti cestovního ruchu.
2. Předmět činnosti:
 - 2.1. Vykonává činnosti rozvíjející cestovní ruch a realizuje aktivity definované aktuálními koncepčními dokumenty pro oblast cestovního ruchu.
 - 2.2. Vytváří a provozuje síť turistických informačních center ve městě Brně.
 - 2.3. Poskytuje všeobecné informace o turistické oblasti Brno a okolí fyzickým a právnickým osobám.
 - 2.4. Spravuje turistickou trasu městem Brnem (směrníky a turistické informační panely v Brně).
 - 2.5. Zajišťuje fyzickým a právnickým osobám zejména tyto služby: ubytování, rezervace, vstupenky, průvodcovské služby.
 - 2.6. Vytváří speciální produkty cestovního ruchu (např. pobytové či turistické balíčky).
 - 2.7. Provozuje části brněnského podzemí určené pro turistické a společensko-kulturní využití. Zajišťuje průvodcovskou činnost ve všech prostorách brněnského podzemí, včetně kvalifikační přípravy a doškolení průvodců, a krátkodobé pronájmy těchto prostor.
 - 2.8. Spolupracuje se statutárním městem Brnem na propagaci města Brna.
 - 2.9. Zajišťuje zastoupení statutárního města Brna v regionálních a nadregionálních subjektech působících v oblasti cestovního ruchu a spolupracuje se všemi relevantními subjekty v této oblasti.
 - 2.10. Spolupracuje se statutárním městem Brnem na prezentaci města Brna na veletrzích cestovního ruchu v tuzemsku i v zahraničí.
 - 2.11. Pořádá a organizuje kulturní, výchovné, společenské, vzdělávací a jiné akce pro nejširší brněnskou i mimobrněnskou veřejnost s důrazem na akce napomáhající rozvoji cestovního ruchu (např. „city events“, festivaly).
 - 2.12. Pořádá a organizuje místní, regionální a mezinárodní festivaly, přehlídky a soutěže v oblasti zájmových i profesionálních aktivit.
 - 2.13. Pořádá audiovizuální představení.
 - 2.14. Celoročně provozuje kino včetně pořádání filmových přehlídek a festivalů.
 - 2.15. Organizuje a pořádá výstavy v tuzemsku i v zahraničí.
 - 2.16. Zabezpečuje reklamní činnosti a marketing k naplnění účelu a předmětu činnosti příspěvkové organizace.
 - 2.17. Vydává, rozšiřuje a prodává periodický tisk, neperiodické publikace a jiné tiskoviny pro potřeby příspěvkové organizace a akcí pořádaných či dotovaných statutárním městem Brnem nebo pořádaných pod záštitou představitelů statutárního města Brna.

- 2.18. Realizuje prodej a předprodej vstupenek pro akce zajišťované příspěvkovou organizací, statutárním městem Brnem, ostatními příspěvkovými organizacemi zřízenými statutárním městem Brnem a dalšími subjekty, realizujícími kulturní, výchovné, společenské, vzdělávací a jiné akce.
 - 2.19. Zajišťuje turistickou dopravu ve městě Brně.
 - 2.20. Zabezpečuje prohlídkovou trasu historických sálů a věže Staré radnice.
 - 2.21. Zajišťuje provoz a správu turisticko – informačního portálu města Brna.
 - 2.22. Podílí se na činnosti destinačního managementu v rámci turistické oblasti Brno a okolí.
 - 2.23. Provozuje filmovou kancelář, která v rámci Brna a jeho okolí shromažďuje a zprostředkovává filmařům či zájemcům o natáčení relevantní kontakty, vytváří a spravuje databázi vhodných filmových lokací a souvisejících kontaktů, mapuje koprodukční možnosti, zapojuje se do tvorby městské, resp. regionální strategie podpory audiovizuálního průmyslu, sleduje možnosti financování filmové produkce, spolupracuje na propagaci úspěšných lokálních filmových projektů, spolupracuje s českými i zahraničními institucemi působícími v oblasti audiovizuálního průmyslu, spolupracuje a zapojuje se v rámci filmových a jiných relevantních událostí.
3. Doplňková činnost
- 3.1. Živnostenská oprávnění
 - 3.1.1. Výroba, obchod a služby neuvedené v přílohách 1 až 3 živnostenského zákona
 Obory činnosti:
 - Zprostředkování obchodu a služeb
 - Velkoobchod a maloobchod
 - Nákup, prodej, správa a údržba nemovitostí
 - Pronájem a půjčování věcí movitých
 - Reklamní činnost, marketing, mediální zastoupení
 - Provozování cestovní agentury a průvodcovská činnost v oblasti cestovního ruchu
 - Mimoškolní výchova a vzdělávání, pořádání kurzů, školení, včetně lektorské činnosti
 - Provozování kulturních, kulturně-vzdělávacích a zábavních zařízení, pořádání kulturních produkcí, zábav, výstav, veletrhů, přehlídek, prodejních a obdobných akcí
 - Poskytování technických služeb
 - 3.1.2. Hostinská činnost
 - 3.1.3. Prodej kvasného lihu, konzumního lihu a lihovin
 - 3.2. Příjmy z doplňkové činnosti musí být odděleně účtovány a sledovány a podléhají daní z příjmu.
 - 3.3. Prostředky získané doplňkovou činností použije příspěvková organizace pro financování hlavního účelu a předmětu své činnosti.
4. Tyto činnosti provozuje příspěvková organizace v místě svého sídla a případně i v dalších, k tomu určených prostorách.

Článek IV. Statutární orgán

1. Statutárním orgánem příspěvkové organizace je ředitel. Ředitele na základě výběrového řízení jmenuje a odvolává Rada města Brna, která stanoví jeho plat i zásady hmotné zainteresovanosti. Ředitel je jmenován na dobu neurčitou. Práce ředitele je hodnocena obvykle po pěti letech funkčního období. Výsledky hodnocení jsou projednávány Radou města Brna. Ředitel je odpovědný za činnost a hospodaření příspěvkové organizace.
2. Ředitel příspěvkové organizace především:
 - a. Zastupuje příspěvkovou organizaci navenek a řídí její činnost v souladu s právními předpisy a v rámci oprávnění daných zřizovací listinou, jedná jejím jménem a odpovídá za celkovou personální politiku;
 - b. Uzavírá a rozvažuje pracovní poměr se všemi zaměstnanci příspěvkové organizace, ustavuje je do funkcí, stanoví jim mzdu a náplň pracovní činnosti;
 - c. Zřizuje podle potřeby stálé nebo dočasné poradní orgány;
 - d. Plní úkoly vyplývající z funkce statutárního orgánu příspěvkové organizace, ze zřizovací listiny, a uložené orgány statutárního města Brna, řídí se Zásadami vztahu orgánů statutárního města Brna k příspěvkovým organizacím, v platném znění (dále jen „Zásady“), a dalšími dokumenty schválenými orgánem statutárního města Brna.

3. Statutární orgán, tj. ředitele příspěvkové organizace zastupuje v celém rozsahu práv a povinností zástupce statutárního orgánu, kterého ustanoví ředitel příspěvkové organizace písemným pověřením. Zástupce statutárního orgánu příspěvkové organizace se podepisuje jménem příspěvkové organizace tak, že u čitelně uvedeného jména, příjmení a titulu připojí svůj podpis s uvedením zkratky „v. z.“ (v zastoupení).
4. Statutární orgán příspěvkové organizace může být dále zastupován pověřeným zástupcem, který je oprávněn jednat pouze v rozsahu stanoveném v pověření. Pověření musí být vždy písemné.

Článek V. Organizační uspořádání

Organizační uspořádání, pracovní náplně, úkoly i povinnosti pracovníků a vzájemné vztahy stanoví organizační a pracovní řád příspěvkové organizace, který vydá ředitel příspěvkové organizace na základě této zřizovací listiny a platných právních předpisů.

Článek VI. Vymezení majetku ve vlastnictví zřizovatele, který se předává příspěvkové organizaci k hospodaření

1. K výkonu činnosti vymezuje zřizovatel příspěvkové organizaci v souladu s ustanovením zákona o rozpočtových pravidlech následující majetek, který se příspěvkové organizaci předává k hospodaření (dále jen „svěřený majetek“):
 - 1.1. Nemovitý majetek:
 - kino Art s administrativní budovou: pozemek p. č. 1271/1, zastavěná plocha a nádvoří, jehož součástí je budova č. p. 783, stavba občanského vybavení, adresní místo: Botanická 783/16, a pozemek p. č. 1271/2, ostatní plocha, ostatní komunikace, oba pozemky se nacházejí v k. ú. Veveří, obec Brno;
 - podzemní prostory a místnosti pod povrchem pozemku p. č. 397, ostatní plocha, ostatní komunikace, k. ú. Město Brno, obec Brno, dle grafického vyznačení na Situačním nákresu podzemních prostor v lokalitě Zelný trh, který je nedílnou součástí této zřizovací listiny a tvoří její přílohu č. 1;
 - podzemní prostory a místnosti včetně externího přístupového schodiště do těchto prostor pod budovou č. p. 331, jiná stavba, adresní místo: Zelný trh 331/13, která je součástí pozemku p. č. 395, zastavěná plocha a nádvoří, k. ú. Město Brno, obec Brno, vyznačené na Situačním nákresu podzemních prostor pod budovou č. p. 331, Zelný trh 331/13, který je nedílnou součástí této zřizovací listiny a tvoří její přílohu č. 2;
 - podzemní prostory a místnosti včetně externího přístupového schodiště a kamenné stěny vystupující nad úroveň náměstí do výše 3 metrů, nacházející se na částech pozemků p. č. 44 a 549/1, obojí ostatní plocha, ostatní komunikace, v k. ú. Město Brno, obec Brno; vyznačené na Situačním nákresu podzemních prostor pod pozemky p. č. 44 a 549/1 na Jakubském náměstí, který je nedílnou součástí této zřizovací listiny a tvoří její přílohu č. 3.
 - 1.2. Movitý majetek dle aktuálních inventárních seznamů, které jsou uloženy u příspěvkové organizace.

Článek VII. Vymezení majetkových práv a povinností při hospodaření se svěřeným majetkem

1. Příspěvková organizace řádně hospodaří s majetkem zřizovatele k zajištění hlavního účelu a předmětu své činnosti. Provádí zejména údržbu a opravy svěřeného majetku včetně povinných revizí, zabezpečuje jeho provoz, dbá na ochranu majetku před ztrátou, poškozením a zneužitím, sleduje plnění závazků, uplatňuje oprávněné nároky příspěvkové organizace apod.
2. Příspěvková organizace zajišťuje investice do svěřeného majetku v rámci finančních prostředků uvedených ve finančním plánu příspěvkové organizace a v rámci finančních prostředků, které má k dispozici v investičním fondu. Jiné investice je příspěvková organizace oprávněna realizovat pouze se souhlasem zřizovatele.
3. Příspěvková organizace zajišťuje v souladu se zákonem č. 563/1991 Sb., o účetnictví, ve znění pozdějších předpisů, provádění odpisů ze svěřeného majetku.

4. Svěřený majetek je ve vlastnictví zřizovatele. Příspěvková organizace nabývá majetek pro svého zřizovatele, nestanoví-li zákon o rozpočtových pravidlech jinak.
5. Příspěvková organizace je povinna inventarizovat majetek, se kterým hospodaří, v souladu se zákonem č. 563/1991 Sb., o účetnictví, ve znění pozdějších předpisů a v souladu se Zásadami a aktualizované výsledky inventarizace předávat v jednom vyhotovení zřizovateli prostřednictvím odvětvového odboru.
6. Příspěvková organizace průběžně předkládá zřizovateli prostřednictvím odvětvového odboru návrhy na likvidaci přebytečného a neupotřebitelného majetku.
7. Příspěvková organizace předává zřizovateli prostřednictvím odvětvového odboru podklady a dokládá skutečnosti pro přiznání daně z nemovitostí a připravuje podklady pro zřízení věcných břemen na objekty pro vedení sítí dle platné právní úpravy.
8. Dispozice se svěřeným majetkem zřizovatele:
 - 8.1. Příspěvková organizace je oprávněna uzavírat svým jménem na dobu do 29 dnů včetně krátkodobé smlouvy o užívání místností a prostor v objektech předaných příspěvkové organizaci k hospodaření, ploch zdí objektů předaných příspěvkové organizaci k hospodaření.
 - 8.2. Příspěvková organizace je oprávněna jménem statutárního města Brna uzavírat smlouvy o nájmu, příp. pachtu,
 - a) místností a prostor v objektech předaných příspěvkové organizaci k hospodaření, ploch zdí objektů předaných příspěvkové organizaci k hospodaření na dobu delší než 29 dnů, avšak nepřesahující dobu 12 měsíců;
 - b) částí místností a prostor v objektech předaných příspěvkové organizaci k hospodaření a částí pozemků předaných příspěvkové organizaci k hospodaření pro umístění prodejních automatů na dobu určitou i neurčitou;
 - c) ploch zdí objektů předaných příspěvkové organizaci k hospodaření za účelem umístění informačních cedulí orientačního charakteru na dobu určitou i neurčitou;
 - d) místností a prostor v objektech předaných příspěvkové organizaci k hospodaření, ve kterých jsou umístěna zařízení sloužící k zásobování předaných objektů energiemi (kotelny, výměňkové stanice atd.), a to za účelem provozování těchto zařízení na dobu určitou i neurčitou.

Příspěvková organizace je v těchto případech povinna zveřejnit záměr pronájmu (pachtu) na svých webových stránkách minimálně 15 dnů před uzavřením příslušné smlouvy. Na straně pronajímatele musí být uvedeno statutární město Brno a skutečnost, že působnost ve věci uzavření smlouvy byla zřizovací listinou svěřena příspěvkové organizaci.
 - 8.3 Smlouvy o nájmu, příp. pachtu, místností a prostor v objektech předaných příspěvkové organizaci k hospodaření, předaných pozemků a ploch zdí předaných objektů přesahující dobu 12 měsíců a na dobu neurčitou [vyjma smluv uvedených v bodu 8.2 písm. b), c) a d)] je oprávněn uzavírat pouze zřizovatel.
 - 8.4 Jiné dispozice s nemovitým majetkem je oprávněn provádět pouze zřizovatel.
 - 8.5 Příspěvková organizace je oprávněna svým jménem uzavírat smlouvy na:
 - a) pronájem movitých věcí, které tvoří vnitřní vybavení pronajímaných, příp. propachtovaných, místností a prostor;
 - b) pronájem movitých věcí pro akce zajišťované zřizovatelem nebo ostatními příspěvkovými organizacemi zřízenými statutárním městem Brnem;
 - c) pronájem technického zařízení sloužícího k pořádání představení, koncertů a jiných kulturních akcí, pokud tento majetek příspěvková organizace dočasně nevyužívá.
9. Příspěvková organizace užívá i jiný majetek, a to na základě smluvních vztahů.
10. Příspěvková organizace zastupuje zřizovatele před orgány státní správy ve správních řízeních týkajících se nemovitého majetku zřizovatele svěřeného příspěvkové organizaci k hospodaření za předpokladu souhlasného stanoviska zřizovatele. Příspěvková organizace je oprávněna nechat se v těchto řízeních zastupovat na základě plné moci zvoleným zástupcem.
11. Při hospodaření a nakládání se svěřeným majetkem se příspěvková organizace řídí platnými právními předpisy, metodikami a Zásadami.

Článek VIII. Hospodaření

1. Náklady na činnost a provoz příspěvkové organizace jsou kryty příspěvkem zřizovatele, příjmy z vlastní činnosti a dalšími příjmy.

2. Příjmy ze smluv dle Článku VII. odst. 8. bodů 8.1., 8.2. a 8.5. jsou příjmy příspěvkové organizace. Příjmy ze smluv dle Článku VII. odst. 8. bodu 8.3. a z ostatních dispozic se svěřeným majetkem jsou příjmy zřizovatele, který je zohledňuje v transferu poskytovaném příspěvkové organizaci dle zákona o rozpočtových pravidlech.
3. Příspěvková organizace hospodaří se svěřeným majetkem podle obecně závazných právních norem a pokynů zřizovatele.
4. Příspěvková organizace v případě potřeby sdružuje prostředky s jinými partnery a vstupuje do širších účelových právních a ekonomických vztahů s jinými subjekty podle platných předpisů.

Článek IX.

Vymezení doby, na kterou je příspěvková organizace zřízena

Příspěvková organizace je zřízena na dobu neurčitou.

Článek X.

Ostatní ustanovení

1. Příspěvková organizace se ve své činnosti řídí platnými obecně závaznými právními předpisy, dodržuje stanovené finanční vztahy k rozpočtu zřizovatele, hospodaří dle zákona o rozpočtových pravidlech a plní úkoly vyplývající z usnesení Zastupitelstva města Brna a Rady města Brna.
2. Zřizovatel provádí kontrolu činnosti příspěvkové organizace.
3. Příspěvková organizace se zapisuje do obchodního rejstříku.

Článek XI.

Závěrečná ustanovení

1. Tato zřizovací listina nabývá účinnosti dnem jejího podpisu a byla schválena Zastupitelstvem města Brna na jeho Z6/029. zasedání konaném dne 10. 12. 2013.
2. Zřizovací listina je vyhotovena ve čtyřech výtiscích, z nichž dva obdrží příspěvková organizace a dva zřizovatel.
3. Nedílnou součástí zřizovací listiny jsou přílohy:
 - Příloha č. 1 zřizovací listiny TIC BRNO, příspěvkové organizace – Situační nákres podzemních prostor v lokalitě Zelný trh (v měřítku 1:500);
 - Příloha č. 2 zřizovací listiny TIC BRNO, příspěvkové organizace – Situační nákres podzemních prostor pod budovou č. p. 331, Zelný trh 331/13;
 - Příloha č. 3 zřizovací listiny TIC BRNO, příspěvkové organizace – Situační nákres podzemních prostor pod pozemky p. č. 44 a 549/1 na Jakubském náměstí.

12-04-2022

V Brně dne



[Redacted Signature]

JUDr. Markéta Vaňková
primátorka statutárního města Brna

Příloha č. 3 zřizovací listiny TIC BRNO, příspěvkové organizace – Situační náčrtes podzemních prostor pod pozemky p. č. 44 a 549/1 na Jakubském náměstí

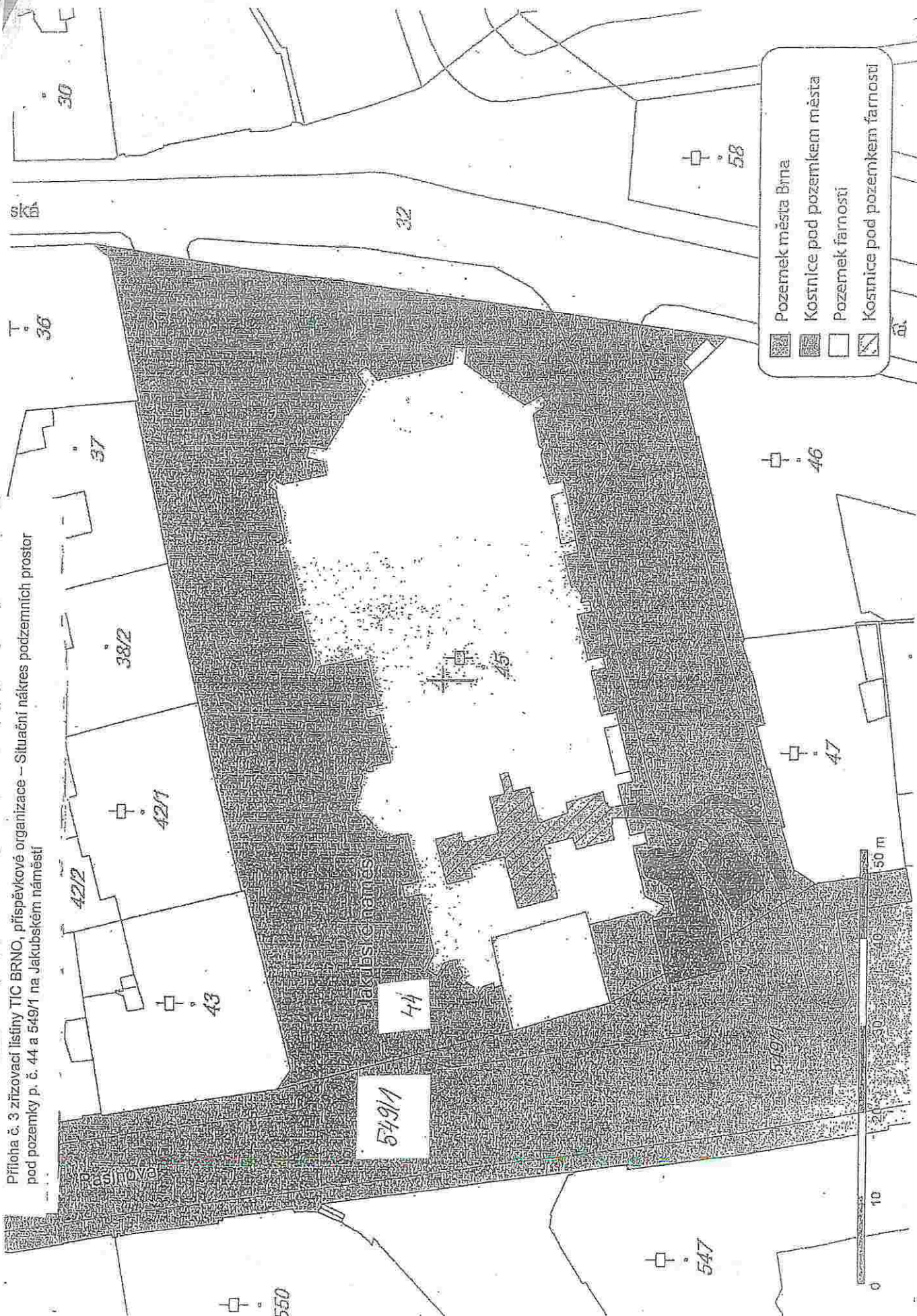

ZŘIZOVACÍ LISTINA

Centra experimentálního divadla, příspěvkové organizace

Zastupitelstvo města Brna schválilo na Z9/... zasedání konaném dne ... pod bodem č. ..., na základě ustanovení § 84 odst. 2 písm. d) zákona č. 128/2000 Sb., o obcích (obecní zřízení), v platném znění, a ustanovením § 27 odst. 2 zákona č. 250/2000 Sb., o rozpočtových pravidlech územních rozpočtů, v platném znění, tuto zřizovací listinu:

Čl. I. Základní údaje

<u>Označení zřizovatele:</u>	statutární město Brno se sídlem Dominikánské náměstí 196/1, 602 00 Brno, okres Brno-město IČO 449 92 785
<u>Název organizace:</u>	Centrum experimentálního divadla, příspěvková organizace
<u>Sídlo organizace:</u>	Zelný trh 294/9, Brno-město, 602 00 Brno
<u>Právní forma:</u>	příspěvková organizace
<u>IČO:</u>	004 00 921
<u>Doba zřízení:</u>	Organizace je zřízena na dobu neurčitou.

dále také jen „organizace“.

Čl. II. Hlavní účel a předmět činnosti

Hlavní účel

II.1. Hlavním účelem organizace je provozování divadelní činnosti a tvůrčí umělecká práce realizovaná profesionálními alternativními divadelními soubory.

Předmět činnosti

II.2. Předmět činnosti organizace:

1. provozuje divadelní činnost a realizuje tvůrčí uměleckou práci zaměřenou zejména na přípravu a realizaci divadelních inscenací, projektů a festivalů, vytváření experimentálních divadelních forem a dalších tzv. hraničních forem, v nichž se divadelní umění setkává s hudbou, literaturou, výtvarným uměním, publicistikou apod. Nastudovaná díla jsou uváděna na domovských scénách organizace, v městském či krajinném exteriéru, na festivalech, v dalších divadlech a kulturních zařízeních v České republice a v zahraničí;
2. pořádá a spolupořádá domácí a mezinárodní festivaly alternativního divadla a kultury;
3. vyhledává kvalitní umělecké aktivity z České republiky i ze zahraničí, zejména divadelní, divadelnímu umění příbuzné a hudební, a pořádá jejich umělecká vystoupení v městě Brně;
4. pořádá koncerty a hudební vystoupení;
5. organizuje vzdělávací činnost pro odbornou a širší veřejnost v oblasti divadla a dalších humanitních oborů, uskutečňuje tvůrčí dílny, filmové projekce pro náročného diváka, semináře, symposia, přednášky a podobné aktivity;
6. pořádá výstavy a galerijní aktivity;
7. zajišťuje chod knihovny – poskytování veřejných knihovnických a informačních služeb jako základní knihovna se specializovaným knihovním fondem zaměřeným na české i světové divadlo a umění;
8. zabezpečuje propagaci předmětu své činnosti, včetně výroby, vydávání, prodeje, pronájmu a půjčování propagačních materiálů a programů v tuzemsku i zahraničí, vše sloužící k naplnění a jako nedílná součást hlavního účelu a předmětu činnosti organizace;
9. vydává, rozšiřuje a prodává periodický tisk i neperiodické publikace zaměřené zejména na české a světové divadlo a umění a jiné tiskoviny, dále vydává, rozšiřuje a prodává zvukové a zvukově

obrazové záznamy na všech druzích nosičů, vše sloužící k naplnění a jako nedílná součást hlavního účelu a předmětu činnosti organizace;

10. při naplňování hlavního účelu a předmětu činnosti organizace spolupracuje s ostatními právníckými a fyzickými osobami působícími v oblasti kultury z České republiky i ze zahraničí;
11. pořádá významné veřejné akce propagující divadlo;
12. vytváří scénické předměty (dekorace, kostýmy, rekvizity, vlásenky atd.) pro vlastní potřebu;
13. provozuje prodej a předprodej vstupenek pro akce zajišťované nebo spolupořádané organizací;
14. po schválení příslušným orgánem zřizovatele provádí investorskou činnost související s udržením, zlepšením a modernizací prostor svěřených organizací, a to za účelem zlepšit, rekonstruovat, modernizovat a dostavět potřebné objekty jak v interiéru, tak v exteriéru;
15. zabezpečuje vnitropodnikovou dopravu a přepravu materiálu;
16. ubytovává externí spolupracovníky, se kterými organizace spolupracuje v rámci hlavního účelu a předmětu své činnosti.

Doplňková činnost

- II.3. Organizace je oprávněna vykonávat tyto okruhy doplňkové činnosti navazující na hlavní účel organizace:
 1. Hostinská činnost.
 2. Výroba, obchod a služby neuvedené v přílohách č. 1 až 3 živnostenského zákona
 - velkoobchod a maloobchod;
 - reklamní činnost, marketing, mediální zastoupení;
 - nákup, prodej, správa a údržba nemovitostí;
 - pronájem a půjčování věcí movitých;
 - vydavatelské činnosti, polygrafická výroba, knihařské a kopírovací práce;
 - výroba, rozmnožování, distribuce, prodej, pronájem zvukových a zvukově-obrazových záznamů a výroba nenahraných nosičů údajů a záznamů;
 - provozování kulturních, kulturně-vzdělávacích a zábavních zařízení, pořádání kulturních produkcí, zábav, výstav, veletrhů, přehlídek, prodejních a obdobných akcí;
 - mimoškolní výchova a vzdělávání, pořádání kurzů, školení, včetně lektorské činnosti;
 - zprostředkování obchodu a služeb;
 - výroba textilií, textilních výrobků, oděvů a oděvních doplňků;
 - výroba vlákniny, papíru a lepenky a zboží z těchto materiálů.
 3. Zabezpečování pronájmů prostor sloužících podnikání, které nejsou potřebné k zajišťování hlavního účelu a předmětu činnosti organizace.
- II.4. Doplňkovou činnost může organizace uskutečňovat pouze ve prospěch svého hlavního účelu. Zisk z doplňkové činnosti může být použit i jinak, povolí-li konkrétní využití Rada města Brna.
- II.5. Organizace je povinna doplňkovou činnost účtovat odděleně a sledovat peněžní toky týkající se doplňkové činnosti.

Čl. III. Statutární orgán

- III.1. Statutárním orgánem je ředitel/ředitelka, kterého/kterou jmenuje a odvolává Rada města Brna. Nestanoví-li Rada města Brna jinak, je ředitel/ředitelka jmenován/jmenována na základě výběrového řízení, zpravidla na dobu neurčitou. Práce ředitele/ředitelky je hodnocena zpravidla po 5 letech. Výsledky tohoto hodnocení jsou předkládány Radě města Brna k projednání.
- III.2. Ředitel/Ředitelka jedná jménem organizace a je oprávněn/oprávněna ji zastupovat ve všech věcech v souladu s obecně závaznými právními předpisy a touto zřizovací listinou. V případě písemného

právního jednání ředitel/ředitelka připojí k názvu organizace své celé jméno, datum a vlastnoruční podpis.

- III.3. Ředitel/Ředitelka je odpovědný/odpovědná za činnost organizace. Při výkonu své funkce se řídí právními předpisy, touto zřizovací listinou, úkoly vyplývajícími z usnesení Rady města Brna, Zásadami vztahu orgánů statutárního města Brna k příspěvkovým organizacím, v platném znění (dále také jen „Zásady“), a věcně příslušnými dokumenty schválenými orgány města Brna.
- III.4. Ředitel/Ředitelka je odpovědný/odpovědná za personální politiku, uzavírá a rozvažuje pracovní poměr se všemi zaměstnanci organizace, ustavuje je do funkcí, stanovuje jejich plat a náplň pracovní činnosti.
- III.5. Ředitel/Ředitelka je odpovědný/odpovědná za uložení úplného znění zřizovací listiny spolu s listinami prokazujícími změnu do sbírky listin obchodního rejstříku, bez zbytečného odkladu, včetně jejich anonymizace.
- III.6. Ředitel/Ředitelka vydává vnitřní předpisy organizace (zejm. organizační řád a spisový a skartační řád).
- III.7. Ředitele/Ředitelku zastupuje v celém rozsahu práv a povinností zástupce ředitele/ředitelky, kterého/kterou ustanoví ředitel/ředitelka písemným pověřením. V případě písemného právního jednání zástupce ředitele/ředitelky připojí k názvu organizace své celé jméno s uvedením „zástupce ředitele/ředitelky“, datum a vlastnoruční podpis.
- III.8. Ředitel/Ředitelka, případně zástupce ředitele/ředitelky, může být dále zastupován/zastupována pověřeným zástupcem/zástupkyní, který/která je oprávněn/oprávněna jednat pouze v rozsahu stanoveném v písemném pověření. Za organizaci mohou dále právně jednat její zaměstnanci, kteří jsou k tomu pověřeni v interních normativních aktech organizace.
- III.9. Ředitel/Ředitelka zřizuje jako svůj poradní orgán radu organizace. Bližší vymezení působnosti rady organizace je upraveno v Zásadách.

Čl. IV.

Vymezení svěřeného majetku

- IV.1. Zřizovatel předává organizaci k hospodaření v souladu se zákonem č. 250/2000 Sb., o rozpočtových pravidlech územních rozpočtů, v platném znění, movitý a nemovitý majetek, který je v jeho vlastnictví (dále jen „svěřený majetek“).
- IV.2. Seznam svěřeného nemovitého majetku je uveden v Příloze č. 1 této zřizovací listiny. Grafické vyznačení částí svěřených pozemků p. č. 2503/3 a p. č. 2503/117 v k. ú. Černovice, obec Brno tvoří Přílohu č. 2 této zřizovací listiny.
- IV.3. Svěřený movitý majetek je uveden v inventurních soupisech uložených u organizace. Svěřený movitý majetek je organizaci předán, resp. odnímán na základě předávacích protokolů. Majetek nabytý organizací pro svého zřizovatele je svěřen k okamžiku tohoto nabytí.
Bližší podmínky svěření movitého a nemovitého majetku upravují Zásady. O odnětí svěřeného nemovitého majetku rozhoduje Zastupitelstvo města Brna spolu se změnou zřizovací listiny.

Čl. V.

Vymezení majetkových práv a povinností při hospodaření se svěřeným majetkem

- V.1. Organizace nabývá majetek pro svého zřizovatele, přičemž se tento majetek považuje ode dne jeho nabytí za majetek svěřený organizaci. V případě nabytí nemovitého majetku pro svého zřizovatele je navíc nutný předchozí písemný souhlas, přičemž bližší podmínky pro jeho udělení jsou uvedeny v Zásadách.
- V.2. Organizace řádně hospodaří s majetkem zřizovatele k zajištění předmětu své činnosti a doplňkové činnosti navazující na hlavní účel organizace. Provádí zejména údržbu a opravy svěřeného majetku včetně povinných revizí a technických prohlídek, zabezpečuje jeho provoz, dbá na ochranu majetku

před ztrátou, poškozením a zneužitím, sleduje plnění závazků, uplatňuje oprávněné nároky či zastupuje zřizovatele v rámci správních řízení týkajících se svěřeného majetku organizace apod.

- V.3. Při hospodaření a nakládání se svěřeným majetkem se organizace řídí platnými právními předpisy, úkoly vyplývajícími z usnesení orgánů města Brna a věcně příslušnými dokumenty schválenými těmito orgány.
- V.4. Organizace vstupuje namísto zřizovatele do již uzavřených smluvních vztahů ke svěřenému majetku. Na organizaci tím přecházejí jako na právního nástupce veškerá práva a povinnosti z uzavřených smluvních vztahů ke svěřenému majetku.
- V.5. Příjmy z hospodaření se svěřeným majetkem jsou příjmem organizace, zisk z nich může organizace použít jen ve prospěch své hlavní činnosti, nejedná-li se o zisk z doplňkové činnosti, ke kterému Rada města Brna povolila jiné konkrétní využití.
- V.6. Organizace vlastním jménem a na vlastní účet pronajímá, propachtovává nebo přenechává do výpůjčky svěřený nemovitý majetek na základě písemné smlouvy
- na dobu určitou až do tří let včetně bez nutnosti sjednání výpovědní doby,
 - na dobu neurčitou s výpovědní dobou v délce maximálně 3 měsíců,
- bez předchozího souhlasu Rady města Brna. V případě jiných dispozic je nutný předchozí souhlas Rady města Brna. Pronájem, pacht nebo výpůjčka majetku nesmí ohrozit výkon hlavní či doplňkové činnosti.
- V.7. Organizace je oprávněna využívat prostory v půdní vestavbě objektu Domu pánů z Fanalu v budově č. p. 294, adresní místo: Zelný trh 294/9, pro ubytování externích spolupracovníků, se kterými organizace spolupracuje v rámci hlavního účelu a předmětu své činnosti.
- V.8. Jiné dispozice s nemovitým majetkem než ty uvedené v odst. V.6. a V.7., je oprávněn provádět pouze zřizovatel.
- V.9. Organizace vlastním jménem a na vlastní účet pronajímá, propachtovává nebo přenechává do výpůjčky svěřený movitý majetek.
- V.10. Organizace je oprávněna využívat i jiný majetek než majetek zřizovatele, a to na základě smluvních i jiných právních vztahů.
- V.11. Je-li nemovitý majetek, který byl zřizovatelem svěřen organizaci, pronajímán zřizovatelem, jsou příjmy z těchto smluv příjmy zřizovatele, který je zohledňuje v příspěvku zřizovatele poskytovaném organizaci dle zákona č. 250/2000 Sb., o rozpočtových pravidlech územních rozpočtů, v platném znění. Další práva a povinnosti organizace při hospodaření se svěřeným majetkem jsou uvedeny v Zásadách.

Čl. VI.

Ostatní práva a povinnosti organizace

- VI.1. Organizace je povinna inventarizovat majetek, se kterým hospodaří v souladu se zákonem č. 563/1991 Sb., o účetnictví, v platném znění a Zásadami a pravidelně předávat aktualizované výsledky inventarizace v jednom vyhotovení zřizovateli prostřednictvím odvětvového útvaru Magistrátu města Brna.
- VI.2. Organizace zajišťuje provádění odpisů svěřeného majetku v souladu se zákonem č. 563/1991 Sb., o účetnictví, v platném znění.
- VI.3. Organizace předává zřizovateli podklady a dokládá skutečnosti pro přiznání daně z nemovitých věcí a připravuje podklady pro zřízení věcných břemen na objekty pro vedení sítí dle platné právní úpravy (např. zákona č. 150/2000 Sb., kterým se mění zákon č. 111/1994 Sb., o silniční dopravě, v platném znění).
- VI.4. Organizace průběžně předkládá zřizovateli prostřednictvím odvětvového útvaru Magistrátu města Brna návrhy na likvidaci nepotřebného majetku za podmínek stanovených Zásadami.
- VI.5. Organizace je oprávněna nabývat do svého vlastnictví pouze majetek potřebný k výkonu činnosti, pro kterou byla zřízena, a to za podmínek stanovených v právních předpisech a Zásadách.

VI.6. Organizace je oprávněna přijímat do svého vlastnictví dary pouze s předchozím písemným souhlasem zřizovatele. Předchozí písemný souhlas zřizovatele je udělen pro nabývání peněžitých darů účelově určených do vlastnictví organizace, za podmínek stanovených usnesením Rady města Brna. Organizace je povinna umožnit kontroly hospodaření s veřejnými prostředky prováděné orgány zřizovatele v souladu se zákonem č. 320/2001 Sb., o finanční kontrole ve veřejné správě a o změně některých zákonů (zákon o finanční kontrole), v platném znění.

Čl. VII. Historická kontinuita

XIII. zasedání Zastupitelstva města Brna konané dne 4. prosince 1991 (bod č. 39.) schválilo vyčlenění divadelních souborů Husa na provázku a HaDivadla ze Zemského divadla v Brně a zřízení nové příspěvkové organizace Centrum experimentálního divadla (CED) s účinností od 1. 1. 1992.

60/II. schůze Rady města Brna konaná dne 4. 4. 1996 schválila nový statut organizace, který změnil název organizace na Centrum experimentálního divadla v Brně.

Centrum experimentálního divadla v Brně bylo zapsáno do obchodního rejstříku vedeného Krajským soudem v Brně oddíl Pr, vložka 29 dne 6. 11. 2001.

Zastupitelstvo města Brna na svém zasedání č. Z4/028 konaném dne 11. 10. 2005 schválilo změnu názvu příspěvkové organizace Centrum experimentálního divadla v Brně na Centrum experimentálního divadla, příspěvková organizace.

Čl. VIII. Organizační struktura

V organizaci působí:

1. Divadlo Husa na provázku
2. HaDivadlo
3. Terén

Čl. IX. Závěrečná ustanovení

IX.1. Tuto zřizovací listinu lze měnit a doplňovat pouze formou písemných číslovaných dodatků.

IX.2. Organizace je na svůj náklad povinna zajistit vklad údajů (zápisů) do obchodního rejstříku a Ústředního věstníku.

IX.3. Tato zřizovací listina byla schválena usnesením Z9/..... zasedání Zastupitelstva města Brna konaného dne a nabývá účinnosti dnem jejího podpisu.

IX.4. Touto zřizovací listinou se zrušuje zřizovací listina schválená usnesením Z8/08. zasedání Zastupitelstva města Brna konaného dne 3. 9. 2019.

IX.5. Vydáním této zřizovací listiny není přerušena právní kontinuita trvání organizace a existence jejích práv a povinností.

IX.6. Zřizovací listina je vyhotovena ve čtyřech výtiscích, z nichž dva obdrží organizace a dva zřizovatel.

V Brně dne

JUDr. Markéta Vaňková
primátorka města Brna

Příloha č. 1 zřizovací listiny – Seznam svěřeného nemovitého majetku



1. v k. ú. Město Brno, obec Brno (Dům pánů z Fanalu, Nová a venkovní scéna):
 - budova č. p. 294, stavba občanského vybavení, adresní místa: Petrská 294/2, Zelný trh 294/9, na pozemcích p. č. 385/1 a 384, oba zastavěná plocha a nádvoří;
 - pozemek p. č. 385/1, zastavěná plocha a nádvoří;
 - pozemek p. č. 384, zastavěná plocha a nádvoří.
2. v k. ú. Černovice, obec Brno:
 - pozemek p. č. 2503/90, ostatní plocha, manipulační plocha;
 - pozemek p. č. 2503/116, zastavěná plocha a nádvoří, jehož součástí je budova bez č.p./č. e., jiná stavba;
 - část pozemku p. č. 2503/117, zastavěná plocha a nádvoří, v rozsahu poloviny výměry pozemku (z jižní strany) - 384 m², včetně příslušné části budovy bez č.p./č. e., jiná stavba (vstup z jižní strany budovy), která je součástí tohoto pozemku, dle grafického vyznačení na snímku pozemkové mapy, který tvoří přílohu č. 2 zřizovací listiny;
 - části pozemku p. č. 2503/3, ostatní plocha, manipulační plocha (včetně dvou plechových objektů – garáží situovaných při východní straně pozemku p. č. 2503/117), dle grafického vyznačení na snímku pozemkové mapy, který tvoří přílohu č. 2 zřizovací listiny, s povinností dodržovat předpisy pro ukládání materiálu a pohyb v oblasti pod vedením vysokého napětí a jeho okolí.

Stavby a pozemky se všemi součástmi a příslušenstvím jsou zapsané na LV č. 10001 u Katastrálního úřadu pro Jihomoravský kraj se sídlem v Brně, katastrální pracoviště Brno – město a jsou ve vlastnictví statutárního města Brna.

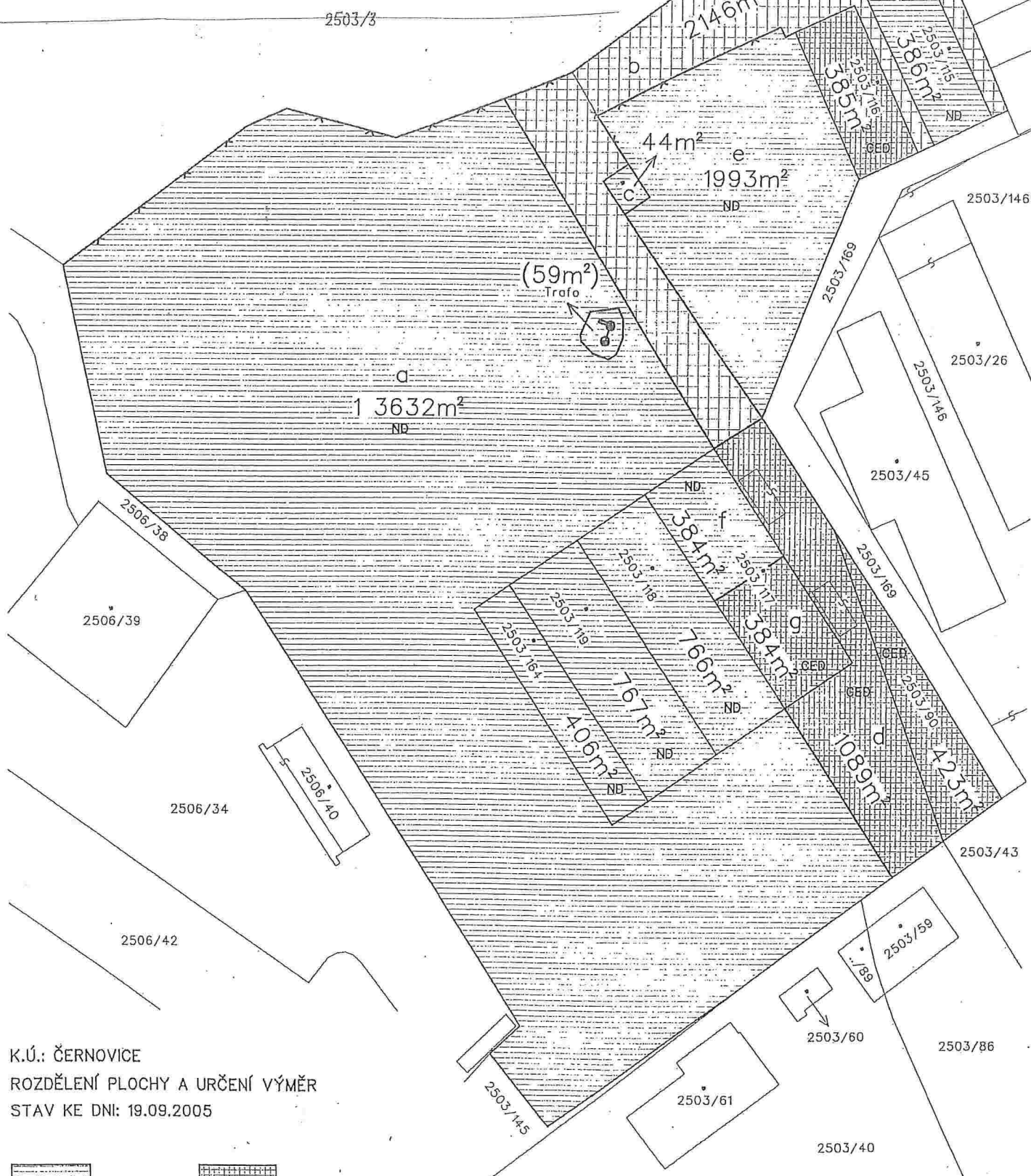
Příloha č. 2 ke zřizovací listině Centra experimentálního divadla, příspěvkové organizace
 Grafické vyznačení části pozemku p. č. 2503/3
 a pozemku p. č. 2503/117 v k. ú. Černovice

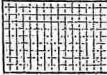

K.Ú.: ČERNOVICE
 ROZDĚLENÍ PLOCHY A URČENÍ VÝMĚR
 STAV KE DNI: 19.09.2005

-  ND
-  CED
-  SPOLEČNÉ UŽÍVÁNÍ

zpracovatel:  geodetická kancelář
 ing. rovní ing. merta
 pražská 72, 642 00 brno 543248450

Příloha č. 2 zřizovací listiny Centra experimentálního divadla, příspěvkové organizace – legenda:

Označení části pozemku	Výměra v m ²	Správce – uživatel
2503/3 díl a	13 632	NDB
2503/164	406	NDB
2503/119	767	NDB
2503/118	766	NDB
2503/117 díl f	384	NDB
2503/3 díl c	44	NDB
2503/3 díl e	1993	NDB
2503/115	386	NDB
2503/3 díl b	2146	společné užívání NDB a CED
2503/90	423	CED
2503/3 díl d	1089	CED
2503/117 díl g	384	CED
2503/116	385	CED

Pozn.: NDB – Národní divadlo Brno, příspěvková organizace

CED – Centrum experimentálního divadla, příspěvková organizace

ZŘIZOVACÍ LISTINA

Divadla Radost, příspěvkové organizace

Zastupitelstvo města Brna schválilo na Z9/... zasedání konaném dne ... pod bodem č. ..., na základě ustanovení § 84 odst. 2 písm. d) zákona č. 128/2000 Sb., o obcích (obecní zřízení), v platném znění, a ustanovením § 27 odst. 2 zákona č. 250/2000 Sb., o rozpočtových pravidlech územních rozpočtů, v platném znění, tuto zřizovací listinu:

Čl. I. Základní údaje

<u>Označení zřizovatele:</u>	statutární město Brno se sídlem Dominikánské náměstí 196/1, 602 00 Brno, okres Brno-město IČO 449 92 785
<u>Název organizace:</u>	Divadlo Radost, příspěvková organizace
<u>Sídlo organizace:</u>	Bratislavská 216/32, Zábřovice, 602 00 Brno
<u>Právní forma:</u>	příspěvková organizace
<u>IČO:</u>	004 89 123
<u>Doba zřízení:</u>	Organizace je zřízena na dobu neurčitou.

dále také jen „organizace“.

Čl. II. Hlavní účel a předmět činnosti

Hlavní účel

- II.1. Hlavním účelem organizace je realizace divadelních inscenací pro děti, mládež a dospělé publikum, s použitím veškerých vyjadřovacích uměleckých prostředků alternativního divadla, zejména animačních technik propojených s činoherními prvky či prvky hudebního divadla v celé své šíři. Za dominantní prvek činnosti organizace je však považována především hra s loutkou.
- II.2. Organizace má regionální působnost.

Předmět činnosti

- II.3. Předmět činnosti organizace:
1. pořádá vlastní divadelní představení, působí na diváky prostřednictvím dramatického umění, jehož specifika vznikají využíváním všech prostředků loutkového, alternativního i činoherního divadla. Repertoár se orientuje zejména na děti a mládež;
 2. provozuje Kreativní centrum animované tvorby (KCAT), jehož hlavním úkolem je rozvoj kreativity dětí, mládeže i dospělých. KCAT popularizuje interaktivním způsobem kulturně-historické souvislosti vývoje české animační tvorby a srozumitelným způsobem je zpřístupňuje veřejnosti, čímž vytváří předpoklady pro růst zájmu zejména dětí a mladých lidí o tuto kulturní oblast. KCAT nabízí výtvarné a herecké dílny, kurzy zaměřené především na výuku a propagaci animačních technik (tvorba a hra s klasickou i alternativní loutkou). Služby KCAT jsou určeny zejména pro žáky a studenty škol všech stupňů (mateřské školy, základní, střední, vyšší odborné školy, vysoké školy), ale i pro zájemce z řad široké i odborné veřejnosti. V rámci činnosti KCAT organizace spolupracuje s podobně zaměřenými organizacemi neformálního a formálního vzdělávání a s jednotlivci v České republice i v zahraničí. Činnosti KCAT provozuje organizace ve svěřených objektech;
 3. realizuje divadelní činnosti prostřednictvím jiných pořadatelů (hostování, účast na festivalech a přehlídkách);
 4. pořádá veřejná představení jiných divadelních souborů;
 5. pořádá divadelní festivaly;

6. pořádá výstavy a dalších projekty pro veřejnost za účelem propagace dramatického umění;
7. provádí vydavatelskou a nakladatelskou činnost k naplnění a jako nedílnou součást hlavního účelu a předmětu činnosti organizace;
8. uskutečňuje reklamní činnost a marketing pro vlastní akce a činnosti zajišťované organizací;
9. zajišťuje výrobu zvukových a zvukově-obrazových záznamů sloužících k rozvoji kulturně výchovné činnosti a propagaci činnosti organizace;
10. poskytuje metodickou pomoc ochotnickým divadelním souborům
11. ubytovává externí spolupracovníky, se kterými organizace spolupracuje v rámci hlavního účelu a předmětu své činnosti.

Doplňková činnost

- II.4. Organizace je oprávněna vykonávat tyto okruhy doplňkové činnosti navazující na hlavní účel organizace:
 1. Hostinská činnost.
 2. Výroba, obchod a služby neuvedené v přílohách č. 1 až 3 živnostenského zákona
 - výroba textilií, textilních výrobků, oděvů a oděvních doplňků;
 - zpracování dřeva, výroba dřevěných, korkových, proutěných a slaměných výrobků;
 - výroba kovových konstrukcí a kovodělných výrobků;
 - výroba, opravy a údržba sportovních potřeb, her, hraček a dětských kočárků;
 - ubytovací služby;
 - nákup, prodej, správa a údržba nemovitostí;
 - reklamní činnost, marketing, mediální zastoupení;
 - pronájem a půjčování věcí movitých.
- II.5. Doplňkovou činnost může organizace uskutečňovat pouze ve prospěch svého hlavního účelu. Zisk z doplňkové činnosti může být použit i jinak, povolí-li konkrétní využití Rada města Brna.
- II.6. Organizace je povinna doplňkovou činnost účtovat odděleně a sledovat peněžní toky týkající se doplňkové činnosti.

Čl. III. Statutární orgán

- III.1. Statutárním orgánem je ředitel/ředitelka, kterého/kterou jmenuje a odvolává Rada města Brna. Nestanoví-li Rada města Brna jinak, je ředitel/ředitelka jmenován/jmenována na základě výběrového řízení, zpravidla na dobu neurčitou. Práce ředitele/ředitelky je hodnocena zpravidla po 5 letech. Výsledky tohoto hodnocení jsou předkládány Radě města Brna k projednání.
- III.2. Ředitel/Ředitelka jedná jménem organizace a je oprávněn/oprávněna ji zastupovat ve všech věcech v souladu s obecně závaznými právními předpisy a touto zřizovací listinou. V případě písemného právního jednání ředitel/ředitelka připojí k názvu organizace své celé jméno, datum a vlastnoruční podpis.
- III.3. Ředitel/Ředitelka je odpovědný/odpovědná za činnost organizace. Při výkonu své funkce se řídí právními předpisy, touto zřizovací listinou, úkoly vyplývajícími z usnesení Rady města Brna, Zásadami vztahu orgánů statutárního města Brna k příspěvkovým organizacím, v platném znění (dále také jen „Zásady“), a věcně příslušnými dokumenty schválenými orgány města Brna.
- III.4. Ředitel/Ředitelka je odpovědný/odpovědná za personální politiku, uzavírá a rozvažuje pracovní poměr se všemi zaměstnanci organizace, ustavuje je do funkcí, stanovuje jejich plat a náplň pracovní činnosti.

- III.5. Ředitel/Ředitelka je odpovědný/odpovědná za uložení úplného znění zřizovací listiny spolu s listinami prokazujícími změnu do sbírky listin obchodního rejstříku, bez zbytečného odkladu, včetně jejich anonymizace.
- III.6. Ředitel/Ředitelka vydává vnitřní předpisy organizace (zejm. organizační řád a spisový a skartační řád).
- III.7. Ředitele/Ředitelku zastupuje v celém rozsahu práv a povinností zástupce ředitele/ředitelky, kterého/kterou ustanoví ředitel/ředitelka písemným pověřením. V případě písemného právního jednání zástupce ředitele/ředitelky připojí k názvu organizace své celé jméno s uvedením „zástupce ředitele/ředitelky“, datum a vlastnoruční podpis.
- III.8. Ředitel/Ředitelka, případně zástupce ředitele/ředitelky, může být dále zastupován/zastupována pověřeným zástupcem/zástupkyní, který/která je oprávněn/oprávněna jednat pouze v rozsahu stanoveném v písemném pověřením. Za organizaci mohou dále právně jednat její zaměstnanci, kteří jsou k tomu pověřeni v interních normativních aktech organizace.

Čl. IV. Vymezení svěřeného majetku

- IV.1. Zřizovatel předává organizaci k hospodaření v souladu se zákonem č. 250/2000 Sb., o rozpočtových pravidlech územních rozpočtů, v platném znění, movitý a nemovitý majetek, který je v jeho vlastnictví (dále jen „svěřený majetek“).
- IV.2. Seznam svěřeného nemovitého majetku je uveden v Příloze č. 1 této zřizovací listiny.
- IV.3. Svěřený movitý majetek je uveden v inventurních soupisech uložených u organizace. Svěřený movitý majetek je organizaci předán, resp. odnímán na základě předávacích protokolů. Majetek nabytý organizací pro svého zřizovatele je svěřen k okamžiku tohoto nabytí.
- IV.4. Bližší podmínky svěřením movitého a nemovitého majetku upravují Zásady. O odnětí svěřeného nemovitého majetku rozhoduje Zastupitelstvo města Brna spolu se změnou zřizovací listiny.

Čl. V. Vymezení majetkových práv a povinností při hospodaření se svěřeným majetkem

- V.1. Organizace nabývá majetek pro svého zřizovatele, přičemž se tento majetek považuje ode dne jeho nabytí za majetek svěřený organizaci. V případě nabytí nemovitého majetku pro svého zřizovatele je navíc nutný předchozí písemný souhlas, přičemž bližší podmínky pro jeho udělení jsou uvedeny v Zásadách.
- V.2. Organizace řádně hospodaří s majetkem zřizovatele k zajištění předmětu své činnosti a doplňkové činnosti navazující na hlavní účel organizace. Provádí zejména údržbu a opravy svěřeného majetku včetně povinných revizí a technických prohlídek, zabezpečuje jeho provoz, dbá na ochranu majetku před ztrátou, poškozením a zneužitím, sleduje plnění závazků, uplatňuje oprávněné nároky či zastupuje zřizovatele v rámci správních řízení týkajících se svěřeného majetku organizace apod.
- V.3. Při hospodaření a nakládání se svěřeným majetkem se organizace řídí platnými právními předpisy, úkoly vyplývajícími z usnesení orgánů města Brna a věcně příslušnými dokumenty schválenými těmito orgány.
- V.4. Organizace vstupuje namísto zřizovatele do již uzavřených smluvních vztahů ke svěřenému majetku. Na organizaci tím přecházejí jako na právního nástupce veškerá práva a povinnosti z uzavřených smluvních vztahů ke svěřenému majetku.
- V.5. Příjmy z hospodaření se svěřeným majetkem jsou příjmem organizace, zisk z nich může organizace použít jen ve prospěch své hlavní činnosti, nejedná-li se o zisk z doplňkové činnosti, ke kterému Rada města Brna povolila jiné konkrétní využití.
- V.6. Organizace vlastním jménem a na vlastní účet pronajímá, propachtovává nebo přenechává do výpůjčky svěřený nemovitý majetek na základě písemné smlouvy

- na dobu určitou až do tří let včetně bez nutnosti sjednání výpovědní doby,
 - na dobu neurčitou s výpovědní dobou v délce maximálně 3 měsíců,
- bez předchozího souhlasu Rady města Brna. V případě jiných dispozic je nutný předchozí souhlas Rady města Brna. Pronájem, pacht nebo výpůjčka majetku nesmí ohrozit výkon hlavní či doplňkové činnosti.
- V.7. Organizace je oprávněna vlastním jménem a na vlastní účet pronajímat v objektu Bratislavská 216/32 v k. ú. Zábrdovice, obec Brno:
- být správce, a to pouze na dobu trvání pracovního nebo jiného obdobného poměru nájemce k organizaci;
 - ubytovací jednotky, a to přednostně pro ubytování vlastních zaměstnanců organizace.
- Příjmy z těchto pronájmů jsou příjmy organizace.
- V.8. Organizace je oprávněna využívat tzv. hostinský pokoj v objektu Bratislavská 216/32 pro ubytování externích spolupracovníků, se kterými organizace spolupracuje v rámci hlavního účelu a předmětu své činnosti.
- V.9. Jiné dispozice s nemovitým majetkem než ty uvedené v odst. V.6. až V.8., je oprávněn provádět pouze zřizovatel.
- V.10. Organizace vlastním jménem a na vlastní účet pronajímá, propachtovává nebo přenechává do výpůjčky svěřený movitý majetek.
- V.11. Organizace je oprávněna využívat i jiný majetek než majetek zřizovatele, a to na základě smluvních i jiných právních vztahů.
- V.12. Je-li nemovitý majetek, který byl zřizovatelem svěřen organizaci, pronajímán zřizovatelem, jsou příjmy z těchto smluv příjmy zřizovatele, který je zohledňuje v příspěvku zřizovatele poskytovaném organizaci dle zákona č. 250/2000 Sb., o rozpočtových pravidlech územních rozpočtů, v platném znění.
- V.13. Další práva a povinnosti organizace při hospodaření se svěřeným majetkem jsou uvedeny v Zásadách.

Čl. VI. Ostatní práva a povinnosti organizace

- VI.1. Organizace je povinna inventarizovat majetek, se kterým hospodaří v souladu se zákonem č. 563/1991 Sb., o účetnictví, v platném znění a Zásadami a pravidelně předávat aktualizované výsledky inventarizace v jednom vyhotovení zřizovateli prostřednictvím odvětvového útvaru Magistrátu města Brna.
- VI.2. Organizace zajišťuje provádění odpisů svěřeného majetku v souladu se zákonem č. 563/1991 Sb., o účetnictví, v platném znění.
- VI.3. Organizace předává zřizovateli podklady a dokládá skutečnosti pro přiznání daně z nemovitých věcí a připravuje podklady pro zřízení věcných břemen na objekty pro vedení sítí dle platné právní úpravy (např. zákona č. 150/2000 Sb., kterým se mění zákon č. 111/1994 Sb., o silniční dopravě, v platném znění).
- VI.4. Organizace průběžně předkládá zřizovateli prostřednictvím odvětvového útvaru Magistrátu města Brna návrhy na likvidaci nepotřebného majetku za podmínek stanovených Zásadami.
- VI.5. Organizace je oprávněna nabývat do svého vlastnictví pouze majetek potřebný k výkonu činnosti, pro kterou byla zřízena, a to za podmínek stanovených v právních předpisech a Zásadách.
- VI.6. Organizace je oprávněna přijímat do svého vlastnictví dary pouze s předchozím písemným souhlasem zřizovatele. Předchozí písemný souhlas zřizovatele je udělen pro nabývání peněžitých darů účelově neurčených do vlastnictví organizace, za podmínek stanovených usnesením Rady města Brna.
- VI.7. Organizace je povinna umožnit kontroly hospodaření s veřejnými prostředky prováděné orgány zřizovatele v souladu se zákonem č. 320/2001 Sb., o finanční kontrole ve veřejné správě a o změně některých zákonů (zákon o finanční kontrole), v platném znění.

Čl. VII. Historická kontinuita

Divadlo bylo zřízeno výnosem Ministerstva školství, věd a umění ze dne 9. června 1949 č. 80.757/49-V/2 jako Radost, pobočka Ústředního loutkového divadla, Brno, Bratislavská 32. Na základě citovaného výnosu vydal KNV v Brně dne 6. srpna 1949 zn. 356/405-4/8-1949-IV. divadlu povolení k veřejnému provozování. Od 1. ledna 1951 převzal provozování Radosti Krajský národní výbor.

Plenární zasedání Jihomoravského krajského národního výboru v Brně ze dne 20. listopadu 1990 čís. XXI/34-03 schválilo přenesení pravomoci zřizovat, řídit a rušit příspěvkovou organizaci Loutkové divadlo Radost na Okresní úřad Brno-město k 31. 12. 1990. Podle ustanovení § 67 odst. 2 zákona č. 367/1990 Sb., o obcích (obecní zřízení), přenesl Okresní úřad Brno-město na základě žádosti města Brna schválené na II. zasedání Zastupitelstva města Brna zřizovatelské pravomoci vůči Loutkovému divadlu Radost na město Brno, a to s účinností od 1. 2. 1991.

Loutkové divadlo Radost bylo zapsáno do obchodního rejstříku vedeného Krajským soudem v Brně oddíl Pr, vložka 32 dne 1. listopadu 2001.

Zastupitelstvo města Brna na svém zasedání č. Z4/023 konaném dne 1. března 2005 schválilo doplnění názvu příspěvkové organizace Loutkové divadlo Radost o dodatek „příspěvková organizace“.

Zastupitelstvo města Brna na svém Z5/032. zasedání konaném dne 9. 3. 2010 schválilo změnu názvu Loutkového divadla Radost, příspěvkové organizace, na „Divadlo Radost, příspěvková organizace“.

Čl. VIII. Závěrečná ustanovení

VIII.1. Tuto zřizovací listinu lze měnit a doplňovat pouze formou písemných číslovaných dodatků.

VIII.2. Organizace je na svůj náklad povinna zajistit vklad údajů (zápisů) do obchodního rejstříku a Ústředního věstníku.

VIII.3. Tato zřizovací listina byla schválena usnesením Z9/..... zasedání Zastupitelstva města Brna konaného dne a nabývá účinnosti dnem jejího podpisu.

VIII.4. Touto zřizovací listinou se zrušuje zřizovací listina schválená usnesením Z4/023. zasedání Zastupitelstva města Brna konaného dne 1. 3. 2005, ve znění dodatku č. 1 schváleného usnesením Z5/025. zasedání Zastupitelstva města Brna konaného dne 19. 5. 2009, dodatku č. 2 schváleného usnesením Z5/032. zasedání Zastupitelstva města Brna konaného dne 9. 3. 2010, dodatku č. 3 schváleného usnesením Z6/014. zasedání Zastupitelstva města Brna konaného dne 3. 4. 2012, dodatku č. 4 schváleného usnesením Z6/017. zasedání Zastupitelstva města Brna konaného dne 4. 9. 2012, dodatku č. 5 schváleného usnesením Z6/028. zasedání Zastupitelstva města Brna konaného dne 5. 11. 2013 a dodatku č. 6 schváleného usnesením Z7/17. zasedání Zastupitelstva města Brna konaného dne 12. 4. 2016.

VIII.5. Vydáním této zřizovací listiny není přerušena právní kontinuita trvání organizace a existence jejích práv a povinností.

VIII.6. Zřizovací listina je vyhotovena ve čtyřech výtiscích, z nichž dva obdrží organizace a dva zřizovatel.

V Brně dne

.....
JUDr. Markéta Vaňková
primátorka města Brna

Příloha č. 1 zřizovací listiny – Seznam svěřeného nemovitého majetku

Objekt Bratislavská 216/32:

1. pozemek p. č. 742/1, zastavěná plocha a nádvoří, jehož součástí je budova č. p. 216, objekt občanské vybavenosti, adresní místo: Bratislavská 216/32;
2. pozemek p. č. 742/2, ostatní plocha, kulturní a osvětová plocha;
3. pozemek p. č. 742/3, ostatní plocha, ostatní komunikace;
4. pozemek p. č. 743, ostatní plocha, manipulační plocha;
5. pozemek p. č. 741, zastavěná plocha a nádvoří, jehož součástí je budova bez č.p./č.e., objekt občanské vybavenosti;
6. pozemek p. č. 738/2, zastavěná plocha a nádvoří, jehož součástí je budova bez č.p./č.e., stavba pro výrobu a skladování.

Stavby a pozemky se všemi součástmi a příslušenstvím jsou zapsané na LV č. 10001 pro k. ú. Zábrdovice, obec Brno, okres Brno-město, u Katastrálního úřadu pro Jihomoravský kraj se sídlem v Brně, katastrální pracoviště Brno – město a jsou ve vlastnictví statutárního města Brna.

ZŘIZOVACÍ LISTINA

Domu umění města Brna, příspěvkové organizace

Zastupitelstvo města Brna schválilo na Z9/ ... zasedání konaném dne ... pod bodem č..., na základě ustanovení § 84 odst. 2 písm. d) zákona č. 128/2000 Sb., o obcích (obecní zřízení), v platném znění, a ustanovením § 27 odst. 2 zákona č. 250/2000 Sb., o rozpočtových pravidlech územních rozpočtů, v platném znění, tuto zřizovací listinu:

Čl. I. Základní údaje

<u>Označení zřizovatele:</u>	statutární město Brno se sídlem Dominikánské náměstí 196/1, 602 00 Brno, okres Brno-město IČO 449 92 785
<u>Název organizace:</u>	Dům umění města Brna, příspěvková organizace
<u>Sídlo organizace:</u>	Malinovského náměstí 652/2, Brno-město, 602 00 Brno
<u>Právní forma:</u>	příspěvková organizace
<u>IČO:</u>	001 01 486
<u>Doba zřízení:</u>	Organizace je zřízena na dobu neurčitou.

dále také jen „organizace“.

Čl. II. Hlavní účel a předmět činnosti

Hlavní účel

- II.1. Hlavním účelem organizace je rozvíjet a podporovat výtvarné umění a působit na rozvoj umělecké tvorby. Nosnou formou tohoto poslání jsou výstavy vizuálního umění v nejširším pojetí tohoto uměleckého pojmu a škále názorových proudů.
- II.2. Organizace je subjektem galerijního charakteru bez vlastních sbírek.
- II.3. Organizace má nadregionální působnost.

Předmět činnosti

- II.4. Předmět činnosti organizace:
 - 1. připravuje, organizuje a realizuje výstavy výtvarného umění s akcentem na současnou uměleckou produkci ve vlastních, ale i v jiných prostorách v ČR i v zahraničí. Monografické výstavy i tematické projekty přibližují tvorbu našich i zahraničních umělců v širším časovém horizontu a významových souvislostech formou ukázek jejích aktuálních poloh i v podobě retrospektivních výstavních přehlídek;
 - 2. poskytuje informace o současné umělecké scéně a kulturních hodnotách jak formou výstav, tak prostřednictvím doprovodných programů, které s výstavním projektem souvisejí – v jejich rámci jsou pořádány přednášky, diskusní setkání a komentované prohlídky výstav, projekce, divadelní představení, performance, workshopy pro široký okruh návštěvníků různého zájmového zaměření i generačního rozpětí;
 - 3. pečuje o dobrou odbornou úroveň práce v oblasti současné výtvarné a vizuální kultury, podílí se na řešení teoretických a praktických otázek, které s oborem souvisí. Udržuje a podporuje kontinuitu oboru v místě a stará se o odborný růst a zvyšování kvalifikace svých zaměstnanců, organizuje výuku k soustavnému zvyšování jejich odborných kompetencí potřebných k plnění hlavního účelu a předmětu činnosti;
 - 4. uskutečňuje pro žáky a studenty všech stupňů škol (mateřské školy, základní, střední, vyšší odborné školy, vysoké školy) animace na výstavách a podporuje jejich zájem o umění. Popularizuje

- interaktivním a srozumitelným způsobem výtvarné umění, čímž vytváří předpoklady pro růst zájmu dětí a mladých lidí o tuto oblast;
5. je místem praktické výuky zejména pro studenty Masarykovy univerzity, kdy přispívá ke zvyšování odborných znalostí a získání praktických zkušeností, čímž vytváří podmínky pro růst počtu studentů, kvality absolventů a zájmu veřejnosti o oblast výtvarné tvorby;
 6. vydává, rozmnožuje a šíří periodický tisk i neperiodické publikace a jiné tiskoviny ve vztahu k výtvarnému umění;
 7. provozuje prodej a předprodej vstupenek na akce zajišťované nebo spolupřátávané organizací;
 8. spolupracuje trvale za účelem zvýšení atraktivity a účinnosti své činnosti s kulturními institucemi, školami všech stupňů a dalšími vzdělávacími institucemi, volnočasovými centry, neziskovými organizacemi, státní správou a samosprávou jakož i dalšími fyzickými i právníckými osobami v tuzemsku i zahraničí. Pravidelně komunikuje a spolupracuje s vědeckými, univerzitními i akademickými institucemi;
 9. zabezpečuje propagaci předmětu své činnosti;
 10. prodává kromě vlastních publikací i publikace, noviny, časopisy a jiné tisky vztahující se k výtvarnému umění; zajišťuje prodej uměleckých děl vystavovaných v rámci výstavního plánu;
 11. provádí činnosti související s udržením, zlepšením a modernizací pracovišť, rozvojem jejich struktury, zlepšováním organizace a inovacemi služeb, vše s cílem dosahování co nejvyšší kvality služeb pro veřejnost;
 12. ubytovává externí spolupracovníky, se kterými organizace spolupracuje v rámci hlavního účelu a předmětu své činnosti.

Doplňková činnost

- II.5. Organizace je oprávněna vykonávat tyto okruhy doplňkové činnosti navazující na hlavní účel organizace:
1. Hostinská činnost.
 2. Výroba, obchod a služby neuvedené v přílohách č. 1 až 3 živnostenského zákona
 - velkoobchod a maloobchod;
 - nákup, prodej, správa a údržba nemovitostí;
 - reklamní činnost, marketing, mediální zastoupení;
 - fotografické služby;
 - pronájem a půjčování věcí movitých;
 - zprostředkování obchodu a služeb;
 - provozování kulturních, kulturně-vzdělávacích a zábavních zařízení, pořádání kulturních produkcí, zábav, výstav, veletrhů, přehlídek, prodejních a obdobných akcí;
 - výroba, obchod a služby jinde nezařazené;
 - vydavatelské činnosti, polygrafická výroba, knihařské a kopírovací práce;
 - ubytovací služby;
 - mimoškolní výchova a vzdělávání, pořádání kurzů, školení, včetně lektorské činnosti.
 3. Zabezpečování pronájmů prostor sloužících podnikání, které nejsou potřebné k zajišťování hlavního účelu a předmětu činnosti organizace.
 4. Nákup a prodej kulturních památek nebo předmětů kulturní hodnoty.
- II.6. Doplňkovou činnost může organizace uskutečňovat pouze ve prospěch svého hlavního účelu. Zisk z doplňkové činnosti může být použit i jinak, povolí-li konkrétní využití Rada města Brna.
- II.7. Organizace je povinna doplňkovou činnost účtovat odděleně a sledovat peněžní toky týkající se doplňkové činnosti.

Čl. III. Statutární orgán

- III.1. Statutárním orgánem je ředitel/ředitelka, kterého/kterou jmenuje a odvolává Rada města Brna. Nestanoví-li Rada města Brna jinak, je ředitel/ředitelka jmenován/jmenována na základě výběrového řízení, zpravidla na dobu neurčitou. Práce ředitele/ředitelky je hodnocena zpravidla po 5 letech. Výsledky tohoto hodnocení jsou předkládány Radě města Brna k projednání.
- III.2. Ředitel/Ředitelka jedná jménem organizace a je oprávněn/oprávněna ji zastupovat ve všech věcech v souladu s obecně závaznými právními předpisy a touto zřizovací listinou. V případě písemného právního jednání ředitel/ředitelka připojí k názvu organizace své celé jméno, datum a vlastnoruční podpis.
- III.3. Ředitel/Ředitelka je odpovědný/odpovědná za činnost organizace. Při výkonu své funkce se řídí právními předpisy, touto zřizovací listinou, úkoly vyplývajícími z usnesení Rady města Brna, Zásadami vztahu orgánů statutárního města Brna k příspěvkovým organizacím, v platném znění (dále také jen „Zásady“), a věcně příslušnými dokumenty schválenými orgány města Brna.
- III.4. Ředitel/Ředitelka je odpovědný/odpovědná za personální politiku, uzavírá a rozvazuje pracovní poměr se všemi zaměstnanci organizace, ustavuje je do funkcí, stanovuje jejich plat a náplň pracovní činnosti.
- III.5. Ředitel/Ředitelka je odpovědný/odpovědná za uložení úplného znění zřizovací listiny spolu s listinami prokazujícími změnu do sbírky listin obchodního rejstříku, bez zbytečného odkladu, včetně jejich anonymizace.
- III.6. Ředitel/Ředitelka vydává vnitřní předpisy organizace (zejm. organizační řád a spisový a skartační řád).
- III.7. Ředitele/Ředitelku zastupuje v celém rozsahu práv a povinností zástupce ředitele/ředitelky, kterého/kterou ustanoví ředitel/ředitelka písemným pověřením. V případě písemného právního jednání zástupce ředitele/ředitelky připojí k názvu organizace své celé jméno s uvedením „zástupce ředitele/ředitelky“, datum a vlastnoruční podpis.
- III.8. Ředitel/Ředitelka, případně zástupce ředitele/ředitelky, může být dále zastupován/zastupována pověřeným zástupcem/zástupkyní, který/která je oprávněn/oprávněna jednat pouze v rozsahu stanoveném v písemném pověřením. Za organizaci mohou dále právně jednat její zaměstnanci, kteří jsou k tomu pověřeni v interních normativních aktech organizace.

Čl. IV. Vymezení svěřeného majetku

- IV.1. Zřizovatel předává organizaci k hospodaření v souladu se zákonem č. 250/2000 Sb., o rozpočtových pravidlech územních rozpočtů, v platném znění, movitý a nemovitý majetek, který je v jeho vlastnictví (dále jen „svěřený majetek“).
- IV.2. Seznam svěřeného nemovitého majetku je uveden v Příloze č. 1 této zřizovací listiny.
- IV.3. Svěřený movitý majetek je uveden v inventurních soupisech uložených u organizace. Svěřený movitý majetek je organizaci předán, resp. odnímán na základě předávacích protokolů. Majetek nabytý organizací pro svého zřizovatele je svěřen k okamžiku tohoto nabytí.
- IV.4. Bližší podmínky svěření movitého a nemovitého majetku upravují Zásady. O odnětí svěřeného nemovitého majetku rozhoduje Zastupitelstvo města Brna spolu se změnou zřizovací listiny.

Čl. V. Vymezení majetkových práv a povinností při hospodaření se svěřeným majetkem

- V.1. Organizace nabývá majetek pro svého zřizovatele, přičemž se tento majetek považuje ode dne jeho nabytí za majetek svěřený organizaci. V případě nabytí nemovitého majetku pro svého zřizovatele

je navíc nutný předchozí písemný souhlas, přičemž bližší podmínky pro jeho udělení jsou uvedeny v Zásadách.

- V.2. Organizace řádně hospodaří s majetkem zřizovatele k zajištění předmětu své činnosti a doplňkové činnosti navazující na hlavní účel organizace. Provádí zejména údržbu a opravy svěřeného majetku včetně povinných revizí a technických prohlídek, zabezpečuje jeho provoz, dbá na ochranu majetku před ztrátou, poškozením a zneužitím, sleduje plnění závazků, uplatňuje oprávněné nároky či zastupuje zřizovatele v rámci správních řízení týkajících se svěřeného majetku organizace apod.
- V.3. Při hospodaření a nakládání se svěřeným majetkem se organizace řídí platnými právními předpisy, úkoly vyplývajícími z usnesení orgánů města Brna a věcně příslušnými dokumenty schválenými těmito orgány.
- V.4. Organizace vstupuje namísto zřizovatele do již uzavřených smluvních vztahů ke svěřenému majetku. Na organizaci tím přecházejí jako na právního nástupce veškerá práva a povinnosti z uzavřených smluvních vztahů ke svěřenému majetku.
- V.5. Příjmy z hospodaření se svěřeným majetkem jsou příjmem organizace, zisk z nich může organizace použít jen ve prospěch své hlavní činnosti, nejedná-li se o zisk z doplňkové činnosti, ke kterému Rada města Brna povolila jiné konkrétní využití.
- V.6. Organizace vlastním jménem a na vlastní účet pronajímá, propachtovává nebo přenechává do výpůjčky svěřený nemovitý majetek na základě písemné smlouvy
- na dobu určitou až do jednoho roku včetně bez nutnosti sjednání výpovědní doby,
 - části prostor (ploch) ve svěřených objektech pro umístění prodejních automatů a pro provozování drobného občerstvení na dobu určitou bez nutnosti sjednání výpovědní doby a na dobu neurčitou s výpovědní dobou v délce maximálně 3 měsíců,
 - plochy a zdi svěřených nemovitostí za účelem umístění informačních cedulí orientačního charakteru na dobu určitou bez nutnosti sjednání výpovědní doby a na dobu neurčitou s výpovědní dobou v délce maximálně 3 měsíců;
 - prostory ve svěřených objektech, ve kterých jsou umístěna zařízení sloužící k zásobování svěřených objektů energiemi (kotelny, výměňkové stanice atd.) na dobu určitou bez nutnosti sjednání výpovědní doby a na dobu neurčitou s výpovědní dobou v délce maximálně 3 měsíců, a to pouze za účelem provozování těchto zařízení
- bez předchozího souhlasu Rady města Brna. V případě jiných dispozic je nutný předchozí souhlas Rady města Brna. Pronájem, pacht nebo výpůjčka majetku nesmí ohrozit výkon hlavní či doplňkové činnosti.
- V.7. Organizace je oprávněna využívat ubytovací jednotky v objektu Domu pánů z Kunštátu, adresní místo: Dominikánská 348/9, pro ubytování externích spolupracovníků, se kterými organizace spolupracuje v rámci hlavního účelu a předmětu své činnosti.
- V.8. Jiné dispozice s nemovitým majetkem než ty uvedené v odst. V.6. a V.7., je oprávněn provádět pouze zřizovatel.
- V.9. Organizace vlastním jménem a na vlastní účet pronajímá, propachtovává nebo přenechává do výpůjčky svěřený movitý majetek.
- V.10. Organizace je oprávněna využívat i jiný majetek než majetek zřizovatele, a to na základě smluvních i jiných právních vztahů.
- V.11. Je-li nemovitý majetek, který byl zřizovatelem svěřen organizaci, pronajímán zřizovatelem, jsou příjmy z těchto smluv příjmy zřizovatele, který je zohledňuje v příspěvku zřizovatele poskytovaném organizaci dle zákona č. 250/2000 Sb., o rozpočtových pravidlech územních rozpočtů, v platném znění.
- V.12. Další práva a povinnosti organizace při hospodaření se svěřeným majetkem jsou uvedeny v Zásadách.

Čl. VI. Ostatní práva a povinnosti organizace

- VI.1. Organizace je povinna inventarizovat majetek, se kterým hospodaří v souladu se zákonem č. 563/1991 Sb., o účetnictví, v platném znění a Zásadami a pravidelně předávat aktualizované výsledky inventarizace v jednom vyhotovení zřizovateli prostřednictvím odvětvového útvaru Magistrátu města Brna.
- VI.2. Organizace zajišťuje provádění odpisů svěřeného majetku v souladu se zákonem č. 563/1991 Sb., o účetnictví, v platném znění.
- VI.3. Organizace předává zřizovateli podklady a dokládá skutečnosti pro přiznání daně z nemovitých věcí a připravuje podklady pro zřízení věcných břemen na objekty pro vedení sítí dle platné právní úpravy (např. zákona č. 150/2000 Sb., kterým se mění zákon č. 111/1994 Sb., o silniční dopravě, v platném znění).
- VI.4. Organizace průběžně předkládá zřizovateli prostřednictvím odvětvového útvaru Magistrátu města Brna návrhy na likvidaci nepotřebného majetku za podmínek stanovených Zásadami.
- VI.5. Organizace je oprávněna nabývat do svého vlastnictví pouze majetek potřebný k výkonu činnosti, pro kterou byla zřízena, a to za podmínek stanovených v právních předpisech a Zásadách.
- VI.6. Organizace je oprávněna přijímat do svého vlastnictví dary pouze s předchozím písemným souhlasem zřizovatele. Předchozí písemný souhlas zřizovatele je udělen pro nabývání peněžitých darů účelově určených do vlastnictví organizace, za podmínek stanovených usnesením Rady města Brna.
- VI.7. Organizace je povinna umožnit kontroly hospodaření s veřejnými prostředky prováděné orgány zřizovatele v souladu se zákonem č. 320/2001 Sb., o finanční kontrole ve veřejné správě a o změně některých zákonů (zákon o finanční kontrole), v platném znění.

Čl. VII. Historická kontinuita

V roce 1910 byl díky iniciativám Moravského uměleckého spolku /Mährischer Kunstverein/ postaven Dům umělců /původní název Kaiser Franz Josefs-Jubiläums-Künstlerhaus/. Stavba byla dokončena v následujícím roce a výstavní provoz pak byl zahájen 25. 3. 1911 výstavou Vereinigung deutsch-mährischer bildender Künstler /Sdružení německo-moravských výtvarných umělců/. S rokem 1939 jsou spojeny změny ve vedení ve struktuře Moravského uměleckého spolku, který byl vlastníkem Domu umělců od jeho vybudování, roku 1942 dostal nové stanov. Spolek byl zrušen Ředitelstvím národní bezpečnosti na základě paragrafu 4 Dekretu prezidenta republiky ze dne 25. září 1945, č. 81/1945 Sb., a na návrh Zemského národního výboru v Brně č. 11842-II/6–1946 ze dne 6. března 1946. V roce 1945 převzala Dům umělců Správa města Brna (konfiskát dekret 108/45), Národní výbor zemského hlavního města Brna jej předal umělcům pod novým názvem Dům umění města Brna. Od roku 1946 jej spravuje Městský národní výbor – odbor školství. Bombardováním v roce 1945 lehce poškozená budova byla v letech 1946-1947 přestavěna do své nynější funkcionalistické podoby, méně výrazná rekonstrukce interiérů Domu umění pak proběhla v roce 1971. Poslední rekonstrukce s výraznějšími zásahy do původní architektury byla realizována v letech 2008-2009.

Roku 1958 byl Domu umění města Brna předán Dům pánů z Kunštátu na Dominikánské ulici č. 9/348, kde byl téhož roku zahájen výstavní provoz. V místnostech přízemí byl Kabinet grafiky, Kabinet fotografie Jaromíra Funkeho a Kabinet architektury, v prvním patře výstavní sály. Objekt byl uzavřen roku 1990, rekonstrukce byly dokončeny v roce 2002 a následně byla obnovena výstavní činnost v dispozičně změněných prostorách.

Rozhodnutím ministra kultury České republiky 30/93 ze dne 30. 9. 1993 na základě žádosti Magistrátu města Brna v souladu s § 6 odst. 1 zák. č. 172/1991 Sb., byl Dům umění převeden z vlastnictví České republiky do vlastnictví města Brna.

Od roku 1990 je v souladu se zák. č. 128/2000 Sb., zákon o obcích (obecní zřízení), dříve České národní rady č. 367/1990 Sb., o obcích (obecní zřízení), zřizovatelem statutární město Brno.

Dům umění města Brna byl dne 6. listopadu 2001 zapsán do obchodního rejstříku vedeného Krajským soudem v Brně, oddíl Pr, vložka 31. Dodatkem č. 3 zřizovací listiny byl změněn název organizace na Dům umění města Brna, příspěvková organizace. Změnu názvu schválilo Zastupitelstvo města Brna na Z5/025. zasedání konaném dne 19. 5. 2009.

Čl. VIII. Závěrečná ustanovení

- VIII.1. Tuto zřizovací listinu lze měnit a doplňovat pouze formou písemných číslovaných dodatků.
- VIII.2. Organizace je na svůj náklad povinna zajistit vklad údajů (zápisů) do obchodního rejstříku a Ústředního věstníku.
- VIII.3. Tato zřizovací listina byla schválena usnesením Z9/... zasedání Zastupitelstva města Brna konaného dne [...] a nabývá účinnosti dnem jejího podpisu.
- VIII.4. Touto zřizovací listinou se zrušuje zřizovací listina schválená usnesením Z7/04. zasedání Zastupitelstva města Brna konaného dne 17. 3. 2015.
- VIII.5. Vydáním této zřizovací listiny není přerušena právní kontinuita trvání organizace a existence jejích práv a povinností.
- VIII.6. Zřizovací listina je vyhotovena ve čtyřech výtiscích, z nichž dva obdrží organizace a dva zřizovatel.

V Brně dne

.....
JUDr. Markéta Vaňková
primátorka města Brna

Příloha č. 1 zřizovací listiny – Seznam svěřeného nemovitého majetku

1. Dům umění:

- pozemek p. č. 93, zastavěná plocha a nádvoří, jehož součástí je budova č. p. 652, stavba občanského vybavení, adresní místo: Malinovského náměstí 652/2;

2. Dům pánů z Kunštátu:

- pozemek p. č. 478/1, zastavěná plocha a nádvoří, jehož součástí je budova č. p. 348, jiná stavba, adresní místo: Dominikánská 348/9.

Stavby a pozemky se všemi součástmi a příslušenstvím jsou zapsané pro k. ú. Město Brno, obec Brno, okres Brno-město, na LV č. 10001 u Katastrálního úřadu pro Jihomoravský kraj se sídlem v Brně, katastrální pracoviště Brno – město a jsou ve vlastnictví statutárního města Brna.

ZŘIZOVACÍ LISTINA

Filharmonie Brno, příspěvkové organizace

Zastupitelstvo města Brna schválilo na Z9/... zasedání konaném dne ... pod bodem č. ..., na základě ustanovení § 84 odst. 2 písm. d) zákona č. 128/2000 Sb., o obcích (obecní zřízení), v platném znění, a ustanovením § 27 odst. 2 zákona č. 250/2000 Sb., o rozpočtových pravidlech územních rozpočtů, v platném znění, tuto zřizovací listinu:

Čl. I. Základní údaje

<u>Označení zřizovatele:</u>	statutární město Brno se sídlem Dominikánské náměstí 196/1, 602 00 Brno, okres Brno-město IČO 449 92 785
<u>Název organizace:</u>	Filharmonie Brno, příspěvková organizace
<u>Sídlo organizace:</u>	Komenského náměstí 534/8, Brno-město, 602 00 Brno
<u>Právní forma:</u>	příspěvková organizace
<u>IČO:</u>	000 94 897
<u>Doba zřízení:</u>	Organizace je zřízena na dobu neurčitou.

dále také jen „organizace“.

Čl. II. Hlavní účel a předmět činnosti

Hlavní účel

II.1. Hlavním účelem organizace je provozovat veřejnou koncertní činnost spočívající v nastudování a veřejném provádění děl z oblasti hudebního a hudebně dramatického umění výkonnými umělci, a to formou pořádání či spolupořádání koncertů a jiných kulturních produkcí, nebo hostujícími vystoupeními pro jiné pořadatele v tuzemsku i v zahraničí, podílet se na rozvoji koncertního umění zejména pořádáním a propagací hudebních festivalů a dalších kulturních akcí.

Předmět činnosti

II.2. Předmět činnosti organizace:

1. vytváří, pořádá a zabezpečuje koncerty, tzn. živě provozuje zejména díla hudební a hudebně dramatická;
2. zajišťuje hostování předních tuzemských a zahraničních umělců a uměleckých těles;
3. pořádá hudební festivaly a další akce mající vztah ke koncertnímu umění, včetně jejich technického zajištění i zajištění služeb návštěvníkům, sjednává, popř. zprostředkovává, smlouvy o rozhlasovém a televizním vysílání koncertů;
4. vydává, rozšiřuje a prodává periodický tisk i neperiodické publikace a jiné tiskoviny, dále vydává, rozšiřuje a prodává zvukové a zvukově obrazové záznamy na všech druzích nosičů, vše sloužící k naplnění a jako nedílná součást hlavního účelu a předmětu činnosti organizace;
5. zabezpečuje propagaci předmětu své činnosti, včetně výroby, vydávání, prodeje, pronájmu a půjčování propagačních materiálů a programů v tuzemsku i zahraničí, prodeje, půjčování a pronájmů fotografií, kopií fotografií a kopií notových partů, včetně kopií archiválií, vše sloužící k naplnění a jako nedílná součást hlavního účelu a předmětu činnosti organizace;
6. zajišťuje prodej a předprodej vstupenek pro akce zajišťované nebo spolupořádané organizací;
7. provádí opravy hudebních nástrojů pro vlastní potřebu;
8. připravuje, pořádá a zajišťuje edukační činnost spojenou s hudebním uměním a určenou pro potřeby jednotlivých věkových, sociálních a profesních skupin obyvatelstva;

9. po schválení příslušným orgánem zřizovatele provádí investorskou činnost související s udržením, zlepšením a modernizací prostor objektů předaných organizaci k hospodaření, a to za účelem zlepšit, rekonstruovat, modernizovat a dostavět potřebné objekty jak v interiéru, tak v exteriéru;
10. ubytovává externí spolupracovníky, se kterými organizace spolupracuje v rámci hlavního účelu a předmětu své činnosti.

Doplňková činnost

- II.3. Organizace je oprávněna vykonávat tyto okruhy doplňkové činnosti navazující na hlavní účel organizace:
 1. Výroba, obchod a služby neuvedené v přílohách č. 1 až 3 živnostenského zákona
 - nákup, prodej, správa a údržba nemovitostí;
 - pronájem a půjčování věcí movitých;
 - reklamní činnost, marketing, mediální zastoupení;
 - zprostředkování obchodu a služeb.
 2. Zabezpečování pronájmů prostor sloužících podnikání, které nejsou potřebné k zajišťování hlavního účelu a předmětu činnosti organizace.
- II.4. Doplňkovou činnost může organizace uskutečňovat pouze ve prospěch svého hlavního účelu. Zisk z doplňkové činnosti může být použit i jinak, povolí-li konkrétní využití Rada města Brna.
- II.5. Organizace je povinna doplňkovou činnost účtovat odděleně a sledovat peněžní toky týkající se doplňkové činnosti.

Čl. III. Statutární orgán

- III.1. Statutárním orgánem je ředitel/ředitelka, kterého/kterou jmenuje a odvolává Rada města Brna. Nestanoví-li Rada města Brna jinak, je ředitel/ředitelka jmenován/jmenována na základě výběrového řízení, zpravidla na dobu neurčitou. Práce ředitele/ředitelky je hodnocena zpravidla po 5 letech. Výsledky tohoto hodnocení jsou předkládány Radě města Brna k projednání.
- III.2. Ředitel/Ředitelka jedná jménem organizace a je oprávněn/oprávněna ji zastupovat ve všech věcech v souladu s obecně závaznými právními předpisy a touto zřizovací listinou. V případě písemného právního jednání ředitel/ředitelka připojí k názvu organizace své celé jméno, datum a vlastnoruční podpis.
- III.3. Ředitel/Ředitelka je odpovědný/odpovědná za činnost organizace. Při výkonu své funkce se řídí právními předpisy, touto zřizovací listinou, úkoly vyplývajícími z usnesení Rady města Brna, Zásadami vztahu orgánů statutárního města Brna k příspěvkovým organizacím, v platném znění (dále také jen „Zásady“), a věcně příslušnými dokumenty schválenými orgány města Brna.
- III.4. Ředitel/Ředitelka je odpovědný/odpovědná za personální politiku, uzavírá a rozvazuje pracovní poměr se všemi zaměstnanci organizace, ustavuje je do funkcí, stanovuje jejich plat a náplň pracovní činnosti.
- III.5. Ředitel/Ředitelka je odpovědný/odpovědná za uložení úplného znění zřizovací listiny spolu s listinami prokazujícími změnu do sbírky listin obchodního rejstříku, bez zbytečného odkladu, včetně jejich anonymizace.
- III.6. Ředitel/Ředitelka vydává vnitřní předpisy organizace (zejm. organizační řád a spisový a skartační řád).
- III.7. Ředitele/Ředitelku zastupuje v celém rozsahu práv a povinností zástupce ředitele/ředitelky, kterého/kterou ustanoví ředitel/ředitelka písemným pověřením. V případě písemného právního jednání zástupce ředitele/ředitelky připojí k názvu organizace své celé jméno s uvedením „zástupce ředitele/ředitelky“, datum a vlastnoruční podpis.
- III.8. Ředitel/Ředitelka, případně zástupce ředitele/ředitelky, může být dále zastupován/zastupována pověřeným zástupcem/zástupkyní, který/která je oprávněn/oprávněna jednat pouze v rozsahu

stanoveném v písemném pověření. Za organizaci mohou dále právně jednat její zaměstnanci, kteří jsou k tomu pověřeni v interních normativních aktech organizace.

- III.9. Ředitel/Ředitelka zřizuje jako svůj poradní orgán radu organizace. Bližší vymezení působnosti rady organizace je upraveno v Zásadách.
- III.10. Poradním orgánem ředitele/ředitelky je Umělecká rada orchestru, kterou volí členové orchestru. Náplň činnosti a složení Umělecké rady orchestru stanoví organizační řád organizace.

Čl. IV.

Vymezení svěřeného majetku

- IV.1. Zřizovatel předává organizaci k hospodaření v souladu se zákonem č. 250/2000 Sb., o rozpočtových pravidlech územních rozpočtů, v platném znění, movitý a nemovitý majetek, který je v jeho vlastnictví (dále jen „svěřený majetek“).
- IV.2. Seznam svěřeného nemovitého majetku je uveden v Příloze č. 1 této zřizovací listiny.
- IV.3. Svěřený movitý majetek je uveden v inventurních soupisech uložených u organizace. Svěřený movitý majetek je organizaci předán, resp. odnímán na základě předávacích protokolů. Majetek nabytý organizací pro svého zřizovatele je svěřen k okamžiku tohoto nabytí.
- Bližší podmínky svěření movitého a nemovitého majetku upravují Zásady. O odnětí svěřeného nemovitého majetku rozhoduje Zastupitelstvo města Brna spolu se změnou zřizovací listiny.

Čl. V.

Vymezení majetkových práv a povinností při hospodaření se svěřeným majetkem

- V.1. Organizace nabývá majetek pro svého zřizovatele, přičemž se tento majetek považuje ode dne jeho nabytí za majetek svěřený organizaci. V případě nabytí nemovitého majetku pro svého zřizovatele je navíc nutný předchozí písemný souhlas, přičemž bližší podmínky pro jeho udělení jsou uvedeny v Zásadách.
- V.2. Organizace řádně hospodaří s majetkem zřizovatele k zajištění předmětu své činnosti a doplňkové činnosti navazující na hlavní účel organizace. Provádí zejména údržbu a opravy svěřeného majetku včetně povinných revizí a technických prohlídek, zabezpečuje jeho provoz, dbá na ochranu majetku před ztrátou, poškozením a zneužitím, sleduje plnění závazků, uplatňuje oprávněné nároky či zastupuje zřizovatele v rámci správních řízení týkajících se svěřeného majetku organizace apod.
- V.3. Při hospodaření a nakládání se svěřeným majetkem se organizace řídí platnými právními předpisy, úkoly vyplývajícími z usnesení orgánů města Brna a věcně příslušnými dokumenty schválenými těmito orgány.
- V.4. Organizace vstupuje namísto zřizovatele do již uzavřených smluvních vztahů ke svěřenému majetku. Na organizaci tím přecházejí jako na právního nástupce veškerá práva a povinnosti z uzavřených smluvních vztahů ke svěřenému majetku.
- V.5. Příjmy z hospodaření se svěřeným majetkem jsou příjmem organizace, zisk z nich může organizace použít jen ve prospěch své hlavní činnosti, nejedná-li se o zisk z doplňkové činnosti, ke kterému Rada města Brna povolila jiné konkrétní využití.
- V.6. Organizace vlastním jménem a na vlastní účet pronajímá, propachtovává nebo přenechává do výpůjčky svěřený nemovitý majetek na základě písemné smlouvy
- na dobu určitou až do tří let včetně bez nutnosti sjednání výpovědní doby,
 - na dobu neurčitou s výpovědní dobou v délce maximálně 3 měsíců,
- bez předchozího souhlasu Rady města Brna.
- V případě jiných dispozic je nutný předchozí souhlas Rady města Brna. Pronájem, pacht nebo výpůjčka majetku nesmí ohrozit výkon hlavní či doplňkové činnosti.

Toto ustanovení se netýká části místností a prostor umístěných v 1. NP a 1. PP budovy č.p. 534 (Besední dům), adresní místo: Husova 534/20, umístěné na pozemku p.č. 589, k.ú. Město Brno, obec Brno, dle grafického vyznačení na plánu, který tvoří přílohu č. 2 zřizovací listiny, u kterých tyto dispozice je oprávněn provádět pouze zřizovatel.

- V.7. Organizace je oprávněna využívat ubytovací jednotku v tzv. „krčku“ objektu Besedního domu, adresní místo: Komenského náměstí 534/8, pro ubytování externích spolupracovníků, se kterými organizace spolupracuje v rámci hlavního účelu a předmětu své činnosti.
- V.8. Jiné dispozice s nemovitým majetkem než ty uvedené v odst. V.6. a V.7., je oprávněn provádět pouze zřizovatel.
- V.9. Organizace vlastním jménem a na vlastní účet pronajímá, propachtovává nebo přenechává do výpůjčky svěřený movitý majetek.
- V.10. Organizace je oprávněna využívat i jiný majetek než majetek zřizovatele, a to na základě smluvních i jiných právních vztahů.
- V.11. Je-li nemovitý majetek, který byl zřizovatelem svěřen organizaci, pronajímán zřizovatelem, jsou příjmy z těchto smluv příjmy zřizovatele, který je zohledňuje v příspěvku zřizovatele poskytovaném organizaci dle zákona č. 250/2000 Sb., o rozpočtových pravidlech územních rozpočtů, v platném znění.
Další práva a povinnosti organizace při hospodaření se svěřeným majetkem jsou uvedeny v Zásadách.

Čl. VI.

Ostatní práva a povinnosti organizace

- VI.1. Organizace je povinna inventarizovat majetek, se kterým hospodář v souladu se zákonem č. 563/1991 Sb., o účetnictví, v platném znění a Zásadami a pravidelně předávat aktualizované výsledky inventarizace v jednom vyhotovení zřizovateli prostřednictvím odvětvového útvaru Magistrátu města Brna.
- VI.2. Organizace zajišťuje provádění odpisů svěřeného majetku v souladu se zákonem č. 563/1991 Sb., o účetnictví, v platném znění.
- VI.3. Organizace předává zřizovateli podklady a dokládá skutečnosti pro přiznání daně z nemovitých věcí a připravuje podklady pro zřízení věcných břemen na objekty pro vedení sítí dle platné právní úpravy (např. zákona č. 150/2000 Sb., kterým se mění zákon č. 111/1994 Sb., o silniční dopravě, v platném znění).
- VI.4. Organizace průběžně předkládá zřizovateli prostřednictvím odvětvového útvaru Magistrátu města Brna návrhy na likvidaci nepotřebného majetku za podmínek stanovených Zásadami.
- VI.5. Organizace je oprávněna nabývat do svého vlastnictví pouze majetek potřebný k výkonu činnosti, pro kterou byla zřízena, a to za podmínek stanovených v právních předpisech a Zásadách.
- VI.6. Organizace je oprávněna přijímat do svého vlastnictví dary pouze s předchozím písemným souhlasem zřizovatele. Předchozí písemný souhlas zřizovatele je udělen pro nabývání peněžitých darů účelově určených do vlastnictví organizace, za podmínek stanovených usnesením Rady města Brna.
Organizace je povinna umožnit kontroly hospodaření s veřejnými prostředky prováděné orgány zřizovatele v souladu se zákonem č. 320/2001 Sb., o finanční kontrole ve veřejné správě a o změně některých zákonů (zákon o finanční kontrole), v platném znění.

Čl. VII.

Historická kontinuita

Státní filharmonie Brno vznikla fúzí Symfonického orchestru brněnského rozhlasu se Symfonickým orchestrem kraje Brněnského na základě opatření Ministerstva kultury č. 81.827/SU II – 2 ze dne 31. 12. 1955 s účinností od 1. ledna 1956. Organizace byla v působnosti Jihomoravského krajského národního výboru.

Plenární zasedání Jihomoravského krajského národního výboru v Brně ze dne 20. listopadu 1990 čís. XXI/34-03 schválilo přenesení pravomoci zřizovat, řídit a rušit příspěvkovou organizaci Státní filharmonie Brno na Okresní úřad Brno – město k 31. 12. 1990. Podle ustanovení § 67 odst. 2 zákona č. 367/1990 Sb., o obcích, přenesl Okresní úřad Brno na základě žádosti města Brna schválené na II. zasedání Zastupitelstva města Brna zřizovatelské pravomoci vůči Státní filharmonii Brno na město Brno, a to s účinností od 1. 2. 1991.

Organizace byla zapsána do obchodního rejstříku vedeného Krajským soudem v Brně oddíl Pr, vložka 16 dne 1. 11. 2001.

Zastupitelstvo města Brna na svém zasedání č. Z4/029 konaném dne 8. 11. 2005 schválilo změnu názvu příspěvkové organizace Státní filharmonie Brno, na Filharmonie Brno, příspěvková organizace.

Čl. VIII. Organizační struktura

VIII.1. V organizaci působí tyto útvary:

1. orchestr
2. pěvecký sbor dětí a mládeže Kantiléna
3. ekonomicko-provozní úsek.

VIII.2. V čele orchestru stojí šéfdirigent, kterého jmenuje a odvolává ředitel/ředitelka organizace na základě výběrového řízení, po projednání s Uměleckou radou orchestru.

Šéfdirigent zejména:

- odpovídá za uměleckou úroveň orchestru
- navrhuje základní koncepci umělecké činnosti orchestru.

Podrobnosti stanoví organizační řád organizace.

Čl. IX. Závěrečná ustanovení

IX.1. Tuto zřizovací listinu lze měnit a doplňovat pouze formou písemných číslovaných dodatků.

IX.2. Organizace je na svůj náklad povinna zajistit vklad údajů (zápisů) do obchodního rejstříku a Ústředního věstníku.

IX.3. Tato zřizovací listina byla schválena usnesením Z9/..... zasedání Zastupitelstva města Brna konaného dne a nabývá účinnosti dnem jejího podpisu.

IX.4. Touto zřizovací listinou se zrušuje zřizovací listina schválená usnesením Z4/029. zasedání Zastupitelstva města Brna konaného dne 8. 11. 2005, ve znění dodatku č. 1 schváleného usnesením Z5/025. zasedání Zastupitelstva města Brna konaného dne 19. 5. 2009, dodatku č. 2 schváleného usnesením Z6/004. zasedání Zastupitelstva města Brna konaného dne 7. 3. 2011, dodatku č. 3 schváleného usnesením Z6/009. zasedání Zastupitelstva města Brna konaného dne 11. 10. 2011, dodatku č. 4 schváleného usnesením Z7/17. zasedání Zastupitelstva města Brna konaného dne 12. 4. 2016 a dodatku č. 5 schváleného usnesením Z8/03. zasedání Zastupitelstva města Brna konaného dne 5. 2. 2019.

IX.5. Vydáním této zřizovací listiny není přerušena právní kontinuita trvání organizace a existence jejích práv a povinností.

IX.6. Zřizovací listina je vyhotovena ve čtyřech výtiscích, z nichž dva obdrží organizace a dva zřizovatel.

V Brně dne

.....
JUDr. Markéta Vaňková
primátorka města Brna

Příloha č. 1 zřizovací listiny – Seznam svěřeného nemovitého majetku

1. Besední dům:

- pozemek p. č. 589, zastavěná plocha a nádvoří, jehož součástí je budova č. p. 534, stavba občanského vybavení, adresní místa: Besední 534/2, Husova 534/20, Komenského náměstí 534/8.

Stavby a pozemky se všemi součástmi a příslušenstvím jsou zapsané na LV č. 10001 pro k. ú. Město Brno, obec Brno, okres Brno-město, u Katastrálního úřadu pro Jihomoravský kraj se sídlem v Brně, katastrální pracoviště Brno – město a jsou ve vlastnictví statutárního města Brna.

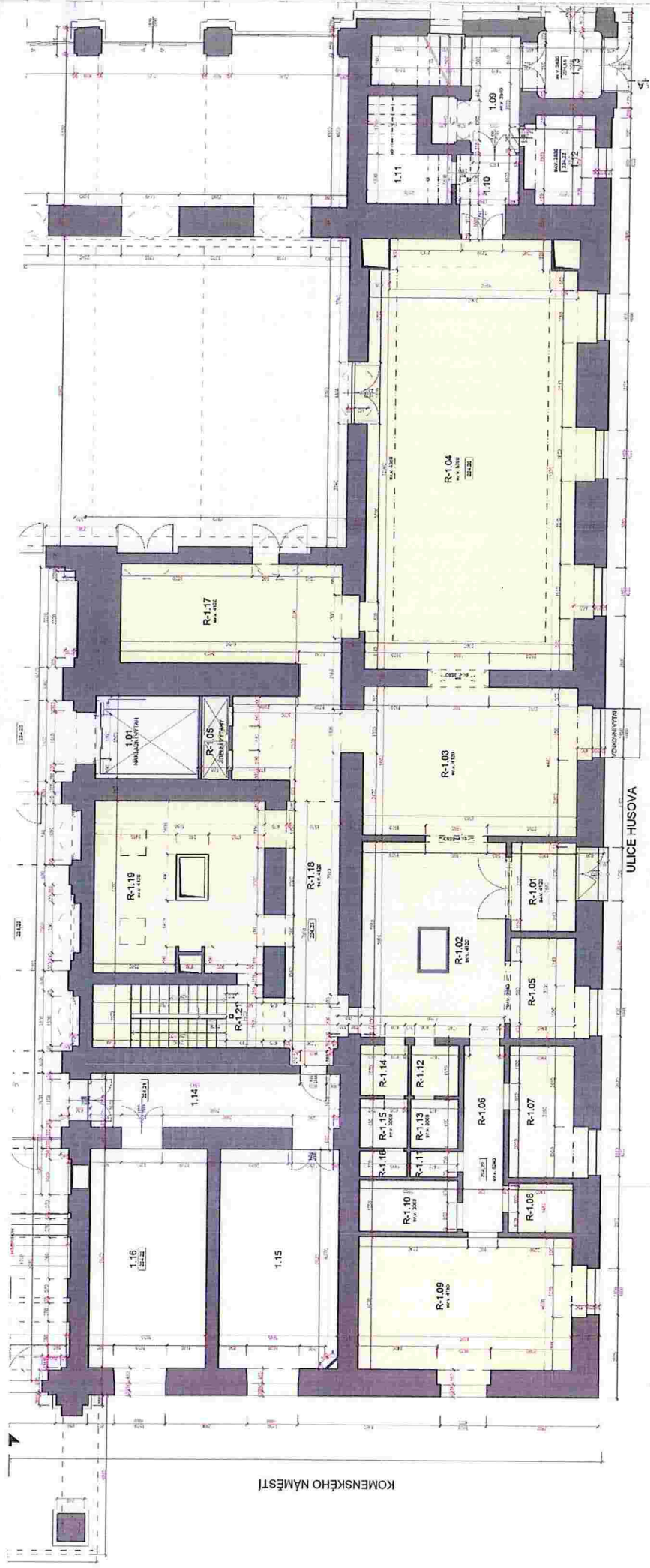

LEGENDA:
 ■ STÁVAJÍCÍ KONSTRUKCE
 ■ PŘÍP. RESTAURACE

POZNÁMKY DISPOZICE RESTAURACE:
 1/ ZÁKLADNÍ PŘEMĚTY NEJSOU OZNAČENY
 2/ INSTALACE TECHNICKÝCH SÍTÍ JE PROVÁDĚNA ČÁSTIČNĚ, NEKODÉLNĚ

KOMENSKÉHO NÁMĚSTÍ

ULICE HUSOVA

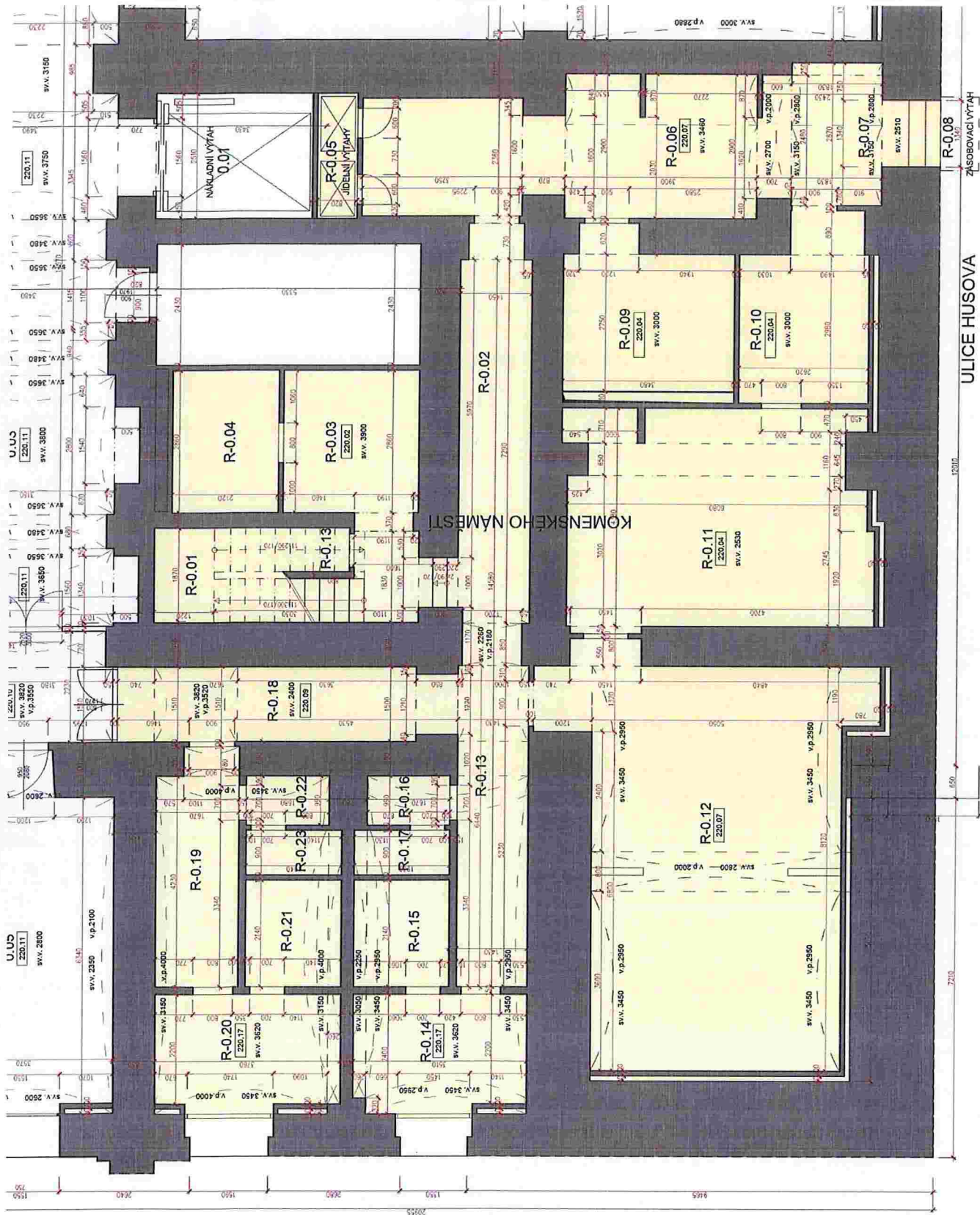

LEGENDA:

- STAVAJÍCÍ KONSTRUKCE
- DISPOZICE RESTAURACE

POZNÁMKY DISPOZICE RESTAURACE:

- 1/ ZARIZOVACÍ PŘEDMIETY NEJSOU LOSAZENY
- 2/ INSTALACE TECHNICKÝCH SÍTÍ JE PROVEDENA ČÁSTEČNĚ, NEDODĚLÁNO

ULICE HUSOVA

KOMENSKÉHO NÁMĚSTÍ

ZŘIZOVACÍ LISTINA

Knihovny Jiřího Mahena v Brně, příspěvkové organizace

Zastupitelstvo města Brna schválilo na Z9/ ... zasedání konaném dne ... pod bodem č..., na základě ustanovení § 84 odst. 2 písm. d) zákona č. 128/2000 Sb., o obcích (obecní zřízení), v platném znění, a ustanovením § 27 odst. 2 zákona č. 250/2000 Sb., o rozpočtových pravidlech územních rozpočtů, v platném znění, tuto zřizovací listinu:

Čl. I. Základní údaje

<u>Označení zřizovatele:</u>	statutární město Brno se sídlem Dominikánské náměstí 196/1, 602 00 Brno, okres Brno-město IČO 449 92 785
<u>Název organizace:</u>	Knihovna Jiřího Mahena v Brně, příspěvková organizace
<u>Sídlo organizace:</u>	Kobližná 70/4, Brno-město, 602 00 Brno
<u>Právní forma:</u>	příspěvková organizace
<u>IČO:</u>	001 01 494
<u>Doba zřízení:</u>	Organizace je zřízena na dobu neurčitou.

dále také jen „organizace“.

Čl. II. Hlavní účel a předmět činnosti

Hlavní účel

- II.1. Hlavním účelem organizace je poskytování veřejných knihovnických, informačních, vzdělávacích, kulturních a dalších služeb způsobem, který zaručuje všem fyzickým a právnickým osobám rovný přístup k širokému spektru lidských znalostí, kulturním hodnotám a informacím, a to prostřednictvím svých knihovnických fondů, informačních zdrojů, přístupem k veřejnému internetu a dalším službám, umožňuje svobodnou výměnu informací a myšlenek ve společnosti, zároveň respektuje právo každého na soukromí a nezávislé rozhodování. Organizace je nedílnou součástí vzdělávací a sociální infrastruktury, rozvíjí komunitní a vzdělávací aktivity, podporuje kulturní rozmanitost a soudržnost komunit. Organizace provádí metodickou a výzkumnou činnost v oblastech svého působení, podílí se na formování koncepce veřejných knihovnických a informačních služeb v ČR.
- II.2. Organizace je základní knihovnou s univerzálním knihovním fondem dle zákona č. 257/2001 Sb., o knihovnách a podmínkách provozování veřejných knihovnických a informačních služeb (knihovní zákon), v platném znění, zapsanou Ministerstvem kultury ČR v evidenci knihoven pod evidenční číslem 877, organizace je součástí systému knihoven poskytujících veřejné knihovnické a informační služby. Organizace má regionální působnost a jako součást systému knihoven ČR plní také celostátní funkce.

Předmět činnosti

- II.3. Předmět činnosti organizace:
1. plní nestranně, otevřeně, vstřícně a s individuálním přístupem funkci přístupového místa ke znalostem, informacím a kulturním hodnotám;
 2. vytváří, soustavně doplňuje, organizuje, zpracovává, chrání a uchovává univerzální knihovní fond v tištěné podobě i na dalších nosičích, provádí jeho revize, vyřazuje knihovní dokumenty z knihovního fondu;
 3. půjčuje absenčně a prezenčně dokumenty různých typů (tištěné, zvukové, zvukově obrazové, digitální a další typy fondů – např. deskové hry, lekotéka) z knihovního fondu organizace, zpřístupňuje na místě samém autorsky chráněná díla;

4. poskytuje přístup k širokému spektru informací s využitím vlastních i externích databází, které jsou zaměřeny zejména na:
 - společenské, humanitní, přírodní a technické vědy;
 - formální a neformální vzdělávání a celoživotní učení;
 - podporu čtenářské gramotnosti a dalších kompetencí;
 - kulturu všeobecně, literaturu, hudbu;
 - všeobecné občanské informace a občanskou gramotnost;
 - regionální osobnosti;
 - statutární město Brno, region, kraj, Evropskou unii;
 - kreativní odvětví.
5. umožňuje na internetu přístup k informacím;
6. poskytuje ústní i písemné bibliografické, referenční a faktografické informace a rešerše;
7. zajišťuje specializované činnosti prostřednictvím pracovišť – Mahenův památník, Informační středisko Europe Direct, Centrum dětského čtenářství, IN-centrum, Knihovna pro nevidomé a slabozraké;
8. poskytuje vnitrostátní i mezinárodní meziknihovní služby;
9. pořádá pro širokou i odbornou veřejnost vzdělávací a kulturní akce, zejména exkurze, besedy, přednášky, semináře, workshopy, odborné kurzy a jiné akce v souladu s hlavním účelem a předmětem své činnosti v prostorách organizace i mimo ně, vytváří podmínky pro celoživotní vzdělávání;
10. podílí se na vybraných kulturních, společenských, vzdělávacích a popularizačních akcích městského i celostátního významu;
11. provádí v prostorách organizace prezentace výstav;
12. realizuje klubovou činnost pro veřejnost;
13. uskutečňuje pro žáky a studenty všech stupňů škol ve vazbě na rámcové vzdělávací programy a studijní programy besedy, exkurze, informační vzdělávání, rozvíjí čtenářskou gramotnost a další funkční gramotnosti; umožňuje individuální neformální vzdělávání;
14. popularizuje interaktivním a srozumitelným způsobem vědu a různorodé oblasti lidské činnosti, čímž vytváří předpoklady pro růst zájmu dětí a mladých lidí o studium všech oborů včetně přírodních, technických a humanitních;
15. je místem praktické výuky zejména pro studenty Masarykovy univerzity, kdy přispívá ke zvyšování odborných znalostí a získávání praktických zkušeností;
16. realizuje vývoj a tvorbu didaktických nástrojů, interaktivních pomůcek, metodických a vzdělávacích databází, systémů dálkového vzdělávání, odborné, vzdělávací a popularizační aktivity pro vlastní potřebu i pro další zájemce;
17. pečuje o odborný růst a zvyšování kvalifikace svých zaměstnanců, organizuje výuku k soustavnému zvyšování jejich odborných kompetencí potřebných k plnění hlavního účelu a předmětu činnosti;
18. provozuje prodej a předprodej vstupenek na akce zajišťované nebo spolupořádané organizací;
19. při naplňování svého hlavního účelu a předmětu činnosti spolupracuje s ostatními právníckými a fyzickými osobami z České republiky i ze zahraničí;
20. poskytuje reprografické služby v tištěné a elektronické podobě (elektronické dodávání dokumentů) jak ve vztahu ke knihovnímu fondu organizace, tak i v souvislosti s poskytováním meziknihovních služeb;
21. podílí se na řešení teoretických a praktických otázek v oblasti knihovnictví a informační vědy, tvorbě metodik a koncepcí rozvoje veřejných knihovnických a informačních služeb, poskytuje metodickou a poradenskou činnost v oblasti knihovnických a informačních služeb;

22. jako pověřená knihovna zajišťuje plnění regionálních funkcí ve vztahu ke knihovnám v regionu město Brno zejména tím, že těmto knihovnám organizace poskytuje poradenské, vzdělávací a koordinační služby, zpracovává a reviduje knihovní fondy, buduje a distribuuje výměnný fond a vykonává další činnosti napomáhající rozvoji knihoven a jejich veřejných knihovnických a informačních služeb;
23. vydává, rozmnožuje a šíří periodický tisk a neperiodické publikace a jiné tiskoviny, dále vydává, rozmnožuje a šíří zvukové a zvukově obrazové záznamy na všech druzích nosičů, vše sloužící k naplnění a jako nedílná součást hlavního účelu a předmětu činnosti organizace;
24. provádí činnosti související s udržením, zlepšením a modernizací pracovišť, rozvojem jejich struktury, zlepšováním organizace a inovacemi služeb, vše s cílem dosahování co nejvyšší kvality služeb pro veřejnost;
25. vydává za účelem stanovení podmínek poskytování knihovnických, informačních a dalších služeb knihovní řád;
26. zabezpečuje propagaci předmětu své činnosti, včetně výroby, vydávání, prodeje, pronájmu a půjčování propagačních materiálů v tuzemsku i zahraničí.

Doplňková činnost

- II.4. Organizace je oprávněna vykonávat tyto okruhy doplňkové činnosti navazující na hlavní účel organizace:
1. Výroba, obchod a služby neuvedené v přílohách č. 1 až 3 živnostenského zákona
 - velkoobchod a maloobchod;
 - nákup, prodej, správa a údržba nemovitostí;
 - reklamní činnost, marketing, mediální zastoupení;
 - fotografické služby;
 - pronájem a půjčování věcí movitých;
 - provozování kulturních, kulturně-vzdělávacích a zábavních zařízení, pořádání kulturních produkcí, zábav, výstav, veletrhů, přehlídek, prodejních a obdobných akcí;
 - výroba, obchod a služby jinde nezařazené;
 - vydavatelské činnosti, polygrafická výroba, knihařské, kartonážní, kopírovací práce.
 2. Zabezpečování pronájmů prostor sloužících podnikání, které nejsou potřebné k zajišťování hlavního účelu a předmětu činnosti organizace.
- II.5. Doplňkovou činnost může organizace uskutečňovat pouze ve prospěch svého hlavního účelu. Zisk z doplňkové činnosti může být použit i jinak, povolí-li konkrétní využití Rada města Brna.
- II.6. Organizace je povinna doplňkovou činnost účtovat odděleně a sledovat peněžní toky týkající se doplňkové činnosti.

Čl. III. Statutární orgán

- III.1. Statutárním orgánem je ředitel/ředitelka, kterého/kterou jmenuje a odvolává Rada města Brna. Nestanoví-li Rada města Brna jinak, je ředitel/ředitelka jmenován/jmenována na základě výběrového řízení, zpravidla na dobu neurčitou. Práce ředitele/ředitelky je hodnocena zpravidla po 5 letech. Výsledky tohoto hodnocení jsou předkládány Radě města Brna k projednání.
- III.2. Ředitel/Ředitelka jedná jménem organizace a je oprávněn/oprávněna ji zastupovat ve všech věcech v souladu s obecně závaznými právními předpisy a touto zřizovací listinou. V případě písemného právního jednání ředitel/ředitelka připojí k názvu organizace své celé jméno, datum a vlastnoruční podpis.

- III.3. Ředitel/Ředitelka je odpovědný/odpovědná za činnost organizace. Při výkonu své funkce se řídí právními předpisy, touto zřizovací listinou, úkoly vyplývajícími z usnesení Rady města Brna, Zásadami vztahu orgánů statutárního města Brna k příspěvkovým organizacím, v platném znění (dále také jen „Zásady“), a věcně příslušnými dokumenty schválenými orgány města Brna.
- III.4. Ředitel/Ředitelka je odpovědný/odpovědná za personální politiku, uzavírá a rozvazuje pracovní poměr se všemi zaměstnanci organizace, ustavuje je do funkcí, stanovuje jejich plat a náplň pracovní činnosti.
- III.5. Ředitel/Ředitelka je odpovědný/odpovědná za uložení úplného znění zřizovací listiny spolu s listinami prokazujícími změnu do sbírky listin obchodního rejstříku, bez zbytečného odkladu, včetně jejich anonymizace.
- III.6. Ředitel/Ředitelka vydává vnitřní předpisy organizace (zejm. organizační řád a spisový a skartační řád).
- III.7. Ředitele/Ředitelku zastupuje v celém rozsahu práv a povinností zástupce ředitele/ředitelky, kterého/kterou ustanoví ředitel/ředitelka písemným pověřením. V případě písemného právního jednání zástupce ředitele/ředitelky připojí k názvu organizace své celé jméno s uvedením „zástupce ředitele/ředitelky“, datum a vlastnoruční podpis.
- III.8. Ředitel/Ředitelka, případně zástupce ředitele/ředitelky, může být dále zastupován/zastupována pověřeným zástupcem/zástupkyní, který/která je oprávněn/oprávněna jednat pouze v rozsahu stanoveném v písemném pověření. Za organizaci mohou dále právně jednat její zaměstnanci, kteří jsou k tomu pověřeni v interních normativních aktech organizace.

Čl. IV. Vymezení svěřeného majetku

- IV.1. Zřizovatel předává organizaci k hospodaření v souladu se zákonem č. 250/2000 Sb., o rozpočtových pravidlech územních rozpočtů, v platném znění, movitý a nemovitý majetek, který je v jeho vlastnictví (dále jen „svěřený majetek“).
- IV.2. Seznam svěřeného nemovitého majetku je uveden v Příloze č. 1 této zřizovací listiny.
- IV.3. Svěřený movitý majetek je uveden v inventurních soupisech uložených u organizace. Svěřený movitý majetek je organizaci předán, resp. odnímán na základě předávacích protokolů. Majetek nabytý organizací pro svého zřizovatele je svěřen k okamžiku tohoto nabytí.
- IV.4. Bližší podmínky svěření movitého a nemovitého majetku upravují Zásady. O odnětí svěřeného nemovitého majetku rozhoduje Zastupitelstvo města Brna spolu se změnou zřizovací listiny.

Čl. V. Vymezení majetkových práv a povinností při hospodaření se svěřeným majetkem

- V.1. Organizace nabývá majetek pro svého zřizovatele, přičemž se tento majetek považuje ode dne jeho nabytí za majetek svěřený organizaci. V případě nabytí nemovitého majetku pro svého zřizovatele je navíc nutný předchozí písemný souhlas, přičemž bližší podmínky pro jeho udělení jsou uvedeny v Zásadách.
- V.2. Organizace řádně hospodář s majetkem zřizovatele k zajištění předmětu své činnosti a doplňkové činnosti navazující na hlavní účel organizace. Provádí zejména údržbu a opravy svěřeného majetku včetně povinných revizí a technických prohlídek, zabezpečuje jeho provoz, dbá na ochranu majetku před ztrátou, poškozením a zneužitím, sleduje plnění závazků, uplatňuje oprávněné nároky či zastupuje zřizovatele v rámci správních řízení týkajících se svěřeného majetku organizace apod.
- V.3. Při hospodaření a nakládání se svěřeným majetkem se organizace řídí platnými právními předpisy, úkoly vyplývajícími z usnesení orgánů města Brna a věcně příslušnými dokumenty schválenými těmito orgány.

- V.4. Organizace vstupuje namísto zřizovatele do již uzavřených smluvních vztahů ke svěřenému majetku. Na organizaci tím přecházejí jako na právního nástupce veškerá práva a povinnosti z uzavřených smluvních vztahů ke svěřenému majetku.
- V.5. Příjmy z hospodaření se svěřeným majetkem jsou příjmem organizace, zisk z nich může organizace použít jen ve prospěch své hlavní činnosti, nejedná-li se o zisk z doplňkové činnosti, ke kterému Rada města Brna povolila jiné konkrétní využití.
- V.6. Organizace vlastním jménem a na vlastní účet pronajímá, propachtovává nebo přenechává do výpůjčky svěřený nemovitý majetek na základě písemné smlouvy
- na dobu určitou až do tří let včetně bez nutnosti sjednání výpovědní doby,
 - na dobu neurčitou s výpovědní dobou v délce maximálně 3 měsíců,
- bez předchozího souhlasu Rady města Brna. V případě jiných dispozic je nutný předchozí souhlas Rady města Brna. Pronájem, pacht nebo výpůjčka majetku nesmí ohrozit výkon hlavní či doplňkové činnosti.
- V.7. Jiné dispozice s nemovitým majetkem, než ty uvedené v odst. V.6, je oprávněn provádět pouze zřizovatel.
- V.8. Organizace vlastním jménem a na vlastní účet pronajímá, propachtovává nebo přenechává do výpůjčky svěřený movitý majetek.
- V.9. Organizace je oprávněna využívat i jiný majetek než majetek zřizovatele, a to na základě smluvních i jiných právních vztahů.
- V.10. Je-li nemovitý majetek, který byl zřizovatelem svěřen organizaci, pronajímán zřizovatelem, jsou příjmy z těchto smluv příjmy zřizovatele, který je zohledňuje v příspěvku zřizovatele poskytovaném organizaci dle zákona č. 250/2000 Sb., o rozpočtových pravidlech územních rozpočtů, v platném znění.
- V.11. Další práva a povinnosti organizace při hospodaření se svěřeným majetkem jsou uvedeny v Zásadách.

Čl. VI. Ostatní práva a povinnosti organizace

- VI.1. Organizace je povinna inventarizovat majetek, se kterým hospodaří v souladu se zákonem č. 563/1991 Sb., o účetnictví, v platném znění a Zásadami a pravidelně předávat aktualizované výsledky inventarizace v jednom vyhotovení zřizovateli prostřednictvím odvětvového útvaru Magistrátu města Brna.
- VI.2. Organizace zajišťuje provádění odpisů svěřeného majetku v souladu se zákonem č. 563/1991 Sb., o účetnictví, v platném znění.
- VI.3. Organizace předává zřizovateli podklady a dokládá skutečnosti pro přiznání daně z nemovitých věcí a připravuje podklady pro zřízení věcných břemen na objekty pro vedení sítí dle platné právní úpravy (např. zákona č. 150/2000 Sb., kterým se mění zákon č. 111/1994 Sb., o silniční dopravě, v platném znění).
- VI.4. Organizace průběžně předkládá zřizovateli prostřednictvím odvětvového útvaru Magistrátu města Brna návrhy na likvidaci nepotřebného majetku za podmínek stanovených Zásadami.
- VI.5. Organizace je oprávněna nabývat do svého vlastnictví pouze majetek potřebný k výkonu činnosti, pro kterou byla zřízena, a to za podmínek stanovených v právních předpisech a Zásadách.
- VI.6. Organizace je oprávněna přijímat do svého vlastnictví dary pouze s předchozím písemným souhlasem zřizovatele. Předchozí písemný souhlas zřizovatele je udělen pro nabývání peněžitých darů účelově určených do vlastnictví organizace, za podmínek stanovených usnesením Rady města Brna.
- VI.7. Organizace je povinna umožnit kontroly hospodaření s veřejnými prostředky prováděné orgány zřizovatele v souladu se zákonem č. 320/2001 Sb., o finanční kontrole ve veřejné správě a o změně některých zákonů (zákon o finanční kontrole), v platném znění.

Čl. VII. Historická kontinuita

Brněnská veřejná knihovna obecní byla založena dne 1. 2. 1921 a knihovníkem se stal Jiří Mahen. Pro veřejnost byla otevřena 15. 11. 1922. Nejdříve byla knihovna umístěna na Veverí ulici v Brně a bylo k ní připojeno 14 poboček. Roku 1926 se přestěhovala na Rašínovu ul. v Brně a v roce 1940 se přestěhovala do budovy U Solnice 12 (Solniční). Nová etapa ve vývoji knihovny byla zahájena po osvobození 9. června 1945. V roce 1948 měla 23 poboček. Od roku 1950 sídlí ústřední knihovna ve Schrattenbachově paláci na Koblížné 4, v Brně. V roce 1951 byla pojmenována na Krajskou knihovnu. Od 1. 7. 1951 přešla pod řízení Krajského národního výboru. Od 1. 10. 1958 přechází Krajská knihovna pod řízení Městského národního výbor (dále jen MěstNV) s působností na území Brněnského kraje. Má ústřední knihovnu a 32 poboček. V roce 1959 je knihovna přejmenována na Krajskou knihovnu lidovou Jiřího Mahena z podnětu Odboru školství a kultury ze dne 27. 3. 1959 u příležitosti 20. výročí úmrtí Jiřího Mahena.

Na základě usnesení rady MěstNV číslo 34109 z 9. 3. 1960 je knihovna převedena pod město a 1. 7. 1960 je Krajská knihovna decentralizována. Je vytvořeno šest obvodních lidových knihoven s pobočkami a sedm místních lidových knihoven v okrajových obcích města. Dne 30. 11. 1960 přechází knihovna do řízení MěstNV, je přejmenována na Městskou lidovou knihovnu Jiřího Mahena s krajskou funkcí. Od 1. 7. 1963 knihovna přechází pod řízení Jihomoravského krajského národního výboru (dále jen JmKNV) a stává se opět Krajskou knihovnou Jiřího Mahena. Přijetím zákona č. 175/68 Sb. o městě Brně došlo dne 3. 1. 1969 k dohodě, podle které se při delimitaci kulturních zařízení JmKNV převádí do správy Národního výboru města Brna Knihovna Jiřího Mahena. Má ústřední knihovnu a 7 obvodních knihoven s pobočkami.

Od roku 1990 je v souladu se zák. České národní rady č. 367/1990 Sb., o obcích (obecní zřízení) zřizovatelem statutární město Brno. Podle zákona č. 257/2001 Sb., o knihovnách a podmínkách provozování veřejných knihovnických a informačních služeb (knihovní zákon), byla Knihovna zapsána 23. 9. 2002 do evidence knihoven na Ministerstvu kultury ČR pod číslem 0877/2002. Knihovna byla zapsána 6. listopadu 2001 do obchodního rejstříku, vedeného Krajským soudem v Brně oddíl Pr, vložka 33. ZMB schválilo dne 27. 5. 2008 na zasedání č. Z5/015 název Knihovna Jiřího Mahena v Brně, příspěvková organizace.

Čl. VIII. Organizační struktura

- VIII.1. Organizace pracuje systémem ústřední knihovny s detašovanými pracovišti a sítí poboček rozmístěnými na území statutárního města Brna.
- VIII.2. Organizační struktura organizace se vzájemnými vazbami je řešena Organizačním řádem.

Čl. IX. Závěrečná ustanovení

- IX.1. Tuto zřizovací listinu lze měnit a doplňovat pouze formou písemných číslovaných dodatků.
- IX.2. Organizace je na svůj náklad povinna zajistit vklad údajů (zápisů) do obchodního rejstříku a Ústředního věstníku.
- IX.3. Tato zřizovací listina byla schválena usnesením Z9/... zasedání Zastupitelstva města Brna konaného dne [...] a nabývá účinnosti dnem jejího podpisu.

- IX.4. Touto zřizovací listinou se zrušuje zřizovací listina schválená usnesením Z6/036. zasedání Zastupitelstva města Brna konaného dne 2. 9. 2014, ve znění dodatku č. 1 schváleného usnesením Z8/18. zasedání Zastupitelstva města Brna konaného dne 16. 6. 2020.
- IX.5. Vydáním této zřizovací listiny není přerušena právní kontinuita trvání organizace a existence jejích práv a povinností.
- IX.6. Zřizovací listina je vyhotovena ve čtyřech výtiscích, z nichž dva obdrží organizace a dva zřizovatel.

V Brně dne

.....
JUDr. Markéta Vaňková
primátorka města Brna

Příloha č. 1 zřizovací listiny – Seznam svěřeného nemovitého majetku

1. Schrattenbachův palác:
 - pozemek p. č. 143, zastavěná plocha a nádvoří, v k. ú. Město Brno, obec Brno, jehož součástí je budova č. p. 70, stavba občanského vybavení, adresní místo: Koblížná 70/4;
2. Mahenův památník:
 - pozemek p. č. 1042/1, zastavěná plocha a nádvoří, v k. ú. Stránice, obec Brno, jehož součástí je budova č. p. 357, objekt občanské vybavenosti, adresní místo: Mahenova 357/8;
 - pozemek p. č. 1043/1, zahrada, v k. ú. Stránice, obec Brno;
3. pozemek p. č. 7689, zastavěná plocha a nádvoří, k. ú. Bystrc, obec Brno, jehož součástí je budova č. p. 826, stavba občanského vybavení, adresní místo: Vondrákova 826/15;
4. pozemek p. č. 1234, zastavěná plocha a nádvoří, k. ú. Maloměřice, obec Brno, jehož součástí je budova č. p. 121, stavba občanského vybavení, adresní místo: Selská 121/16;
5. pozemek p. č. 1235/1, ostatní plocha, zeleň, k. ú. Maloměřice, obec Brno.

Stavby a pozemky se všemi součástmi a příslušenstvím jsou zapsané na LV č. 10001 u Katastrálního úřadu pro Jihomoravský kraj se sídlem v Brně, katastrální pracoviště Brno – město a jsou ve vlastnictví statutárního města Brna.

ZŘIZOVACÍ LISTINA

Městského divadla Brno, příspěvkové organizace

Zastupitelstvo města Brna schválilo na Z9/... zasedání konaném dne ... pod bodem č. ..., na základě ustanovení § 84 odst. 2 písm. d) zákona č. 128/2000 Sb., o obcích (obecní zřízení), v platném znění, a ustanovením § 27 odst. 2 zákona č. 250/2000 Sb., o rozpočtových pravidlech územních rozpočtů, v platném znění, tuto zřizovací listinu:

Čl. I. Základní údaje

<u>Označení zřizovatele:</u>	statutární město Brno se sídlem Dominikánské náměstí 196/1, 602 00 Brno, okres Brno-město IČO 449 92 785
<u>Název organizace:</u>	Městské divadlo Brno, příspěvková organizace
<u>Sídlo organizace:</u>	Lidická 1863/16, Černá Pole, 602 00 Brno
<u>Právní forma:</u>	příspěvková organizace
<u>IČO:</u>	001 01 397
<u>Doba zřízení:</u>	Organizace je zřízena na dobu neurčitou.

dále také jen „organizace“.

Čl. II. Hlavní účel a předmět činnosti

Hlavní účel

II.1. Hlavním účelem organizace je přispívat k hledání společenské a mravní identity člověka, k jeho citovému a myšlenkovému obohacení, uchovávat a rozvíjet divadelní a hudební kulturu ve všech formách odpovídajících obsahu činnosti organizace, a zároveň soustavně podporovat novou divadelní a dramatickou tvorbu.

Předmět činnosti

II.2. Předmět činnosti organizace:

1. provozuje vlastní divadelní a koncertní činnost, tj. uměleckým způsobem vytváří divadelní inscenace a koncerty. Díla jsou uváděna v prostorách organizace, na letních scénách organizace na území města Brna, na festivalech a na scénách jiných pořadatelů v České republice i v zahraničí;
2. pořádá divadelní a koncertní představení jiných uměleckých souborů;
3. pořádá divadelní festivaly;
4. pořádá významné veřejné akce propagující organizaci;
5. vytváří scénické předměty (dekorace, kostýmy, rekvizity, vlásenky atd.) pro vlastní potřebu;
6. prezentuje ve svých prostorách výstavy;
7. zabezpečuje propagaci předmětu své činnosti, včetně výroby, vydávání, prodeje, pronájmu a půjčování propagačních materiálů a programů v tuzemsku i zahraničí, vše sloužící k naplnění a jako nedílná součást hlavního účelu a předmětu činnosti organizace;
8. vydává, rozšiřuje a prodává periodický tisk i neperiodické publikace a jiné tiskoviny, dále vydává, rozšiřuje a prodává zvukové a zvukově obrazové záznamy na všech druzích nosičů, vše sloužící k naplnění a jako nedílná součást hlavního účelu a předmětu činnosti organizace;
9. provozuje prodej a předprodej vstupenek pro akce zajišťované nebo spolupořádané organizací;
10. organizuje rozvíjení a výuku uměleckých schopností a dovedností potřebných pro hlavní účel a předmět činnosti, provozuje dětské divadelní studio a hereckou školu pro hudební divadlo;

11. po schválení příslušným orgánem zřizovatele, provádí investorskou činnost související s udržením, zlepšením a modernizací prostor svěřených organizací, a to za účelem zlepšit, rekonstruovat, modernizovat a dostavět potřebné objekty jak v interiéru, tak v exteriéru;
12. zabezpečuje vnitropodnikovou dopravu a přepravu osob i materiálu;
13. při naplňování svého hlavního účelu a předmětu činnosti organizace spolupracuje s ostatními právníky a fyzickými osobami působícími v oblasti kultury z České republiky i ze zahraničí;
14. ubytovává externí spolupracovníky, se kterými organizace spolupracuje v rámci hlavního účelu a předmětu své činnosti.

Doplňková činnost

II.3. Organizace je oprávněna vykonávat tyto okruhy doplňkové činnosti navazující na hlavní účel organizace:

1. Výroba, obchod a služby neuvedené v přílohách č. 1 až 3 živnostenského zákona
 - velkoobchod a maloobchod;
 - reklamní činnost, marketing, mediální zastoupení;
 - nákup, prodej, správa a údržba nemovitostí;
 - pronájem a půjčování věcí movitých;
 - mimoškolní výchova a vzdělávání, pořádání kurzů, školení, včetně lektorské činnosti;
 - provozování kulturních, kulturně-vzdělávacích a zábavních zařízení, pořádání kulturních produkcí, zábav, výstav, veletrhů, přehlídek, prodejních a obdobných akcí;
 - zprostředkování obchodu a služeb;
 - výroba a opravy obuvi, brašnářského a sedlářského zboží;
 - vydavatelské činnosti, polygrafická výroba, knihařské a kopírovací práce;
 - umělecko-řemeslné zpracování kovů;
 - povrchové úpravy a svařování kovů a dalších materiálů;
 - výroba a opravy čalounických výrobků;
 - výroba textilií, textilních výrobků, oděvů a oděvních doplňků;
 - zpracování dřeva, výroba dřevěných, korkových, proutěných a slaměných výrobků;
 - výroba školních a kancelářských potřeb, kromě výrobků z papíru, výroba bižuterie, kartáček a konfekčního zboží, deštníků, upomínkových předmětů;
 - ubytovací služby;
 - výroba, rozmnožování, distribuce, prodej, pronájem zvukových a zvukově-obrazových záznamů a výroba nenahraných nosičů údajů a záznamů.
2. Masérské, rekondiční a regenerační služby.
3. Zabezpečování pronájmů prostor sloužících podnikání, které nejsou potřebné k zajištění hlavního účelu a předmětu činnosti organizace.

II.4. Doplňkovou činnost může organizace uskutečňovat pouze ve prospěch svého hlavního účelu. Zisk z doplňkové činnosti může být použit i jinak, povolí-li konkrétní využití Rada města Brna.

II.5. Organizace je povinna doplňkovou činnost účtovat odděleně a sledovat peněžní toky týkající se doplňkové činnosti.

Čl. III. Statutární orgán

III.1. Statutárním orgánem je ředitel/ředitelka, kterého/kterou jmenuje a odvolává Rada města Brna. Nestanoví-li Rada města Brna jinak, je ředitel/ředitelka jmenován/jmenována na základě výběrového řízení, zpravidla na dobu neurčitou. Práce ředitele/ředitelky je hodnocena zpravidla po 5 letech. Výsledky tohoto hodnocení jsou předkládány Radě města Brna k projednání.

- III.2. Ředitel/Ředitelka jedná jménem organizace a je oprávněn/oprávněna ji zastupovat ve všech věcech v souladu s obecně závaznými právními předpisy a touto zřizovací listinou. V případě písemného právního jednání ředitel/ředitelka připojí k názvu organizace své celé jméno, datum a vlastnoruční podpis.
- III.3. Ředitel/Ředitelka je odpovědný/odpovědná za činnost organizace. Při výkonu své funkce se řídí právními předpisy, touto zřizovací listinou, úkoly vyplývajícími z usnesení Rady města Brna, Zásadami vztahu orgánů statutárního města Brna k příspěvkovým organizacím, v platném znění (dále také jen „Zásady“), a věcně příslušnými dokumenty schválenými orgány města Brna.
- III.4. Ředitel/Ředitelka je odpovědný/odpovědná za personální politiku, uzavírá a rozvažuje pracovní poměr se všemi zaměstnanci organizace, ustavuje je do funkcí, stanovuje jejich plat a náplň pracovní činnosti.
- III.5. Ředitel/Ředitelka je odpovědný/odpovědná za uložení úplného znění zřizovací listiny spolu s listinami prokazujícími změnu do sbírky listin obchodního rejstříku, bez zbytečného odkladu, včetně jejich anonymizace.
- III.6. Ředitel/Ředitelka vydává vnitřní předpisy organizace (zejm. organizační řád a spisový a skartační řád).
- III.7. Ředitele/Ředitelku zastupuje v celém rozsahu práv a povinností zástupce ředitele/ředitelky, kterého/kterou ustanoví ředitel/ředitelka písemným pověřením. V případě písemného právního jednání zástupce ředitele/ředitelky připojí k názvu organizace své celé jméno s uvedením „zástupce ředitele/ředitelky“, datum a vlastnoruční podpis.
- III.8. Ředitel/Ředitelka, případně zástupce ředitele/ředitelky, může být dále zastupován/zastupována pověřeným zástupcem/zástupkyní, který/která je oprávněn/oprávněna jednat pouze v rozsahu stanoveném v písemném pověřením. Za organizaci mohou dále právně jednat její zaměstnanci, kteří jsou k tomu pověřeni v interních normativních aktech organizace.
- III.9. Ředitel/Ředitelka zřizuje jako svůj poradní orgán radu organizace. Bližší vymezení působnosti rady organizace je upraveno v Zásadách.

Čl. IV. Vymezení svěřeného majetku

- IV.1. Zřizovatel předává organizaci k hospodaření v souladu se zákonem č. 250/2000 Sb., o rozpočtových pravidlech územních rozpočtů, v platném znění, movitý a nemovitý majetek, který je v jeho vlastnictví (dále jen „svěřený majetek“).
- IV.2. Seznam svěřeného nemovitého majetku je uveden v Příloze č. 1 této zřizovací listiny.
- IV.3. Svěřený movitý majetek je uveden v inventurních soupisech uložených u organizace. Svěřený movitý majetek je organizaci předán, resp. odnímán na základě předávacích protokolů. Majetek nabytý organizací pro svého zřizovatele je svěřen k okamžiku tohoto nabytí.
- IV.4. Bližší podmínky svěřením movitého a nemovitého majetku upravují Zásady. O odnětí svěřeného nemovitého majetku rozhoduje Zastupitelstvo města Brna spolu se změnou zřizovací listiny.

Čl. V. Vymezení majetkových práv a povinností při hospodaření se svěřeným majetkem

- V.1. Organizace nabývá majetek pro svého zřizovatele, přičemž se tento majetek považuje ode dne jeho nabytí za majetek svěřený organizaci. V případě nabytí nemovitého majetku pro svého zřizovatele je navíc nutný předchozí písemný souhlas, přičemž bližší podmínky pro jeho udělení jsou uvedeny v Zásadách.
- V.2. Organizace řádně hospodaří s majetkem zřizovatele k zajištění předmětu své činnosti a doplňkové činnosti navazující na hlavní účel organizace. Provádí zejména údržbu a opravy svěřeného majetku včetně povinných revizí a technických prohlídek, zabezpečuje jeho provoz, dbá na ochranu majetku

před ztrátou, poškozením a zneužitím, sleduje plnění závazků, uplatňuje oprávněné nároky či zastupuje zřizovatele v rámci správních řízení týkajících se svěřeného majetku organizace apod.

- V.3. Při hospodaření a nakládání se svěřeným majetkem se organizace řídí platnými právními předpisy, úkoly vyplývajícími z usnesení orgánů města Brna a věcně příslušnými dokumenty schválenými těmito orgány.
- V.4. Organizace vstupuje namísto zřizovatele do již uzavřených smluvních vztahů ke svěřenému majetku. Na organizaci tím přecházejí jako na právního nástupce veškerá práva a povinnosti z uzavřených smluvních vztahů ke svěřenému majetku.
- V.5. Příjmy z hospodaření se svěřeným majetkem jsou příjmem organizace, zisk z nich může organizace použít jen ve prospěch své hlavní činnosti, nejedná-li se o zisk z doplňkové činnosti, ke kterému Rada města Brna povolila jiné konkrétní využití.
- V.6. Organizace vlastním jménem a na vlastní účet pronajímá, propachtovává nebo přenechává do výpůjčky svěřený nemovitý majetek na základě písemné smlouvy
- na dobu určitou až do tří let včetně bez nutnosti sjednání výpovědní doby,
 - na dobu neurčitou s výpovědní dobou v délce maximálně 3 měsíců,
- bez předchozího souhlasu Rady města Brna. V případě jiných dispozic je nutný předchozí souhlas Rady města Brna. Pronájem, pacht nebo výpůjčka majetku nesmí ohrozit výkon hlavní či doplňkové činnosti.
- V.7. Organizace je oprávněna vlastním jménem a na vlastní účet pronajímat byty v budovách č. p. 1862, adresní místo: Lidická 1862/14, č. p. 1863, adresní místo: Lidická 1863/16 a p. č. 1864, adresní místo: 1864/18 a ubytovací jednotky v budovách č. p. 1862, adresní místo: Lidická 1862/14 a č. p. 1863, adresní místo: Lidická 1863/16, a to přednostně svým zaměstnancům, případně externím spolupracovníkům, vždy jen na dobu trvání pracovního či jiného vztahu nájemce k organizaci souvisejícího s hlavním účelem a předmětem činnosti organizace, pokud tomu nebude bránit jiný zákonný důvod. Byty a ubytovací jednotky, které nebudou takto využity, může organizace pronajmout i jiným osobám, a to maximálně na dobu 1 roku, pokud tomu nebude bránit jiný zákonný důvod. Nájemné za pronájem bytů a ubytovacích jednotek ve výše uvedených budovách nesmí být nižší než výše obvyklého nájemného v bytech ve vlastnictví zřizovatele svěřených městské části Brno-střed, dle vybavení bytu základním příslušenstvím a dle způsobu vytápění (standardní byty a byty se sníženou kvalitou).
- Příjmy z těchto pronájmů jsou příjmy organizace, které organizace eviduje a sleduje odděleně.
- V.8. Organizace je oprávněna využívat ubytovací jednotky v budově č. p. 1861, adresní místo: Lidická 1861/12, pro ubytování externích spolupracovníků, se kterými organizace spolupracuje v rámci hlavního účelu a předmětu své činnosti.
- V.9. Jiné dispozice s nemovitým majetkem než ty uvedené v odst. V.6. až V.8., je oprávněn provádět pouze zřizovatel.
- V.10. Organizace vlastním jménem a na vlastní účet pronajímá, propachtovává nebo přenechává do výpůjčky svěřený movitý majetek.
- V.11. Organizace je oprávněna využívat i jiný majetek než majetek zřizovatele, a to na základě smluvních i jiných právních vztahů.
- V.12. Je-li nemovitý majetek, který byl zřizovatelem svěřen organizaci, pronajímán zřizovatelem, jsou příjmy z těchto smluv příjmy zřizovatele, který je zohledňuje v příspěvku zřizovatele poskytovaném organizaci dle zákona č. 250/2000 Sb., o rozpočtových pravidlech územních rozpočtů, v platném znění.
- V.13. Další práva a povinnosti organizace při hospodaření se svěřeným majetkem jsou uvedeny v Zásadách.

Čl. VI. Ostatní práva a povinnosti organizace

- VI.1. Organizace je povinna inventarizovat majetek, se kterým hospodaří v souladu se zákonem č. 563/1991 Sb., o účetnictví, v platném znění a Zásadami a pravidelně předávat aktualizované výsledky inventarizace v jednom vyhotovení zřizovateli prostřednictvím odvětvového útvaru Magistrátu města Brna.
- VI.2. Organizace zajišťuje provádění odpisů svěřeného majetku v souladu se zákonem č. 563/1991 Sb., o účetnictví, v platném znění.
- VI.3. Organizace předává zřizovateli podklady a dokládá skutečnosti pro přiznání daně z nemovitých věcí a připravuje podklady pro zřízení věcných břemen na objekty pro vedení sítí dle platné právní úpravy (např. zákona č. 150/2000 Sb., kterým se mění zákon č. 111/1994 Sb., o silniční dopravě, v platném znění).
- VI.4. Organizace průběžně předkládá zřizovateli prostřednictvím odvětvového útvaru Magistrátu města Brna návrhy na likvidaci nepotřebného majetku za podmínek stanovených Zásadami.
- VI.5. Organizace je oprávněna nabývat do svého vlastnictví pouze majetek potřebný k výkonu činnosti, pro kterou byla zřízena, a to za podmínek stanovených v právních předpisech a Zásadách.
- VI.6. Organizace je oprávněna přijímat do svého vlastnictví dary pouze s předchozím písemným souhlasem zřizovatele. Předchozí písemný souhlas zřizovatele je udělen pro nabývání peněžitých darů účelově určených do vlastnictví organizace, za podmínek stanovených usnesením Rady města Brna.
- VI.7. Organizace je povinna umožnit kontroly hospodaření s veřejnými prostředky prováděné orgány zřizovatele v souladu se zákonem č. 320/2001 Sb., o finanční kontrole ve veřejné správě a o změně některých zákonů (zákon o finanční kontrole), v platném znění.

Čl. VII. Historická kontinuita

Divadlo bylo zřízeno 29. 5. 1945 pod názvem „Svobodné divadlo“, který divadlo neslo do 31. 7. 1949. Od 1. 1. 1949 byl zřizovatelem divadla Zemský národní výbor. V období od 1. 8. 1949 do 31. 7. 1950 divadlo působilo pod názvem „Městské a oblastní divadlo v Brně“. Zřizovatelské pravomoci v této době vykonával Ústřední národní výbor v Brně společně s Krajským národním výborem. Od 1. 8. 1950 divadlo neslo název „Krajské oblastní divadlo v Brně“. V době od 1. 8. 1950 do 31. 12. 1953 bylo divadlo řízeno Ústředním národním výborem v Brně a od 1. 1. 1954 do 31. 12. 1962 Městským národním výborem v Brně. Od 1. 9. 1954 divadlo působilo pod názvem „Divadlo bratří Mrštíků“.

V období od 1. 1. 1963 do 31. 12. 1968 byl zřizovatelem divadla Jihomoravský krajský národní výbor, v období od 1. 1. 1969 do 31. 12. 1972 Národní výbor města Brna, v období od 1. 1. 1973 do 30. 4. 1988 Jihomoravský krajský národní výbor. Od 1. 5. 1988, kdy došlo ke spojení divadla se Satirickým divadlem Večerní Brno a Loutkovým divadlem Radost, působilo divadlo pod názvem „Brněnská divadla“. Dne 1. 4. 1990 bylo divadlo opět osamostatněno jako „Divadlo bratří Mrštíků“.

Plenární zasedání Jihomoravského krajského národního výboru v Brně schválilo dne 20. 11. 1990 usnesením č. XXI/34-03 přenesení pravomoci zřizovat, řídit a rušit příspěvkovou organizaci Divadlo bratří Mrštíků na Okresní úřad Brno-město k 31. 12. 1990. Podle ustanovení § 67 odst. 2 zákona č. 367/1990 Sb., o obcích (obecní zřízení), přenesl Okresní úřad Brno-město na základě žádosti města Brna schválené na II. zasedání Zastupitelstva města Brna zřizovatelské pravomoci vůči divadlu na město Brno, a to s účinností od 1. 2. 1991. Rada města Brna na 90. schůzi konané dne 19. 5. 1993 schválila změnu názvu divadla na „Městské divadlo Brno – DbM“. Zastupitelstvo města Brna na XVII/II. zasedání konaném ve dnech 25. 6. – 27. 6. 1996 schválilo s účinností od 1. 7. 1996 změnu názvu divadla na „Městské divadlo Brno“. K 1. 1. 2004 se divadlo stává třísouborovým divadlem (činohra, muzikál, zpěvohra).

Divadlo bylo zapsáno do obchodního rejstříku vedeného Krajským soudem v Brně, oddíl Pr, vložka 35 dne 6. 11. 2001. Zastupitelstvo města Brna na svém zasedání č. Z5/014 konaném dne 15. 4. 2008 schválilo doplnění názvu divadla o dodatek „příspěvková organizace“.

Čl. VIII. Organizační struktura

- VIII.1. V organizaci působí tyto umělecké soubory:
1. soubor činohry
 2. soubor hudebního divadla – muzikál
 3. soubor hudebního divadla – zpěvohra.
- VIII.2. V čele uměleckých souborů stojí umělečtí šéfové.

Čl. IX. Závěrečná ustanovení

- IX.1. Tuto zřizovací listinu lze měnit a doplňovat pouze formou písemných číslovaných dodatků.
- IX.2. Organizace je na svůj náklad povinna zajistit vklad údajů (zápisů) do obchodního rejstříku a Ústředního věstníku.
- IX.3. Tato zřizovací listina byla schválena usnesením Z9/..... zasedání Zastupitelstva města Brna konaného dne a nabývá účinnosti dnem jejího podpisu.
- IX.4. Touto zřizovací listinou se zrušuje zřizovací listina schválená usnesením Z6/023. zasedání Zastupitelstva města Brna konaného dne 9. 4. 2013, ve znění dodatku č. 1 schváleného usnesením Z6/028. zasedání Zastupitelstva města Brna konaného dne 5. 11. 2013, dodatku č. 2 schváleného usnesením Z7/22. zasedání Zastupitelstva města Brna konaného dne 11. 10. 2016, dodatku č. 3 schváleného usnesením Z7/31. zasedání Zastupitelstva města Brna konaného dne 5. 9. 2017 a dodatku č. 4 schváleného usnesením Z9/08. zasedání Zastupitelstva města Brna konaného dne 20. 6. 2023.
- IX.5. Vydáním této zřizovací listiny není přerušena právní kontinuita trvání organizace a existence jejích práv a povinností.
- IX.6. Zřizovací listina je vyhotovena ve čtyřech výtiscích, z nichž dva obdrží organizace a dva zřizovatel.

V Brně dne

.....
JUDr. Markéta Vaňková
primátorka města Brna

Příloha č. 1 zřizovací listiny – Seznam svěřeného nemovitého majetku

1. pozemek p. č. 3647, zastavěná plocha a nádvoří, jehož součástí je budova č. p. 1861, rodinný dům, adresní místo: Lidická 1861/12;
2. pozemek p. č. 3648/1, ostatní plocha, jiná plocha;
3. pozemek p. č. 3648/2, zastavěná plocha a nádvoří, jehož součástí je budova bez č. p./č. e., stavba občanského vybavení;
4. pozemek p. č. 3656/1, zastavěná plocha a nádvoří, jehož součástí je budova č. p. 1862, stavba občanského vybavení, adresní místo: Lidická 1862/14;
5. budova č. p. 1863, stavba občanského vybavení, Lidická 1863/16 (včetně přístavby Soudobé hudební scény a přístavby skladů a dílen), která se nachází na pozemcích p. č. 3617/1 a p. č. 3667, oba zastavěná plocha a nádvoří;
6. pozemek p. č. 3617/1, zastavěná plocha a nádvoří;
7. pozemek p. č. 3667, zastavěná plocha a nádvoří;
8. součástí budovy bez č. p./č. e. (součást pozemku p. č. 3648/2), budov č. p. 1862, Lidická 1862/14 (součást pozemku p. č. 3656/1), č. p. 1863, Lidická 1863/16 (na pozemcích p. č. 3617/1 a p. č. 3667) jsou spojovací tunely, prostory a místnosti pod povrchem pozemků p. č. 3647, 3648/1, 3656/1 a 3667;
9. pozemek p. č. 3643/14, ostatní plocha, jiná plocha;
10. pozemek p. č. 3670/1, zastavěná plocha a nádvoří, jehož součástí je budova č. p. 1864, bytový dům, adresní místo: Lidická 1864/18;
11. pozemek p. č. 3670/4, ostatní plocha, jiná plocha;
12. pozemek p. č. 3612, ostatní plocha, ostatní komunikace;
13. pozemek p. č. 3669, ostatní plocha, zeleň;
14. pozemek p. č. 3614, zahrada.

Stavby a pozemky se všemi součástmi a příslušenstvím jsou zapsané na LV č. 10001 pro k. ú. Černá Pole, obec Brno, okres Brno-město, u Katastrálního úřadu pro Jihomoravský kraj se sídlem v Brně, katastrální pracoviště Brno – město a jsou ve vlastnictví statutárního města Brna.

ZŘIZOVACÍ LISTINA

Muzea města Brna, příspěvkové organizace

Zastupitelstvo města Brna schválilo na Z9/.... zasedání konaném dne ...pod bodem č. ..., na základě ustanovení § 84 odst. 2 písm. d) zákona č. 128/2000 Sb., o obcích (obecní zřízení), v platném znění, a ustanovením § 27 odst. 2 zákona č. 250/2000 Sb., o rozpočtových pravidlech územních rozpočtů, v platném znění, tuto zřizovací listinu:

Čl. I. Základní údaje

<u>Označení zřizovatele:</u>	statutární město Brno se sídlem Dominikánské náměstí 196/1, 602 00 Brno, okres Brno-město IČO 449 92 785
<u>Název organizace:</u>	Muzeum města Brna, příspěvková organizace
<u>Sídlo organizace:</u>	Špilberk 210/1, Brno-město, 602 00 Brno Doručovací číslo: PSČ 662 24
<u>Právní forma:</u>	příspěvková organizace
<u>IČO:</u>	001 01 427
<u>Doba zřízení:</u>	Organizace je zřízena na dobu neurčitou.

dále také jen „organizace“.

Čl. II. Hlavní účel a předmět činnosti

Hlavní účel

- II.1. Organizace je vědeckoodbornou a kulturně vzdělávací institucí, která pečuje o kulturní dědictví města Brna a přispívá k rozvoji jeho kultury tím, že zejména sběrem, výzkumem, dary a nákupy získává, shromažďuje, ochraňuje, trvale uchovává, odborně spravuje, vědeckými metodami zpracovává a zpřístupňuje veřejnosti doklady historického, stavebního a uměleckého vývoje města Brna, případně Moravy, včetně národní kulturní památky hrad a pevnost Špilberk, národní kulturní památky vila Tugendhat a kulturních památek Arnoldova vila a Měniňská brána, jimiž jsou lidské výtvoř, případně přírodniny, muzejní povahy jako součásti kulturního dědictví. Vědeckými metodami především v oborech historických zkoumá prostředí, z něhož jsou získávány, a poskytuje služby pro studijní a vědecké účely a standardizované veřejné služby k uspokojování kulturních, výchovných, vzdělávacích a informačních potřeb veřejnosti v souladu se zák. č. 122/2000 Sb., o ochraně sbírek muzejní povahy a o změně některých dalších zákonů, v platném znění (dále jen „zákon o ochraně sbírek muzejní povahy“) a dále dle vyhlášky Ministerstva kultury ČR č. 275/2000 Sb., kterou se provádí zákon č. 122/2000 Sb., o ochraně sbírek muzejní povahy a o změně některých zákonů, v platném znění, a dle metodických pokynů Ministerstva kultury ČR.
- II.2. Organizace plní funkci muzea ve smyslu § 10 odst. 5 zákona o ochraně sbírek muzejní povahy. Území, ze kterého organizace převážně získává jednotlivé sbírkové předměty v souladu s charakteristikou sbírek uvedenou v Centrální evidenci sbírek vedené Ministerstvem kultury ČR a s tradiční sběrnou oblastí je území města Brna, případně Moravy.
- II.3. Organizace plní povinnosti dle zákona č. 37/1995 Sb., o neperiodických publikacích, v platném znění.
- II.4. Organizace působí v oborech společenských věd, v historických vědách se specializací na archeologii, historii, dějiny umění včetně dějin architektury a urbanismu a v oborech příbuzných.

Předmět činnosti

- II.5. Předmět činnosti organizace:
 1. shromažďuje lidské výtvoř /včetně děl výtvarných umění/, případně přírodniny, vytváří sbírky muzejní povahy a průvodní dokumentace, provádí jejich odbornou správu, evidenci, trvalé

- uchovávání včetně konzervování, restaurování nebo preparování, zpracovávání včetně katalogizování, zpřístupňování veřejnosti ve stálých expozicích a výstavách a poskytování badatelských služeb k jejich využívání pro vědecké účely;
2. zajišťuje standardizované veřejné služby podle stanovených standardů územní, časové, ekonomické a fyzické dostupnosti v souladu se zákonem o ochraně sbírek muzejní povahy;
 3. zajišťuje a provádí vědeckovýzkumné činnosti v oblasti společenských věd;
 4. provádí archeologické výzkumy na území města Brna pro zřizovatele a třetí osoby na základě povolení Ministerstva kultury ČR a dohody o rozsahu a podmínkách provádění archeologických výzkumů dle § 21 odst. 2 zák. č. 20/1987 Sb., o státní památkové péči, v platném znění, mezi Akademií věd České republiky a Muzeem města Brna a je oprávněna v souladu se zákonem nakládat s archeologickými nálezy a kulturními památkami;
 5. pořizuje a dočasně přenechává sbírku či jednotlivé sbírkové předměty jiným subjektům za účelem jejich zpřístupňování veřejnosti v expozicích a na výstavách či v jiných odpovídajících zařízeních a prostorách a za účelem jejich vědeckého zkoumání, konzervování, restaurování nebo preparování, nakládá se sbírkami v souladu se zákonem o ochraně sbírek muzejní povahy;
 6. poskytuje veřejné knihovnické a informační služby jako základní knihovna se specializovaným knihovním fondem, pořizuje, zapůjčuje a vyřazuje knihovní fond dle zákona č. 257/2001 Sb., o knihovnách a podmínkách provozování veřejných knihovnických a informačních služeb (knihovní zákon), v platném znění, a dle vyhlášky Ministerstva kultury ČR č. 88/2002 Sb., k provedení zákona č. 257/2001 Sb., o knihovnách a podmínkách provozování veřejných knihovnických a informačních služeb (knihovní zákon), v platném znění;
 7. zpracovává odborné posudky, expertízy a rešerše související s předmětem činnosti organizace;
 8. poskytuje přístup k veřejně provozovaným a veřejně přístupným informačním a datovým sítím, pořizuje, vytěžuje a zužitkovává databáze;
 9. zajišťuje výstavnické, kulturně výchovné, přednáškové, průvodcovské činnosti, pořádá odborné konference, sympozia, semináře, kurzy, přednášky, vzdělávací muzejní programy, muzejní výstavy, koncerty, letní tábory a příměstské tábory a jiné kulturní akce;
 10. zajišťuje prodej zboží, produktů a publikací souvisejících s vlastními sbírkami, expozicemi a výstavami nebo se sbírkami a výstavami jiných institucí se stejným nebo obdobným předmětem činnosti, propagačních materiálů a upomínkových předmětů;
 11. vyrábí a prodává kopie a repliky sbírkových a jiných, svým charakterem jim podobných předmětů;
 12. vydává a veřejně šíří odborné, informační a propagační neperiodické publikace ve smyslu zák. č. 37/1995 Sb., o neperiodických publikacích, v platném znění, a periodický tisk ve smyslu zák. č. 46/2000 Sb., o právech a povinnostech při vydávání periodického tisku a o změně některých dalších zákonů (tiskový zákon), v platném znění, v souvislosti s předmětem činnosti organizace;
 13. vstupuje do profesních sdružení za účelem rozvoje a koordinace odborné činnosti;
 14. spolupracuje s tuzemskými i zahraničními vědeckými, vzdělávacími, kulturními a jinými subjekty s příbuzným předmětem činnosti;
 15. po schválení příslušným orgánem zřizovatele provádí investorské činnosti související s udržením, zlepšením a modernizací prostor svěřených organizací, a to za účelem zlepšit, rekonstruovat, modernizovat a dostavět potřebné objekty jak v interiéru, tak v exteriéru.

Doplňková činnost

II.6. Organizace je oprávněna vykonávat tyto okruhy doplňkové činnosti navazující na hlavní účel organizace:

1. Hostinská činnost.

2. Výroba, obchod a služby neuvedené v přílohách č. 1 až 3 živnostenského zákona
- vydavatelské činnosti, polygrafická výroba, knihařské a kopírovací práce;
 - výroba, rozmnožování, distribuce, prodej, pronájem zvukových a zvukově-obrazových záznamů a výroba nenahraných nosičů údajů a záznamů;
 - zprostředkování obchodu a služeb;
 - velkoobchod a maloobchod;
 - ubytovací služby;
 - nákup, prodej, správa a údržba nemovitostí;
 - pronájem a půjčování věcí movitých;
 - příprava a vypracování technických návrhů, grafické a kreslířské práce;
 - reklamní činnost, marketing, mediální zastoupení;
 - fotografické služby;
 - překladatelská a tlumočnická činnost;
 - mimoškolní výchova a vzdělávání, pořádání kurzů, školení, včetně lektorské činnosti;
 - provozování kulturních, kulturně-vzdělávacích a zábavních zařízení, pořádání kulturních produkcí, zábav, výstav, veletrhů, přehlídek, prodejních a obdobných akcí;
 - opravy a údržba potřeb pro domácnost, předmětů kulturní povahy, výrobků jemné mechaniky, optických přístrojů a měřidel;
 - výroba, obchod a služby jinde nezařazené.
2. nákladní silniční motorová doprava provozovaná vozidly nebo jízdními soupravami o největší povolené hmotnosti nepřesahující 3,5 tuny určenými k přepravě zvířat nebo věcí;
3. osobní silniční motorová doprava provozovaná vozidly určenými pro přepravu nejvýše 9 osob včetně řidiče;
4. zabezpečování pronájmů prostor sloužících podnikání, které nejsou potřebné k zajišťování hlavního účelu a předmětu činnosti organizace.
- II.7. Doplnkovou činnost může organizace uskutečňovat pouze ve prospěch svého hlavního účelu. Zisk z doplňkové činnosti může být použit i jinak, povolí-li konkrétní využití Rada města Brna.
- II.8. Organizace je povinna doplňkovou činnost účtovat odděleně a sledovat peněžní toky týkající se doplňkové činnosti.

Čl. III. Statutární orgán

- III.1. Statutárním orgánem je ředitel/ředitelka, kterého/kterou jmenuje a odvolává Rada města Brna. Nestanoví-li Rada města Brna jinak, je ředitel/ředitelka jmenován/jmenována na základě výběrového řízení, zpravidla na dobu neurčitou. Práce ředitele/ředitelky je hodnocena zpravidla po 5 letech. Výsledky tohoto hodnocení jsou předkládány Radě města Brna k projednání.
- III.2. Ředitel/Ředitelka jedná jménem organizace a je oprávněn/oprávněna ji zastupovat ve všech věcech v souladu s obecně závaznými právními předpisy a touto zřizovací listinou. V případě písemného právního jednání ředitel/ředitelka připojí k názvu organizace své celé jméno, datum a vlastnoruční podpis.
- III.3. Ředitel/Ředitelka je odpovědný/odpovědná za činnost organizace. Při výkonu své funkce se řídí právními předpisy, touto zřizovací listinou, úkoly vyplývajícími z usnesení Rady města Brna, Zásadami vztahu orgánů statutárního města Brna k příspěvkovým organizacím, v platném znění (dále také jen „Zásady“), a věcně příslušnými dokumenty schválenými orgány města Brna.
- III.4. Ředitel/Ředitelka je odpovědný/odpovědná za personální politiku, uzavírá a rozvažuje pracovní poměr se všemi zaměstnanci organizace, ustavuje je do funkcí, stanovuje jejich plat a náplň pracovní činnosti.

- III.5. Ředitel/Ředitelka je odpovědný/odpovědná za uložení úplného znění zřizovací listiny spolu s listinami prokazujícími změnu do sbírky listin obchodního rejstříku, bez zbytečného odkladu, včetně jejich anonymizace.
- III.6. Ředitel/Ředitelka vydává vnitřní předpisy organizace (zejm. organizační řád a spisový a skartační řád).
- III.7. Ředitele/Ředitelku zastupuje v celém rozsahu práv a povinností zástupce ředitele/ředitelky, kterého/kterou ustanoví ředitel/ředitelka písemným pověřením. V případě písemného právního jednání zástupce ředitele/ředitelky připojí k názvu organizace své celé jméno s uvedením „zástupce ředitele/ředitelky“, datum a vlastnoruční podpis.
- III.8. Ředitel/Ředitelka, případně zástupce ředitele/ředitelky, může být dále zastupován/zastupována pověřeným zástupcem/zástupkyní, který/která je oprávněn/oprávněna jednat pouze v rozsahu stanoveném v písemném pověřením. Za organizaci mohou dále právně jednat její zaměstnanci, kteří jsou k tomu pověřeni v interních normativních aktech organizace.

Čl. IV. Vymezení svěřeného majetku

- IV.1. Zřizovatel předává organizaci k hospodaření v souladu se zákonem č. 250/2000 Sb., o rozpočtových pravidlech územních rozpočtů, v platném znění, movitý a nemovitý majetek, který je v jeho vlastnictví (dále jen „svěřený majetek“).
- IV.2. Seznam svěřeného nemovitého majetku je uveden v Příloze č. 1 této zřizovací listiny.
- IV.3. Svěřený movitý majetek je uveden v inventurních soupisech uložených u organizace. Svěřený movitý majetek je organizaci předán, resp. odnímán na základě předávacích protokolů. Majetek nabytý organizací pro svého zřizovatele je svěřen k okamžiku tohoto nabytí.
- IV.4. Organizaci je také předán k hospodaření majetek zvláštního charakteru – sbírkové předměty dle zápisu v Centrální evidenci sbírek Ministerstva kultury ČR, evidované organizací ve sbírkové evidenci, a knihovní fond podle interní evidence, které jsou vedeny v sídle organizace.
- IV.5. Bližší podmínky svěřením movitého a nemovitého majetku upravují Zásady. O odnětí svěřeného nemovitého majetku rozhoduje Zastupitelstvo města Brna spolu se změnou zřizovací listiny.

Čl. V. Vymezení majetkových práv a povinností při hospodaření se svěřeným majetkem

- V.1. Organizace nabyvá majetek pro svého zřizovatele, přičemž se tento majetek považuje ode dne jeho nabytí za majetek svěřený organizaci. V případě nabytí nemovitého majetku pro svého zřizovatele je navíc nutný předchozí písemný souhlas, přičemž bližší podmínky pro jeho udělení jsou uvedeny v Zásadách.
- V.2. Organizace řádně hospodaří s majetkem zřizovatele k zajištění předmětu své činnosti a doplňkové činnosti navazující na hlavní účel organizace. Provádí zejména údržbu a opravy svěřeného majetku včetně povinných revizí a technických prohlídek, zabezpečuje jeho provoz, dbá na ochranu majetku před ztrátou, poškozením a zneužitím, sleduje plnění závazků, uplatňuje oprávněné nároky či zastupuje zřizovatele v rámci správních řízení týkajících se svěřeného majetku organizace apod.
- V.3. Při hospodaření a nakládání se svěřeným majetkem se organizace řídí platnými právními předpisy, úkoly vyplývajícími z usnesení orgánů města Brna a věcně příslušnými dokumenty schválenými těmito orgány.
- V.4. Organizace vstupuje namísto zřizovatele do již uzavřených smluvních vztahů ke svěřenému majetku. Na organizaci tím přecházejí jako na právního nástupce veškerá práva a povinnosti z uzavřených smluvních vztahů ke svěřenému majetku.

- V.5. Příjmy z hospodaření se svěřeným majetkem jsou příjmem organizace, zisk z nich může organizace použít jen ve prospěch své hlavní činnosti, nejedná-li se o zisk z doplňkové činnosti, ke kterému Rada města Brna povolila jiné konkrétní využití.
- V.6. Organizace vlastním jménem a na vlastní účet pronajímá, propachtovává nebo přenechává do výpůjčky svěřený nemovitý majetek na základě písemné smlouvy
- na dobu určitou až do tří let včetně bez nutnosti sjednání výpovědní doby,
 - na dobu neurčitou s výpovědní dobou v délce maximálně 3 měsíců,
- bez předchozího souhlasu Rady města Brna. V případě jiných dispozic je nutný předchozí souhlas Rady města Brna. Pronájem, pacht nebo výpůjčka majetku nesmí ohrozit výkon hlavní či doplňkové činnosti.
- V.7. Organizace na základě smluvního vztahu umožní zřizovateli užívání nebytových prostor se zázemím budovy č. p. 366, stavba občanského vybavení, na pozemku p. č. 3364/3, k. ú. Vyškov, obec Vyškov, a to na dobu neurčitou a za úhradu provozních nákladů. Tyto příjmy jsou příjmem organizace.
- V.8. Jiné dispozice s nemovitým majetkem než ty uvedené v odst. V.6. a V.7., je oprávněn provádět pouze zřizovatel.
- V.9. Organizace vlastním jménem a na vlastní účet pronajímá, propachtovává nebo přenechává do výpůjčky svěřený movitý majetek.
- V.10. Organizace je oprávněna využívat i jiný majetek než majetek zřizovatele, a to na základě smluvních i jiných právních vztahů.
- V.11. Je-li nemovitý majetek, který byl zřizovatelem svěřen organizaci, pronajímán zřizovatelem, jsou příjmy z těchto smluv příjmy zřizovatele, který je zohledňuje v příspěvku zřizovatele poskytovaném organizaci dle zákona č. 250/2000 Sb., o rozpočtových pravidlech územních rozpočtů, v platném znění.
- V.12. Další práva a povinnosti organizace při hospodaření se svěřeným majetkem jsou uvedeny v Zásadách.

Čl. VI. Ostatní práva a povinnosti organizace

- VI.1. Organizace je povinna inventarizovat majetek, se kterým hospodaří v souladu se zákonem č. 563/1991 Sb., o účetnictví, v platném znění, a Zásadami a pravidelně předávat aktualizované výsledky inventarizace v jednom vyhotovení zřizovateli prostřednictvím odvětvového útvaru Magistrátu města Brna.
- VI.2. Organizace zajišťuje provádění odpisů svěřeného majetku v souladu se zákonem č. 563/1991 Sb., o účetnictví, v platném znění.
- VI.3. Organizace předává zřizovateli podklady a dokládá skutečnosti pro přiznání daně z nemovitých věcí a připravuje podklady pro zřízení věcných břemen na objekty pro vedení sítí dle platné právní úpravy (např. zákona č. 150/2000 Sb., kterým se mění zákon č. 111/1994 Sb., o silniční dopravě, v platném znění).
- VI.4. Organizace průběžně předkládá zřizovateli prostřednictvím odvětvového útvaru Magistrátu města Brna návrhy na likvidaci nepotřebného majetku za podmínek stanovených Zásadami.
- VI.5. Organizace je oprávněna nabývat do svého vlastnictví pouze majetek potřebný k výkonu činnosti, pro kterou byla zřízena, a to za podmínek stanovených v právních předpisech a Zásadách.
- VI.6. Organizace je oprávněna přijímat do svého vlastnictví dary pouze s předchozím písemným souhlasem zřizovatele. Předchozí písemný souhlas zřizovatele je udělen pro nabývání peněžitých darů účelově neurčených do vlastnictví organizace, za podmínek stanovených usnesením Rady města Brna.
- VI.7. Organizace je povinna umožnit kontroly hospodaření s veřejnými prostředky prováděné orgány zřizovatele v souladu se zákonem č. 320/2001 Sb., o finanční kontrole ve veřejné správě a o změně některých zákonů (zákon o finanční kontrole), v platném znění.

Čl. VII. Historická kontinuita

O zřízení vlastního městského muzea rozhodla obecní rada zemského hlavního města Brna dne 20. března 1900. Městské muzeum pak bylo slavnostně otevřeno 18. 9. 1904. Obecní rada zemského hlavního města Brna následně 30. 10. 1904 schválila Návštěvní řád a instrukce pro kustoda městských sbírek zemského hlavního města Brna.

V období od 8. 1. 1935 do 2. 5. 1948 bylo Městské muzeum součástí Archivu města Brna. Dne 3. 5. 1948 byla instituce s názvem Muzeum zemského hlavního města Brna osamostatněna. Na základě rozhodnutí Rady Městského národního výboru z 1. 4. 1958 se Muzeum města Brna stalo rozpočtovou organizací.

Na základě rozhodnutí Ministerstva kultury ČR ze dne 8. června 1994 č. j. 7.725/94 dle § 6 zák. č. 172/1991 Sb., o přechodu některých věcí z majetku České republiky do vlastnictví obcí, přešly ke dni 1. 7. 1994 nemovité objekty a sbírkové fondy, k nimž k tomuto dni vykonávalo právo hospodaření Muzeum města Brna, do vlastnictví města Brna.

Muzeum města Brna bylo zapsáno do obchodního rejstříku vedeného Krajským soudem v Brně oddíl Pr, vložka 34 dne 1. 11. 2001. Zastupitelstvo města Brna na svém Z5/014. zasedání dne 15. 4. 2008 schválilo doplnění názvu Muzea města Brna o dodatek „příspěvková organizace“.

Čl. VIII. Závěrečná ustanovení

VIII.1. Tuto zřizovací listinu lze měnit a doplňovat pouze formou písemných číslovaných dodatků.

VIII.2. Organizace je na svůj náklad povinna zajistit vklad údajů (zápisů) do obchodního rejstříku a Ústředního věstníku.

VIII.3. Tato zřizovací listina byla schválena usnesením Z9/.... zasedání Zastupitelstva města Brna konaného dne a nabývá účinnosti dnem jejího podpisu.

VIII.4. Touto zřizovací listinou se zrušuje zřizovací listina schválená usnesením Z5/025. zasedání Zastupitelstva města Brna konaného dne 19. 5. 2009, ve znění dodatku č. 1 schváleného usnesením Z6/006. zasedání Zastupitelstva města Brna konaného dne 17. 5. 2011, dodatku č. 2 schváleného usnesením Z6/014. zasedání Zastupitelstva města Brna konaného dne 3. 4. 2012, dodatku č. 3 schváleného usnesením Z7/18. zasedání Zastupitelstva města Brna konaného dne 17. 5. 2016, dodatku č. 4 schváleného usnesením Z7/41. zasedání Zastupitelstva města Brna konaného dne 4. 9. 2018, dodatku č. 5 schváleného usnesením Z8/03. zasedání Zastupitelstva města Brna konaného dne 5. 2. 2019, dodatku č. 6 schváleného usnesením Z8/10. zasedání Zastupitelstva města Brna konaného dne 1. 10. 2019, dodatku č. 7 schváleného usnesením Z8/13. zasedání Zastupitelstva města Brna konaného dne 14. 1. 2020, dodatku č. 8 schváleného usnesením Z8/26. zasedání Zastupitelstva města Brna konaného dne 20. 4. 2021 a dodatku č. 9 schváleného usnesením Z8/33. zasedání Zastupitelstva města Brna konaného dne 9. 11. 2021.

VIII.5. Vydáním této zřizovací listiny není přerušena právní kontinuita trvání organizace a existence jejích práv a povinností.

VIII.6. Zřizovací listina je vyhotovena ve čtyřech výtiscích, z nichž dva obdrží organizace a dva zřizovatel.

V Brně dne

.....
JUDr. Markéta Vaňková
primátorka města Brna

Příloha č. 1 zřizovací listiny – Seznam svěřeného nemovitého majetku

1. v k. ú. Město Brno, obec Brno (NKP Špilberk):

- pozemek p. č. 670, ostatní plocha, zeleň;
- pozemek p. č. 671, ostatní plocha, manipulační plocha;
- pozemek p. č. 672/1, zastavěná plocha a nádvoří, jehož součástí je budova č. p. 210, stavba občanského vybavení, adresní místo: Špilberk 210/1;
- pozemek p. č. 674/2, zastavěná plocha a nádvoří, jehož součástí je budova bez č. p./č. e., stavba občanského vybavení;
- pozemek p. č. 673/1, ostatní plocha, zeleň.

2. v k. ú. Město Brno, obec Brno (Měnínská brána):

- pozemek p. č. 250, zastavěná plocha a nádvoří, jehož součástí je budova č. p. 525, stavba občanského vybavení.

3. v k. ú. Černá Pole, obec Brno (NKP Vila Tugendhat a Arnoldova vila):

- pozemek p. č. 3365, zastavěná plocha a nádvoří, jehož součástí je budova p. č. 237, jiná stavba, adresní místo: Černopolní 237/45 (NKP vila Tugendhat);
- pozemek p. č. 3366, ostatní plocha, zeleň (NKP vila Tugendhat);
- pozemek p. č. 3331, zastavěná plocha a nádvoří, jehož součástí je budova bez č. p./č. e., jiná stavba;
- pozemek p. č. 3332, zastavěná plocha a nádvoří, jehož součástí je budova bez č. p./č. e., stavba občanského vybavení;
- pozemek p. č. 3333, zastavěná plocha a nádvoří, jehož součástí je budova s č. p. 299, stavba občanského vybavení, adresní místo: Drobného 299/26 (Arnoldova vila);
- pozemek p. č. 3334/1, ostatní plocha, zeleň;
- pozemek p. č. 3335, zahrada;
- pozemek p. č. 3349/14, ostatní plocha, jiná plocha;
- pozemek p. č. 3359/2, ostatní plocha, jiná plocha;
- pozemek p. č. 3362/6, ostatní plocha, jiná plocha;
- pozemek p. č. 3330/3, zahrada.

4. v k. ú. Vyškov, obec Vyškov:

- pozemek p. č. 3364/3, zastavěná plocha a nádvoří, jehož součástí je budova p. č. 366, stavba občanského vybavení, adresní místo: č. p. 366;
- pozemek p. č. 3364/2, ostatní plocha, manipulační plocha;
- pozemek p. č. 3364/4, zastavěná plocha a nádvoří, jehož součástí je budova bez p. č./č. e., objekt občanské vybavenosti.

Stavby a pozemky se všemi součástmi a příslušenstvím uvedené v odrážkách č. 1 až 3 jsou zapsané na LV č. 10001 u Katastrálního úřadu pro Jihomoravský kraj se sídlem v Brně, katastrální pracoviště Brno – město a jsou ve vlastnictví statutárního města Brna.

Stavby a pozemky se všemi součástmi a příslušenstvím uvedené v odrážce č. 4 jsou zapsané na LV č. 4820 u Katastrálního úřadu pro Jihomoravský kraj, katastrální pracoviště Vyškov a jsou ve vlastnictví statutárního města Brna.

ZŘIZOVACÍ LISTINA

Národního divadla Brno, příspěvkové organizace

Zastupitelstvo města Brna schválilo na Z9/... zasedání konaném dne ... pod bodem č. ..., na základě ustanovení § 84 odst. 2 písm. d) zákona č. 128/2000 Sb., o obcích (obecní zřízení), v platném znění, a ustanovením § 27 odst. 2 zákona č. 250/2000 Sb., o rozpočtových pravidlech územních rozpočtů, v platném znění, tuto zřizovací listinu:

Čl. I. Základní údaje

<u>Označení zřizovatele:</u>	statutární město Brno se sídlem Dominikánské náměstí 196/1, 602 00 Brno, okres Brno-město IČO 449 92 785
<u>Název organizace:</u>	Národní divadlo Brno, příspěvková organizace
<u>Sídlo organizace:</u>	Dvořákova 589/11, Brno-město, 602 00 Brno
<u>Právní forma:</u>	příspěvková organizace
<u>IČO:</u>	000 94 820
<u>Doba zřízení:</u>	Organizace je zřízena na dobu neurčitou.

dále také jen „organizace“.

Čl. II. Hlavní účel a předmět činnosti

Hlavní účel

- II.1. Hlavním účelem organizace je uchovávat a rozvíjet divadelní a hudební kulturu ve všech formách odpovídajících obsahu její činnosti, a zároveň soustavně podporovat novou divadelní a dramatickou tvorbu.
- II.2. Organizace má celorepublikovou působnost.

Předmět činnosti

II.3. Předmět činnosti organizace:

1. provozuje divadelní a koncertní činnost, tj. uměleckým způsobem vytváří inscenace operních, baletních, zpěvoherních a činoherních divadelních her a koncertů a pořádá jejich veřejná představení v tuzemsku a v zahraničí, a to i prostřednictvím jiných pořadatelů (hostování, účast na festivalech a přehlídkách), včetně sdělování těchto produkcí veřejnosti v nehmotné podobě, živě i ze záznamu, a to všemi formami a způsoby, včetně vysílání a jeho přenosu a zpřístupňování veřejnosti způsobem umožňujícím dálkový přístup (elektronické sítě) v místě a čase dle volby diváka, včetně zpřístupňování na vyžádání;
2. organizuje rozvíjení a výuku uměleckých schopností a dovedností potřebných pro hlavní předmět činnosti;
3. vytváří scénické předměty (dekorace, kostýmy, rekvizity, vlásenky atd.) pro vlastní potřebu;
4. prezentuje ve svých prostorách výstavy;
5. zabezpečuje vnitropodnikovou dopravu a přepravu osob i materiálu;
6. pořádá veřejná představení jiných divadelních souborů;
7. pořádá divadelní a hudební festivaly a další akce mající vztah k divadelnímu umění včetně jejich technického zajištění a zajištění služeb návštěvníkům, sjednává, popř. zprostředkovává smlouvy o vysílání festivalů v televizi a na dalších online platformách;
8. pořádá významné veřejné společenské akce propagující divadlo;
9. provozuje baletní školu;

10. vydává, rozšiřuje a prodává periodický tisk i neperiodické publikace a jiné tiskoviny, související s posláním a činností organizace, zpřístupňuje umělecká díla a jejich rozmnoženiny, dále nahrává a vydává, rozšiřuje a prodává zvukové a zvukově obrazové záznamy na všech druzích nosičů, včetně organizování nahrávek hudebních těles dalších subjektů, i způsobem umožňujícím dálkový přístup (elektronické sítě) v místě a čase dle volby diváka, realizuje online přenosy, to vše sloužící k naplnění a jako nedílná součást hlavního účelu a předmětu činnosti organizace;
11. zabezpečuje propagaci předmětu své činnosti, včetně výroby, vydávání, prodeje, pronájmu a půjčování propagačních materiálů a programů v tuzemsku i zahraničí, a to při využívání médií, elektronických platforem a reklamních a propagačních nástrojů, včetně nástrojů umožňujících dálkový přístup (elektronické sítě), to vše sloužící k naplnění a jako nedílná součást hlavního účelu a předmětu činnosti organizace;
12. provozuje prodej a předprodej vstupenek pro akce zajišťované nebo spolupořádané organizací a vybírá platby za fotografování, filmování, pořizování a zpřístupňování veřejnosti produkcí a vystoupení a užití zvukových a zvukově obrazových záznamů a poskytování fotografií, negativů, notových partů a dalších dokumentů a jejich kopií, to vše sloužící k naplnění a jako nedílná součást hlavního účelu a předmětu činnosti organizace;
13. organizuje a zprostředkovává prohlídky divadelních budov a zařízení organizace pro veřejnost, informační a výchovně-vzdělávací služby veřejnosti, a to i způsobem umožňujícím dálkový přístup;
14. ubytovává externí spolupracovníky, se kterými organizace spolupracuje v rámci hlavního účelu a předmětu své činnosti;
15. po schválení příslušným orgánem zřizovatele provádí investorskou činnost související s udržením, zlepšením a modernizací prostor svěřených organizaci, a to za účelem zlepšit, rekonstruovat, modernizovat a dostavět potřebné objekty jak v interiéru, tak v exteriéru.

Doplňková činnost

- II.4. Organizace je oprávněna vykonávat tyto okruhy doplňkové činnosti navazující na hlavní účel organizace:
1. Hostinská činnost.
 2. Výroba, obchod a služby neuvedené v přílohách č. 1 až 3 živnostenského zákona
 - velkoobchod a maloobchod;
 - reklamní činnost, marketing, mediální zastoupení;
 - provozování cestovní agentury a průvodcovská činnost v oblasti cestovního ruchu;
 - nákup, prodej, správa a údržba nemovitostí;
 - pronájem a půjčování věcí movitých;
 - mimoškolní výchova a vzdělávání, pořádání kurzů, školení, včetně lektorské činnosti;
 - provozování kulturních, kulturně-vzdělávacích a zábavních zařízení, pořádání kulturních produkcí, zábav, výstav, veletrhů, přehlídek, prodejních a obdobných akcí;
 - zprostředkování obchodu a služeb;
 - výroba a opravy obuvi, brašnářského a sedlářského zboží;
 - vydavatelské činnosti, polygrafická výroba, knihařské a kopírovací práce;
 - umělecko-řemeslné zpracování kovů;
 - povrchové úpravy a svařování kovů a dalších materiálů;
 - výroba a opravy čalounických výrobků;
 - výroba textilií, textilních výrobků, oděvů a oděvních doplňků;
 - zpracování dřeva, výroba dřevěných, korkových, proutěných a slaměných výrobků;
 - výroba školních a kancelářských potřeb, kromě výrobků z papíru, výroba bižuterie, kartáček a konfekčního zboží, deštníků, upomínkových předmětů;

- ubytovací služby;
 - výroba, rozmnožování, distribuce, prodej, pronájem zvukových a zvukově-obrazových záznamů a výroba nenahraných nosičů údajů a záznamů.
3. nákladní silniční motorová doprava provozovaná vozidly nebo jízdními soupravami o největší povolené hmotnosti nepřesahující 3,5 tuny, jsou-li určeny k přepravě zvířat nebo věcí;
 4. nákladní silniční motorová doprava provozovaná vozidly nebo jízdními soupravami o největší povolené hmotnosti přesahující 3,5 tuny, jsou-li určeny k přepravě zvířat nebo věcí;
 5. osobní silniční motorová doprava provozovaná vozidly určenými pro přepravu nejvýše 9 osob včetně řidiče.
 6. Zabezpečování pronájmů prostor sloužících podnikání, které nejsou potřebné k zajišťování hlavního účelu a předmětu činnosti organizace.
- II.5. Doplňkovou činnost může organizace uskutečňovat pouze ve prospěch svého hlavního účelu. Zisk z doplňkové činnosti může být použit i jinak, povolí-li konkrétní využití Rada města Brna.
- II.6. Organizace je povinna doplňkovou činnost účtovat odděleně a sledovat peněžní toky týkající se doplňkové činnosti.

Čl. III. Statutární orgán

- III.1. Statutárním orgánem je ředitel/ředitelka, kterého/kterou jmenuje a odvolává Rada města Brna. Nestanoví-li Rada města Brna jinak, je ředitel/ředitelka jmenován/jmenována na základě výběrového řízení, zpravidla na dobu neurčitou. Práce ředitele/ředitelky je hodnocena zpravidla po 5 letech. Výsledky tohoto hodnocení jsou předkládány Radě města Brna k projednání.
- III.2. Ředitel/Ředitelka jedná jménem organizace a je oprávněn/oprávněna ji zastupovat ve všech věcech v souladu s obecně závaznými právními předpisy a touto zřizovací listinou. V případě písemného právního jednání ředitel/ředitelka připojí k názvu organizace své celé jméno, datum a vlastnoruční podpis.
- III.3. Ředitel/Ředitelka je odpovědný/odpovědná za činnost organizace. Při výkonu své funkce se řídí právními předpisy, touto zřizovací listinou, úkoly vyplývajícími z usnesení Rady města Brna, Zásadami vztahu orgánů statutárního města Brna k příspěvkovým organizacím, v platném znění (dále také jen „Zásady“), a věcně příslušnými dokumenty schválenými orgány města Brna.
- III.4. Ředitel/Ředitelka je odpovědný/odpovědná za personální politiku, uzavírá a rozvažuje pracovní poměr se všemi zaměstnanci organizace, ustavuje je do funkcí, stanovuje jejich plat a náplň pracovní činnosti.
- III.5. Ředitel/Ředitelka je odpovědný/odpovědná za uložení úplného znění zřizovací listiny spolu s listinami prokazujícími změnu do sbírky listin obchodního rejstříku, bez zbytečného odkladu, včetně jejich anonymizace.
- III.6. Ředitel/Ředitelka vydává vnitřní předpisy organizace (zejm. organizační řád a spisový a skartační řád).
- III.7. Ředitele/Ředitelku zastupuje v celém rozsahu práv a povinností zástupce ředitele/ředitelky, kterého/kterou ustanoví ředitel/ředitelka písemným pověřením. V případě písemného právního jednání zástupce ředitele/ředitelky připojí k názvu organizace své celé jméno s uvedením „zástupce ředitele/ředitelky“, datum a vlastnoruční podpis.
- III.8. Ředitel/Ředitelka, případně zástupce ředitele/ředitelky, může být dále zastupován/zastupována pověřeným zástupcem/zástupkyní, který/která je oprávněn/oprávněna jednat pouze v rozsahu stanoveném v písemném pověřením. Za organizaci mohou dále právně jednat její zaměstnanci, kteří jsou k tomu pověřeni v interních normativních aktech organizace.
- III.9. Ředitel/Ředitelka zřizuje jako svůj poradní orgán radu organizace. Bližší vymezení působnosti rady organizace je upraveno v Zásadách.

Čl. IV. Vymezení svěřeného majetku

- IV.1. Zřizovatel předává organizaci k hospodaření v souladu se zákonem č. 250/2000 Sb., o rozpočtových pravidlech územních rozpočtů, v platném znění, movitý a nemovitý majetek, který je v jeho vlastnictví (dále jen „svěřený majetek“).
- IV.2. Seznam svěřeného nemovitého majetku je uveden v Příloze č. 1 této zřizovací listiny. Grafické vyznačení částí svěřených pozemků p. č. 2503/3 a p. č. 2503/117 v k. ú. Černovice, obec Brno tvoří Přílohu č. 2 této zřizovací listiny.
- IV.3. Svěřený movitý majetek je uveden v inventurních soupisech uložených u organizace. Svěřený movitý majetek je organizaci předán, resp. odnímán na základě předávacích protokolů. Majetek nabytý organizací pro svého zřizovatele je svěřen k okamžiku tohoto nabytí.
Bližší podmínky svěření movitého a nemovitého majetku upravují Zásady. O odnětí svěřeného nemovitého majetku rozhoduje Zastupitelstvo města Brna spolu se změnou zřizovací listiny.

Čl. V. Vymezení majetkových práv a povinností při hospodaření se svěřeným majetkem

- V.1. Organizace nabývá majetek pro svého zřizovatele, přičemž se tento majetek považuje ode dne jeho nabytí za majetek svěřený organizaci. V případě nabytí nemovitého majetku pro svého zřizovatele je navíc nutný předchozí písemný souhlas, přičemž bližší podmínky pro jeho udělení jsou uvedeny v Zásadách.
- V.2. Organizace řádně hospodář s majetkem zřizovatele k zajištění předmětu své činnosti a doplňkové činnosti navazující na hlavní účel organizace. Provádí zejména údržbu a opravy svěřeného majetku včetně povinných revizí a technických prohlídek, zabezpečuje jeho provoz, dbá na ochranu majetku před ztrátou, poškozením a zneužitím, sleduje plnění závazků, uplatňuje oprávněné nároky či zastupuje zřizovatele v rámci správních řízení týkajících se svěřeného majetku organizace apod.
- V.3. Při hospodaření a nakládání se svěřeným majetkem se organizace řídí platnými právními předpisy, úkoly vyplývajícími z usnesení orgánů města Brna a věcně příslušnými dokumenty schválenými těmito orgány.
- V.4. Organizace vstupuje namísto zřizovatele do již uzavřených smluvních vztahů ke svěřenému majetku. Na organizaci tím přecházejí jako na právního nástupce veškerá práva a povinnosti z uzavřených smluvních vztahů ke svěřenému majetku.
- V.5. Příjmy z hospodaření se svěřeným majetkem jsou příjmem organizace, zisk z nich může organizace použít jen ve prospěch své hlavní činnosti, nejedná-li se o zisk z doplňkové činnosti, ke kterému Rada města Brna povolila jiné konkrétní využití.

- V.6. Organizace vlastním jménem a na vlastní účet pronajímá, propachtovává nebo přenechává do výpůjčky svěřený nemovitý majetek na základě písemné smlouvy
- na dobu určitou až do tří let včetně bez nutnosti sjednání výpovědní doby,
 - na dobu neurčitou s výpovědní dobou v délce maximálně 3 měsíců,
- bez předchozího souhlasu Rady města Brna.

V případě jiných dispozic je nutný předchozí souhlas Rady města Brna. Pronájem, pacht nebo výpůjčka majetku nesmí ohrozit výkon hlavní či doplňkové činnosti.

Toto ustanovení se netýká části místností a prostor umístěných v 1. PP a 2. PP budovy č.p. 31 (Janáčkovo divadlo), adresní místo: Rooseveltova 31/7, umístěné na pozemku p. č. 9, k. ú. Město Brno, obec Brno, dle grafického vyznačení na plánu, který tvoří přílohu č. 3 zřizovací listiny, u kterých tyto dispozice je oprávněn provádět pouze zřizovatel.

- V.7. Organizace je oprávněna využívat budovu č. p. 2781, rodinný dům, adresní místo: Klíny 2781/37, pro ubytování externích spolupracovníků, se kterými organizace spolupracuje v rámci hlavního účelu a předmětu své činnosti.
- V.8. Jiné dispozice s nemovitým majetkem než ty uvedené v odst. V.6. a V.7., je oprávněn provádět pouze zřizovatel.
- V.9. Organizace vlastním jménem a na vlastní účet pronajímá, propachtovává nebo přenechává do výpůjčky svěřený movitý majetek.
- V.10. Organizace je oprávněna využívat i jiný majetek než majetek zřizovatele, a to na základě smluvních i jiných právních vztahů.
- V.11. Je-li nemovitý majetek, který byl zřizovatelem svěřen organizaci, pronajímán zřizovatelem, jsou příjmy z těchto smluv příjmy zřizovatele, který je zohledňuje v příspěvku zřizovatele poskytovaném organizaci dle zákona č. 250/2000 Sb., o rozpočtových pravidlech územních rozpočtů, v platném znění.
- Další práva a povinnosti organizace při hospodaření se svěřeným majetkem jsou uvedeny v Zásadách.

Čl. VI. Ostatní práva a povinnosti organizace

- VI.1. Organizace je povinna inventarizovat majetek, se kterým hospodaří v souladu se zákonem č. 563/1991 Sb., o účetnictví, v platném znění a Zásadami a pravidelně předávat aktualizované výsledky inventarizace v jednom vyhotovení zřizovateli prostřednictvím odvětvového útvaru Magistrátu města Brna.
- VI.2. Organizace zajišťuje provádění odpisů svěřeného majetku v souladu se zákonem č. 563/1991 Sb., o účetnictví, v platném znění.
- VI.3. Organizace předává zřizovateli podklady a dokládá skutečnosti pro přiznání daně z nemovitých věcí a připravuje podklady pro zřízení věcných břemen na objekty pro vedení sítí dle platné právní úpravy (např. zákona č. 150/2000 Sb., kterým se mění zákon č. 111/1994 Sb., o silniční dopravě, v platném znění).
- VI.4. Organizace průběžně předkládá zřizovateli prostřednictvím odvětvového útvaru Magistrátu města Brna návrhy na likvidaci nepotřebného majetku za podmínek stanovených Zásadami.
- VI.5. Organizace je oprávněna nabývat do svého vlastnictví pouze majetek potřebný k výkonu činnosti, pro kterou byla zřízena, a to za podmínek stanovených v právních předpisech a Zásadách.
- VI.6. Organizace je oprávněna přijímat do svého vlastnictví dary pouze s předchozím písemným souhlasem zřizovatele. Předchozí písemný souhlas zřizovatele je udělen pro nabývání peněžitých darů účelově neurčených do vlastnictví organizace, za podmínek stanovených usnesením Rady města Brna.
- Organizace je povinna umožnit kontroly hospodaření s veřejnými prostředky prováděné orgány zřizovatele v souladu se zákonem č. 320/2001 Sb., o finanční kontrole ve veřejné správě a o změně některých zákonů (zákon o finanční kontrole), v platném znění.

Čl. VII. Historická kontinuita

Ustavující valnou hromadou konanou dne 3. 4. 1881 bylo zřízeno Družstvo českého Národního divadla v Brně, jehož účelem bylo zajistit pořádání důstojných českých divadelních her v Brně a opatřit fond ke zřízení českého národního divadla v Brně. Rozhodnutím c. k. místopředsedelského presidia pro Moravu č. 3343/pres. ze dne 18. 9. 1881 bylo Družstvu českého Národního divadla v Brně uděleno povolení k provozování divadelních her. Představení v Besedním domě byla uváděna pod hlavičkou České divadlo družstva divadelního v Brně (15.9. – 24. 11. 1881), představení v divadle na Veveří ulici (od 6. 12. 1884) a v někdejší německém městském divadle (od 23. 8. 1919) byla uváděna pod hlavičkou Národní divadlo v Brně. Od 1. 7. 1922 převzalo správu

a provozování divadelní činnosti subjektu označeného jako „Národní divadlo v Brně“ pro ten účel ustavené Kuratorium Národního divadla v Brně, složené z delegovaných zástupců země Moravskoslezské, města Brna, Družstva a státu.

Výnosem ministra vnitra č. 74.093/1930-9 ze dne 12. 12. 1930, schvalujícím usnesení zemského zastupitelstva ze dne 16. 10. 1930 o návrhu č. 103 zemského výboru, předloženého zemskému zastupitelstvu na 8. jednání I. volebního období dne 3. 10. 1930 (jednací spis zemského úřadu v Brně č. 38.765/III/5-1930), bylo divadlo s účinností od 1. 1. 1931 převedeno pod názvem Zemské divadlo v Brně do zemské správy. Dne 12. 11. 1941 zakázal zemský úřad Zemskému divadlu v Brně pokračovat v činnosti a na jaře roku 1942 jej úředně zrušil. Činnost divadla byla obnovena v květnu roku 1945 svépomocnou akcí divadelníků.

V období od 15. 8. 1945 do 28. 2. 1946 provozovalo divadlo Družstvo divadel Práce z. sp. s r. o. v Praze, pověřené k tomu výnosem ministra školství a osvěty č. B-152.227/45-II/2 ze dne 20. 7. 1945. Od 1. 3. 1946 bylo po dohodě mezi Družstvem divadel Práce z. sp. s r. o., zemským hlavním městem Brnem a zemí Moravskoslezskou předáno provozování divadla Správnímu sboru Národního divadla v Brně. Zákonem č. 192/1948 Sb., o státním divadle v Brně, ze dne 20. 7. 1948, bylo s účinností od 16. 8. 1948 převzetím Zemského divadla v Brně zřízeno Státní divadlo v Brně.

Zákonem č. 55/1957 Sb., o divadelní činnosti (divadelní zákon), se s účinností k 31. 10. 1957 zrušením zákona č. 192/1948 Sb. o státním divadle v Brně, stalo zřizovatelem Státního divadla v Brně Ministerstvo školství a kultury. Zákonem č. 33/1978 Sb., o divadelní činnosti (divadelní zákon), byl s účinností od 1. 7. 1978 zřizovatelskými funkcemi pověřen Jihomoravský krajský národní výbor. Dne 2. 10. 1990 schválila Rada Jihomoravského krajského národního výboru na své 75. schůzi změnu názvu Státního divadla v Brně na Zemské divadlo v Brně. Plenární zasedání Jihomoravského krajského národního výboru v Brně schválilo dne 20. 11. 1990 usnesením č. XXI/34-03 přenesení pravomoci zřizovat, řídit a rušit příspěvkovou organizaci Zemské divadlo v Brně na Okresní úřad Brno k 31. 12. 1990. Podle ustanovení § 67 odst. 2 zákona č. 367/1990 Sb., o obcích (obecní zřízení), přenesl Okresní úřad Brno-město na základě žádosti města Brna schválené na II. zasedání Zastupitelstva města Brna zřizovatelské pravomoci vůči Zemskému divadlu v Brně na město Brno, a to s účinností od 1. 2. 1991. Zastupitelstvo města Brna na svém XXV. zasedání konaném dne 23. 12. 1992 schválilo změnu názvu příspěvkové organizace na Národní divadlo v Brně.

Příspěvková organizace byla zapsána do obchodního rejstříku vedeného Krajským soudem v Brně, oddíl Pr., vložka 30 dne 3. 10. 2001. Zastupitelstvo města Brna na svém zasedání č. Z5/011 konaném dne 11. 12. 2007 schválilo s účinností od 31. 12. 2007 změnu názvu příspěvkové organizace na Národní divadlo Brno, příspěvková organizace.

Čl. VIII. Organizační struktura

VIII.1. V organizaci působí tyto umělecké soubory:

1. Janáčkova opera
2. Mahenova činohra
3. Balet

VIII.2. V čele uměleckých souborů stojí umělečtí šéfové.

Čl. IX. Závěrečná ustanovení

IX.1. Tuto zřizovací listinu lze měnit a doplňovat pouze formou písemných číslovaných dodatků.

IX.2. Organizace je na svůj náklad povinna zajistit vklad údajů (zápisů) do obchodního rejstříku a Ústředního věstníku.

- IX.3. Tato zřizovací listina byla schválena usnesením Z9/..... zasedání Zastupitelstva města Brna konaného dne a nabývá účinnosti dnem jejího podpisu.
- IX.4. Touto zřizovací listinou se zrušuje zřizovací listina schválená usnesením Z6/006. zasedání Zastupitelstva města Brna konaného dne 17. 5. 2011 ve znění dodatku č. 1 schváleného usnesením Z6/016. zasedání Zastupitelstva města Brna konaného dne 19. 6. 2012, dodatku č. 2 schváleného usnesením Z6/023. zasedání Zastupitelstva města Brna konaného dne 9. 4. 2013, dodatku č. 3 schváleného usnesením Z7/15. zasedání Zastupitelstva města Brna konaného dne 2. 2. 2016 a dodatku č. 4 schváleného usnesením Z8/33. zasedání Zastupitelstva města Brna konaného dne 9. 11. 2021.
- IX.5. Vydáním této zřizovací listiny není přerušena právní kontinuita trvání organizace a existence jejích práv a povinností.
- IX.6. Zřizovací listina je vyhotovena ve čtyřech výtiscích, z nichž dva obdrží organizace a dva zřizovatel.

V Brně dne

.....
JUDr. Markéta Vaňková
primátorka města Brna

Příloha č. 1 zřizovací listiny – Seznam svěřeného nemovitého majetku

1. v k. ú. Město Brno, obec Brno:

- divadlo Reduta: pozemek p. č. 398, zastavěná plocha a nádvoří, jehož součástí je budova č. p. 313, stavba občanského vybavení, adresní místa: Kapucínské nám. 313/9, Zelný trh 313/4;
- Janáčkovo divadlo: pozemek p. č. 9, zastavěná plocha a nádvoří, jehož součástí je budova č. p. 31, stavba občanského vybavení, adresní místo: Rooseveltova 31/7;
- pozemek p. č. 7/2, ostatní plocha, ostatní komunikace (příjezd k „tunelu“ Janáčkova divadla);
- pozemek p. č. 8/1, ostatní plocha, ostatní komunikace;
- Mahenovo divadlo: pozemek p. č. 95, zastavěná plocha a nádvoří, jehož součástí je budova č. p. 571, stavba občanského vybavení, adresní místa: Malinovského náměstí 571/1, Rooseveltova 571/17, Dvořákova 571/20;
- pozemek p. č. 86/1, zastavěná plocha a nádvoří, jehož součástí je budova č. p. 590, jiná stavba, adresní místo: Rooseveltova 590/13;
- pozemek p. č. 86/2, ostatní plocha, jiná plocha;
- pozemek p. č. 86/4, zastavěná plocha a nádvoří, jehož součástí je budova bez čísla popisného nebo evidenčního, jiná stavba;
- pozemek p. č. 89, zastavěná plocha a nádvoří, jehož součástí je budova č. p. 589, stavba občanského vybavení, adresní místa: Rooseveltova 589/15, Dvořákova 589/11;

2. v k. ú. Zábrdovice, obec Brno:

- pozemek p. č. 840, zastavěná plocha a nádvoří, jehož součástí je budova č. p. 161, stavba pro výrobu a skladování, adresní místo: Vlhká 161/5;

3. v k. ú. Židenice, obec Brno:

- pozemek p. č. 1525, zastavěná plocha a nádvoří, jehož součástí je budova č. p. 2781, rodinný dům, adresní místo: Klíny 2781/37;
- pozemek p. č. 1526, zahrada;

4. v k. ú. Bystrc, obec Brno:

- budova č. e. 317, stavba pro rodinnou rekreaci, na pozemku p. č. 5160, zastavěná plocha a nádvoří;

5. v k. ú. Bohunice, obec Brno:

- Ukrajinská 2: podíl na společných částech pozemku p. č. 1197/13, zastavěná plocha a nádvoří, a budovy č. p. 678, na pozemku p. č. 1197/13: 243025/319442 zapsaný na LV 5579, jiná stavba, číslo jednotky 678/2, jednotka je vymezená dle zákona č. 72/1994 Sb., o vlastnictví bytů, byt je zapsaný na LV 5580;

6. v k. ú. Černovice, obec Brno:

- pozemek p. č. 2503/115, zastavěná plocha a nádvoří, jehož součástí je budova bez čísla popisného nebo evidenčního, jiná stavba;
- pozemek p. č. 2503/118, zastavěná plocha a nádvoří, jehož součástí je budova bez čísla popisného nebo evidenčního, jiná stavba;
- pozemek p. č. 2503/119, zastavěná plocha a nádvoří, jehož součástí je budova bez čísla popisného nebo evidenčního, jiná stavba;
- pozemek p. č. 2503/164, zastavěná plocha a nádvoří, jehož součástí je budova bez čísla popisného nebo evidenčního, jiná stavba;



- část pozemku p. č. 2503/117 o výměře 384 m², zastavěná plocha a nádvoří, s částí budovy bez čísla popisného nebo evidenčního, jiná stavba, která je součástí pozemku, dle grafického vyznačení, které tvoří přílohu č. 2 zřizovací listiny;
- část pozemku p. č. 2503/3, ostatní plocha, manipulační plocha, dle grafického vyznačení, které tvoří přílohu č. 2 zřizovací listiny, s povinností dodržovat předpisy pro pohyb v oblasti pod vedením vysokého napětí a jeho okolí.

Stavby a pozemky se všemi součástmi a příslušenstvím, vyjma některých nemovitostí uvedených v odrážce č. 5, jsou zapsané na LV č. 10001 u Katastrálního úřadu pro Jihomoravský kraj se sídlem v Brně, katastrální pracoviště Brno – město a jsou ve vlastnictví statutárního města Brna.

Grafické vyznačení částí pozemku p. č. 2503/3
a pozemku p. č. 2503/117 k. ú. Černovice, obec Brno

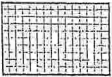

K.Ú.: ČERNOVICE
ROZDĚLENÍ PLOCHY A URČENÍ VÝMĚR
STAV KE DNI: 19.09.2005

-  ND
-  CED
-  SPOLEČNÉ UŽÍVÁNÍ

zpracovatel:  geodetická kancelář
ing. rovní ing. merta
pražská 72, 642 00 brno 543248450

Příloha č. 2 zřizovací listiny Národního divadla Brno, příspěvkové organizace – legenda:

Označení části pozemku	Výměra v m ²	Správce – uživatel
2503/3 díl a	13 632	NDB
2503/164	406	NDB
2503/119	767	NDB
2503/118	766	NDB
2503/117 díl f	384	NDB
2503/3 díl c	44	NDB
2503/3 díl e	1993	NDB
2503/115	386	NDB
2503/3 díl b	2146	společné užívání NDB a CED
2503/90	423	CED
2503/3 díl d	1089	CED
2503/117 díl g	384	CED
2503/116	385	CED

Pozn.: NDB – Národní divadlo Brno, příspěvková organizace

CED – Centrum experimentálního divadla, příspěvková organizace

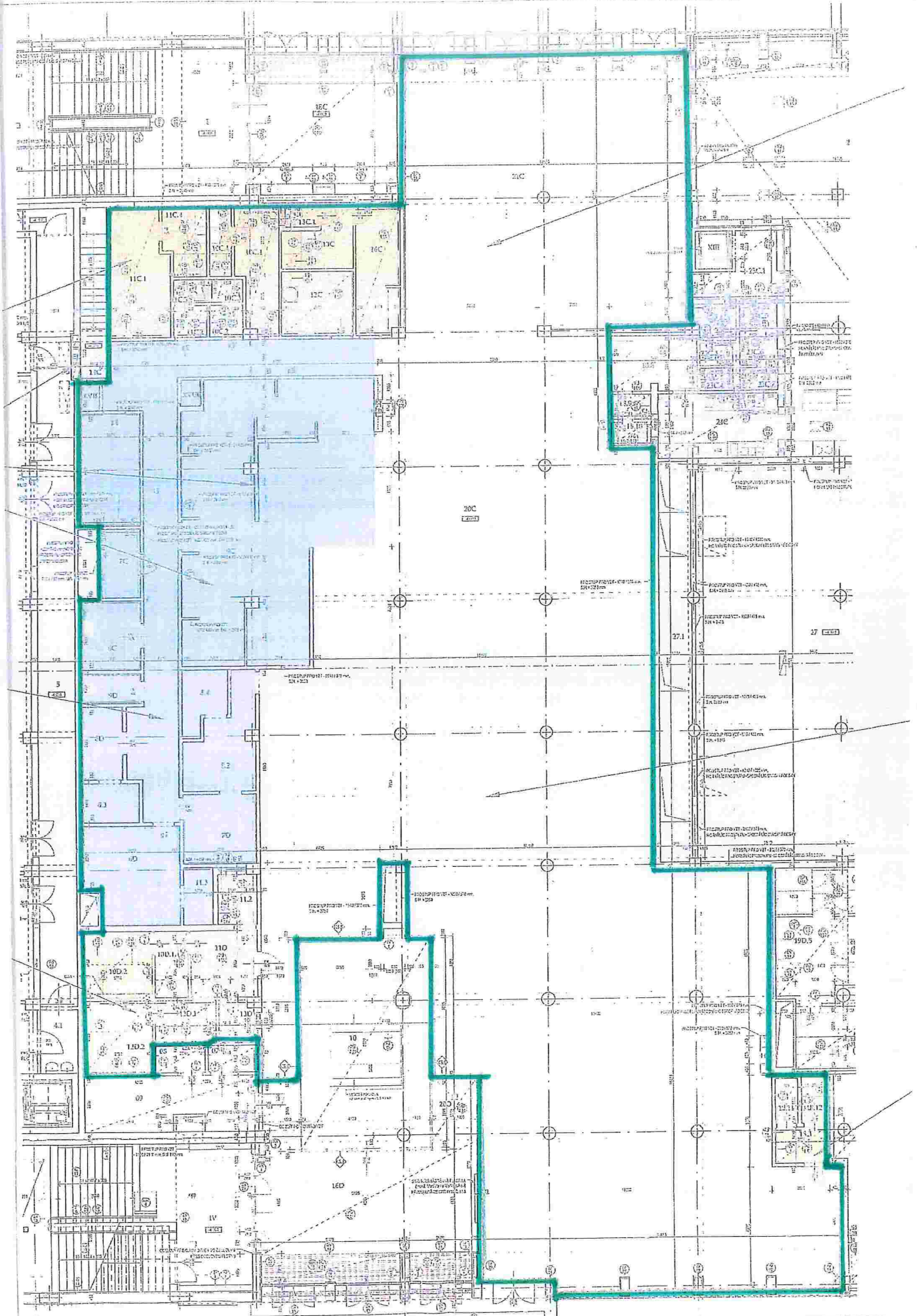

Příloha č. 3 zřizovací listiny Národního divadla Brno, příspěvkové organizace – 2 strany – 1.PP

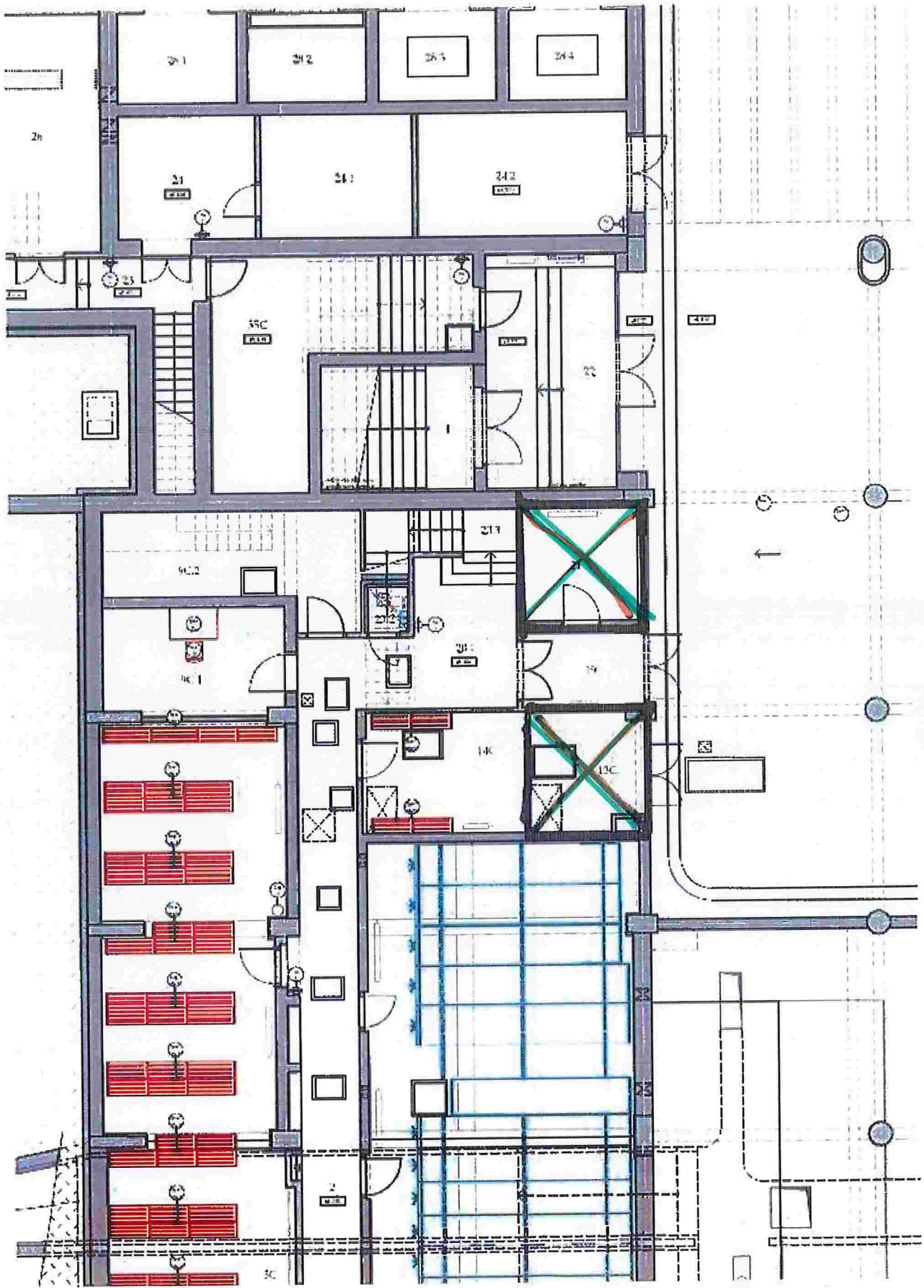

ZŘIZOVACÍ LISTINA

TIC BRNO, příspěvkové organizace

Zastupitelstvo města Brna schválilo na Z9/... zasedání konaném dne ... pod bodem č. ..., na základě ustanovení § 84 odst. 2 písm. d) zákona č. 128/2000 Sb., o obcích (obecní zřízení), v platném znění, a ustanovením § 27 odst. 2 zákona č. 250/2000 Sb., o rozpočtových pravidlech územních rozpočtů, v platném znění, tuto zřizovací listinu:

Čl. I. Základní údaje

<u>Označení zřizovatele:</u>	statutární město Brno se sídlem Dominikánské náměstí 196/1, 602 00 Brno, okres Brno-město IČO 449 92 785
<u>Název organizace:</u>	TIC BRNO, příspěvková organizace
<u>Sídlo organizace:</u>	Radnická 365/2, Brno-město, 602 00 Brno
<u>Právní forma:</u>	příspěvková organizace
<u>IČO:</u>	001 01 460
<u>Doba zřízení:</u>	Organizace je zřízena na dobu neurčitou.

dále také jen „organizace“.

Čl. II. Hlavní účel a předmět činnosti

Hlavní účel

II.1. Hlavním účelem organizace je poskytování služeb veřejnosti v oblasti cestovního ruchu, zejména péče o rozvoj cestovního ruchu ve městě Brně, jakož i spolupráce se statutárním městem Brnem v oblasti propagace města Brna a poskytování služeb veřejnosti v oblasti kultury, zejména pořádání a organizování kulturních, výchovných, společenských a vzdělávacích akcí podporujících aktivity v oblasti cestovního ruchu.

Předmět činnosti

II.2. Předmět činnosti organizace:

1. vykonává činnosti rozvíjející cestovní ruch a realizuje aktivity definované aktuálními koncepčními dokumenty pro oblast cestovního ruchu;
2. vytváří a provozuje síť turistických informačních center ve městě Brně;
3. poskytuje všeobecné informace o turistické oblasti Brno a okolí fyzickým a právnickým osobám;
4. spravuje turistickou trasu městem Brnem (směrníky a turistické informační panely v Brně);
5. zajišťuje fyzickým a právnickým osobám zejména tyto služby: rezervace, vstupenky, průvodcovské služby;
6. vytváří speciální produkty cestovního ruchu;
7. provozuje části brněnského podzemí určené pro turistické a společensko-kulturní využití. Zajišťuje průvodcovskou činnost v prostorách brněnského podzemí, včetně kvalifikační přípravy a doškolení průvodců;
8. spolupracuje se statutárním městem Brnem na propagaci města Brna;
9. zajišťuje po dohodě se zřizovatelem zastoupení statutárního města Brna v regionálních a nadregionálních subjektech působících v oblasti cestovního ruchu a spolupracuje se všemi relevantními subjekty v této oblasti;
10. spolupracuje se statutárním městem Brnem na prezentaci města Brna na veletrzích cestovního ruchu v tuzemsku i v zahraničí;

11. pořádá a organizuje kulturní, výchovné, společenské, vzdělávací a jiné akce pro brněnskou i mimobrněnskou veřejnost s důrazem na akce napomáhající rozvoji cestovního ruchu (např. „city events“, festivaly);
12. pořádá a organizuje místní, regionální a mezinárodní festivaly, přehlídky a soutěže v oblasti zájmových i profesionálních aktivit;
13. pořádá audiovizuální představení;
14. celoročně provozuje kino včetně pořádání filmových přehlídek a festivalů;
15. organizuje a pořádá výstavy v tuzemsku i v zahraničí;
16. zabezpečuje reklamní činnosti a marketing k naplnění a jako nedílnou součást hlavního účelu a předmětu činnosti organizace;
17. vydává, rozšiřuje a prodává periodický tisk, neperiodické publikace a jiné tiskoviny pro potřeby organizace a akcí pořádaných či dotovaných statutárním městem Brnem nebo pořádaných pod záštitou představitelů statutárního města Brna, to vše k naplnění a jako nedílnou součást hlavního účelu a předmětu činnosti organizace;
18. realizuje prodej a předprodej vstupenek pro akce zajišťované organizací, statutárním městem Brnem, ostatními příspěvkovými organizacemi zřízenými statutárním městem Brnem a dalšími subjekty, realizujícími kulturní, výchovné, společenské, vzdělávací a jiné akce;
19. zabezpečuje provoz historických sálů a věže Staré radnice;
20. zajišťuje provoz a správu turisticko – informačního portálu města Brna;
21. podílí se na činnosti destinačního managementu v rámci turistické oblasti Brno a okolí;
22. provozuje filmovou kancelář, která v rámci Brna a jeho okolí shromažďuje a zprostředkovává filmařům či zájemcům o natáčení relevantní kontakty, vytváří a spravuje databázi vhodných filmových lokací a souvisejících kontaktů, mapuje koprodukční možnosti, zapojuje se do tvorby městské, resp. regionální strategie podpory audiovizuálního průmyslu, sleduje možnosti financování filmové produkce, spolupracuje na propagaci úspěšných lokálních filmových projektů, spolupracuje s českými i zahraničními institucemi působícími v oblasti audiovizuálního průmyslu, spolupracuje a zapojuje se v rámci filmových a jiných relevantních událostí.

Doplňková činnost

II.3. Organizace je oprávněna vykonávat tyto okruhy doplňkové činnosti navazující na hlavní účel organizace:

1. Hostinská činnost.
2. Výroba, obchod a služby neuvedené v přílohách č. 1 až 3 živnostenského zákona
 - zprostředkování obchodu a služeb;
 - velkoobchod a maloobchod;
 - nákup, prodej, správa a údržba nemovitostí;
 - pronájem a půjčování věcí movitých;
 - reklamní činnost, marketing, mediální zastoupení;
 - provozování cestovní agentury a průvodcovská činnost v oblasti cestovního ruchu;
 - mimoškolní výchova a vzdělávání, pořádání kurzů, školení, včetně lektorské činnosti;
 - provozování kulturních, kulturně-vzdělávacích a zábavních zařízení, pořádání kulturních produkcí, zábav, výstav, veletrhů, přehlídek, prodejních a obdobných akcí;
 - poskytování technických služeb.
3. Prodej kvasného lihu, konzumního lihu a lihovin.
4. Realitní zprostředkování.

II.4. Doplňkovou činnost může organizace uskutečňovat pouze ve prospěch svého hlavního účelu. Zisk z doplňkové činnosti může být použit i jinak, povolí-li konkrétní využití Rada města Brna.

- II.5. Organizace je povinna doplňkovou činnost účtovat odděleně a sledovat peněžní toky týkající se doplňkové činnosti.

Čl. III. Statutární orgán

- III.1. Statutárním orgánem je ředitel/ředitelka, kterého/ktou jmenuje a odvolává Rada města Brna. Nestanoví-li Rada města Brna jinak, je ředitel/ředitelka jmenován/jmenována na základě výběrového řízení, zpravidla na dobu neurčitou. Práce ředitele/ředitelky je hodnocena zpravidla po 5 letech. Výsledky tohoto hodnocení jsou předkládány Radě města Brna k projednání.
- III.2. Ředitel/Ředitelka jedná jménem organizace a je oprávněn/oprávněna ji zastupovat ve všech věcech v souladu s obecně závaznými právními předpisy a touto zřizovací listinou. V případě písemného právního jednání ředitel/ředitelka připojí k názvu organizace své celé jméno, datum a vlastnoruční podpis.
- III.3. Ředitel/Ředitelka je odpovědný/odpovědná za činnost organizace. Při výkonu své funkce se řídí právními předpisy, touto zřizovací listinou, úkoly vyplývajícími z usnesení Rady města Brna, Zásadami vztahu orgánů statutárního města Brna k příspěvkovým organizacím, v platném znění (dále také jen „Zásady“), a věcně příslušnými dokumenty schválenými orgány města Brna.
- III.4. Ředitel/Ředitelka je odpovědný/odpovědná za personální politiku, uzavírá a rozvažuje pracovní poměr se všemi zaměstnanci organizace, ustavuje je do funkcí, stanovuje jejich plat a náplň pracovní činnosti.
- III.5. Ředitel/Ředitelka je odpovědný/odpovědná za uložení úplného znění zřizovací listiny spolu s listinami prokazujícími změnu do sbírky listin obchodního rejstříku, bez zbytečného odkladu, včetně jejich anonymizace.
- III.6. Ředitel/Ředitelka vydává vnitřní předpisy organizace (zejm. organizační řád a spisový a skartační řád).
- III.7. Ředitele/Ředitelku zastupuje v celém rozsahu práv a povinností zástupce ředitele/ředitelky, kterého/ktou ustanoví ředitel/ředitelka písemným pověřením. V případě písemného právního jednání zástupce ředitele/ředitelky připojí k názvu organizace své celé jméno s uvedením „zástupce ředitele/ředitelky“, datum a vlastnoruční podpis.
- III.8. Ředitel/Ředitelka, případně zástupce ředitele/ředitelky, může být dále zastupován/zastupována pověřeným zástupcem/zástupkyní, který/ktou je oprávněn/oprávněna jednat pouze v rozsahu stanoveném v písemném pověřením. Za organizaci mohou dále právně jednat její zaměstnanci, kteří jsou k tomu pověřeni v interních normativních aktech organizace.
- III.9. Ředitel/Ředitelka zřizuje jako svůj poradní orgán radu organizace. Bližší vymezení působnosti rady organizace je upraveno v Zásadách.

Čl. IV. Vymezení svěřeného majetku

- IV.1. Zřizovatel předává organizaci k hospodaření v souladu se zákonem č. 250/2000 Sb., o rozpočtových pravidlech územních rozpočtů, v platném znění, movitý a nemovitý majetek, který je v jeho vlastnictví (dále jen „svěřený majetek“).
- IV.2. Seznam svěřeného nemovitého majetku je uveden v Příloze č. 1 této zřizovací listiny. Situační nákresy tvoří přílohy č. 2–4 této zřizovací listiny.
- IV.3. Svěřený movitý majetek je uveden v inventurních soupisech uložených u organizace. Svěřený movitý majetek je organizaci předán, resp. odnámán na základě předávacích protokolů. Majetek nabytý organizací pro svého zřizovatele je svěřen k okamžiku tohoto nabytí.
- IV.4. Bližší podmínky svěření movitého a nemovitého majetku upravují Zásady. O odnětí svěřeného nemovitého majetku rozhoduje Zastupitelstvo města Brna spolu se změnou zřizovací listiny.

Čl. V.

Vymezení majetkových práv a povinností při hospodaření se svěřeným majetkem

- V.1. Organizace nabývá majetek pro svého zřizovatele, přičemž se tento majetek považuje ode dne jeho nabytí za majetek svěřený organizaci. V případě nabytí nemovitého majetku pro svého zřizovatele je navíc nutný předchozí písemný souhlas, přičemž bližší podmínky pro jeho udělení jsou uvedeny v Zásadách.
- V.2. Organizace řádně hospodaří s majetkem zřizovatele k zajištění předmětu své činnosti a doplňkové činnosti navazující na hlavní účel organizace. Provádí zejména údržbu a opravy svěřeného majetku včetně povinných revizí a technických prohlídek, zabezpečuje jeho provoz, dbá na ochranu majetku před ztrátou, poškozením a zneužitím, sleduje plnění závazků, uplatňuje oprávněné nároky či zastupuje zřizovatele v rámci správních řízení týkajících se svěřeného majetku organizace apod.
- V.3. Při hospodaření a nakládání se svěřeným majetkem se organizace řídí platnými právními předpisy, úkoly vyplývajícími z usnesení orgánů města Brna a věcně příslušnými dokumenty schválenými těmito orgány.
- V.4. Organizace vstupuje namísto zřizovatele do již uzavřených smluvních vztahů ke svěřenému majetku. Na organizaci tím přecházejí jako na právního nástupce veškerá práva a povinnosti z uzavřených smluvních vztahů ke svěřenému majetku.
- V.5. Příjmy z hospodaření se svěřeným majetkem jsou příjmem organizace, zisk z nich může organizace použít jen ve prospěch své hlavní činnosti, nejedná-li se o zisk z doplňkové činnosti, ke kterému Rada města Brna povolila jiné konkrétní využití.
- V.6. Organizace vlastním jménem a na vlastní účet pronajímá, propachtovává nebo přenechává do výpůjčky svěřený nemovitý majetek na základě písemné smlouvy
- na dobu určitou až do tří let včetně bez nutnosti sjednání výpovědní doby,
 - na dobu neurčitou s výpovědní dobou v délce maximálně 3 měsíců,
- bez předchozího souhlasu Rady města Brna. V případě jiných dispozic je nutný předchozí souhlas Rady města Brna. Pronájem, pacht nebo výpůjčka majetku nesmí ohrozit výkon hlavní či doplňkové činnosti.
- V.7. Jiné dispozice s nemovitým majetkem než ty uvedené v odst. V.6., je oprávněn provádět pouze zřizovatel.
- V.8. Organizace vlastním jménem a na vlastní účet pronajímá, propachtovává nebo přenechává do výpůjčky svěřený movitý majetek.
- V.9. Organizace je oprávněna využívat i jiný majetek než majetek zřizovatele, a to na základě smluvních i jiných právních vztahů.
- V.10. Je-li nemovitý majetek, který byl zřizovatelem svěřen organizaci, pronajímán zřizovatelem, jsou příjmy z těchto smluv příjmy zřizovatele, který je zohledňuje v příspěvku zřizovatele poskytovaném organizaci dle zákona č. 250/2000 Sb., o rozpočtových pravidlech územních rozpočtů, v platném znění.
- V.11. Další práva a povinnosti organizace při hospodaření se svěřeným majetkem jsou uvedeny v Zásadách.

Čl. VI.

Ostatní práva a povinnosti organizace

- VI.1. Organizace je povinna inventarizovat majetek, se kterým hospodaří v souladu se zákonem č. 563/1991 Sb., o účetnictví, v platném znění a Zásadami a pravidelně předávat aktualizované výsledky inventarizace v jednom vyhotovení zřizovateli prostřednictvím odvětvového útvaru Magistrátu města Brna.
- VI.2. Organizace zajišťuje provádění odpisů svěřeného majetku v souladu se zákonem č. 563/1991 Sb., o účetnictví, v platném znění.

- VI.3. Organizace předává zřizovateli podklady a dokládá skutečnosti pro přiznání daně z nemovitých věcí a připravuje podklady pro zřízení věcných břemen na objekty pro vedení sítí dle platné právní úpravy (např. zákona č. 150/2000 Sb., kterým se mění zákon č. 111/1994 Sb., o silniční dopravě, v platném znění).
- VI.4. Organizace průběžně předkládá zřizovateli prostřednictvím odvětvového útvaru Magistrátu města Brna návrhy na likvidaci nepotřebného majetku za podmínek stanovených Zásadami.
- VI.5. Organizace je oprávněna nabývat do svého vlastnictví pouze majetek potřebný k výkonu činnosti, pro kterou byla zřízena, a to za podmínek stanovených v právních předpisech a Zásadách.
- VI.6. Organizace je oprávněna přijímat do svého vlastnictví dary pouze s předchozím písemným souhlasem zřizovatele. Předchozí písemný souhlas zřizovatele je udělen pro nabývání peněžitých darů účelově určených do vlastnictví organizace, za podmínek stanovených usnesením Rady města Brna.
- VI.7. Organizace je povinna umožnit kontroly hospodaření s veřejnými prostředky prováděné orgány zřizovatele v souladu se zákonem č. 320/2001 Sb., o finanční kontrole ve veřejné správě a o změně některých zákonů (zákon o finanční kontrole), v platném znění.

ČI. VII. Historická kontinuita

Park kultury a oddechu byl zřízen usnesením Rady Městského národního výboru k 1. 1. 1954.

Příspěvková organizace ARS BRUNENSIS vznikla na základě usnesení Rady Národního výboru města Brna 9. 8. 1990, kterým došlo k přejmenování příspěvkové organizace Park kultury a oddechu v Brně na ARS BRUNENSIS s účinností od 9. 8. 1990 a schválení nového statutu organizace s novým názvem ARS BRUNENSIS.

Na základě usnesení VI. Zasedání Zastupitelstva města Brna ze dne 29. 5. 1991 vznikla ke dni 1. 7. 1991 integrací Ars Brunensis a Městského kulturního střediska SKN v Brně nová nástupnická organizace s názvem Kulturní a informační centrum města Brna.

Na základě usnesení XXVII. zasedání Zastupitelstva města Brna konaného ve dnech 23. – 25. 3. a 30. 3. 1993 (bod 27.) byla dnem 30. 3. 1993 zrušena příspěvková organizace Moravská umělecká agentura Brno sloučením s Kulturním a informačním centrem města Brna.

Na základě usnesení XLII. zasedání Zastupitelstva města Brna konaného ve dnech 1. – 3. 11. 1994 (bod 42.) došlo ke sloučení příspěvkových organizací Kulturní a informační centrum města Brna a Správa městských kin k 1. 1. 1995 s tím, že výslednou organizací bude Kulturní a informační centrum města Brna.

Kulturní a informační centrum města Brna bylo zřízeno sloučením příspěvkové organizace ARS BRUNENSIS a Městského kulturního střediska dnem 1. 7. 1991 na dobu neurčitou. Příspěvková organizace Kulturní a informační centrum města Brna byla zapsána do obchodního rejstříku vedeného Krajským soudem v Brně, oddíl Pr, vložka 18, ke dni 6. 11. 2001.

Brněnské kulturní centrum, příspěvková organizace vznikla přejmenováním příspěvkové organizace Kulturní a informační centrum města Brna, zřízené statutárním městem Brnem, na Brněnské kulturní centrum, příspěvková organizace, s účinností od 1. 1. 2005, a to na základě rozhodnutí Z4/019. zasedání Zastupitelstva města Brna ze dne 12. 10. 2004, kterým byl schválen převod činností informačního centra zajišťovaných příspěvkovou organizací Kulturní a informační centrum města Brna na nově zřizované Turistické informační centrum města Brna, příspěvkovou organizací, s účinností od 1. 1. 2005 a změna názvu příspěvkové organizace Kulturní a informační centrum města Brna na příspěvkovou organizaci Brněnské kulturní centrum.

Na základě usnesení Zastupitelstva města Brna přijatého na Z5/009. zasedání konaném dne 9. října 2007 došlo ke sloučení organizací Brněnské kulturní centrum, příspěvková organizace, a Turistické informační centrum města Brna, příspěvková organizace, s nástupnickou organizací Brněnské kulturní centrum,

příspěvková organizace, a zánikem organizace Turistické informační centrum města Brna, příspěvková organizace, s účinností od 1. 1. 2008.

Na základě usnesení Zastupitelstva města Brna přijatého na Z6/007. zasedání konaném dne 21. 6. 2011 došlo k přejmenování Brněnského kulturního centra, příspěvkové organizace, na Turistické informační centrum města Brna, příspěvková organizace.

Na základě usnesení Zastupitelstva města Brna přijatého na Z7/27. zasedání konaném dne 11. 4. 2017 bylo schváleno přejmenování Turistického informačního centra města Brna, příspěvkové organizace, na TIC BRNO, příspěvková organizace.

Čl. VIII. Závěrečná ustanovení

VIII.1. Tuto zřizovací listinu lze měnit a doplňovat pouze formou písemných číslovaných dodatků.

VIII.2. Organizace je na svůj náklad povinna zajistit vklad údajů (zápisů) do obchodního rejstříku a Ústředního věstníku.

VIII.3. Tato zřizovací listina byla schválena usnesením Z9/..... zasedání Zastupitelstva města Brna konaného dne a nabývá účinnosti dnem jejího podpisu.

VIII.4. Touto zřizovací listinou se zrušuje zřizovací listina schválená usnesením Z6/029. zasedání Zastupitelstva města Brna konaného dne 10. 12. 2013, ve znění dodatku č. 1 schváleného usnesením Z7/005. zasedání Zastupitelstva města Brna konaného dne 14. 4. 2015, dodatku č. 2 schváleného usnesením Z7/25. zasedání Zastupitelstva města Brna konaného dne 31. 1. 2017, dodatku č. 3 schváleného usnesením Z7/27. zasedání Zastupitelstva města Brna konaného dne 11. 4. 2017, dodatku č. 4 schváleného usnesením Z8/26. zasedání Zastupitelstva města Brna konaného dne 20. 4. 2020 a dodatku č. 5 schváleného usnesením Z8/36. zasedání Zastupitelstva města Brna konaného dne 1. 3. 2022.

VIII.5. Vydáním této zřizovací listiny není přerušena právní kontinuita trvání organizace a existence jejich práv a povinností.

VIII.6. Zřizovací listina je vyhotovena ve čtyřech výtiscích, z nichž dva obdrží organizace a dva zřizovatel.

V Brně dne

.....
JUDr. Markéta Vaňková
primátorka města Brna

Příloha č. 1 zřizovací listiny – Seznam svěřeného nemovitého majetku

1. v k. ú. Veverčí, obec Brno (Objekt kina Art s administrativní budovou):
 - pozemek p. č. 1271/1, zastavěná plocha a nádvoří, jehož součástí je budova č. p. 783, stavba občanského vybavení, adresní místo: Botanická 783/16;
 - pozemek p. č. 1271/2, ostatní plocha, ostatní komunikace;
2. v k. ú. Město Brno, obec Brno (podzemní prostory):
 - podzemní prostory a místnosti pod povrchem pozemku p. č. 397, ostatní plocha, ostatní komunikace, dle grafického vyznačení na Situačním nákresu podzemních prostor v lokalitě Zelný trh, který je nedílnou součástí této zřizovací listiny a tvoří její přílohu č. 2;
 - podzemní prostory a místnosti včetně externího přístupového schodiště do těchto prostor pod budovou č. p. 331, jiná stavba, adresní místo: Zelný trh 331/13, která je součástí pozemku p. č. 395, zastavěná plocha a nádvoří, vyznačené na Situačním nákresu podzemních prostor pod budovou č. p. 331, Zelný trh 331/13, který je nedílnou součástí této zřizovací listiny a tvoří její přílohu č. 3;
 - podzemní prostory a místnosti včetně externího přístupového schodiště a kamenné stěny vystupující nad úroveň náměstí do výše 3 metrů, nacházející se na částech pozemků p. č. 44 a 549/1, obojí ostatní plocha, ostatní komunikace, vyznačené na Situačním nákresu podzemních prostor pod pozemky p. č. 44 a 549/1 na Jakubském náměstí, který je nedílnou součástí této zřizovací listiny a tvoří její přílohu č. 4.

Stavby a pozemky se všemi součástmi a příslušenstvím jsou zapsané na LV č. 10001 u Katastrálního úřadu pro Jihomoravský kraj se sídlem v Brně, katastrální pracoviště Brno – město a jsou ve vlastnictví statutárního města Brna.

LEGENDA MÍSTNOSTÍ	
Číslo	PLACHA (m ²)
001	5,30
002	22,55
003	1,50
004	4,00
005	35,51
006	9,35
007	1,25
008	1,41
009	1,46
010	1,46
011	1,25
012	1,25
013	1,25
014	1,25
015	1,25
016	1,25
017	1,25
018	1,25
019	1,25
020	1,25
021	1,25
022	1,25
023	1,25
024	1,25
025	1,25
026	1,25
027	1,25
028	1,25
029	1,25
030	1,25
031	1,25
032	1,25
033	1,25
034	1,25
035	1,25
036	1,25
037	1,25
038	1,25
039	1,25
040	1,25
041	1,25
042	1,25
043	1,25
044	1,25
045	1,25
046	1,25
047	1,25
048	1,25
049	1,25
050	1,25
051	1,25
052	1,25
053	1,25
054	1,25
055	1,25
056	1,25
057	1,25
058	1,25
059	1,25
060	1,25
061	1,25
062	1,25
063	1,25
064	1,25
065	1,25
066	1,25
067	1,25
068	1,25
069	1,25
070	1,25
071	1,25
072	1,25
073	1,25
074	1,25
075	1,25
076	1,25
077	1,25
078	1,25
079	1,25
080	1,25
081	1,25
082	1,25
083	1,25
084	1,25
085	1,25
086	1,25
087	1,25
088	1,25
089	1,25
090	1,25
091	1,25
092	1,25
093	1,25
094	1,25
095	1,25
096	1,25
097	1,25
098	1,25
099	1,25
100	1,25

Prostory, které jsou předáným k hospodárení

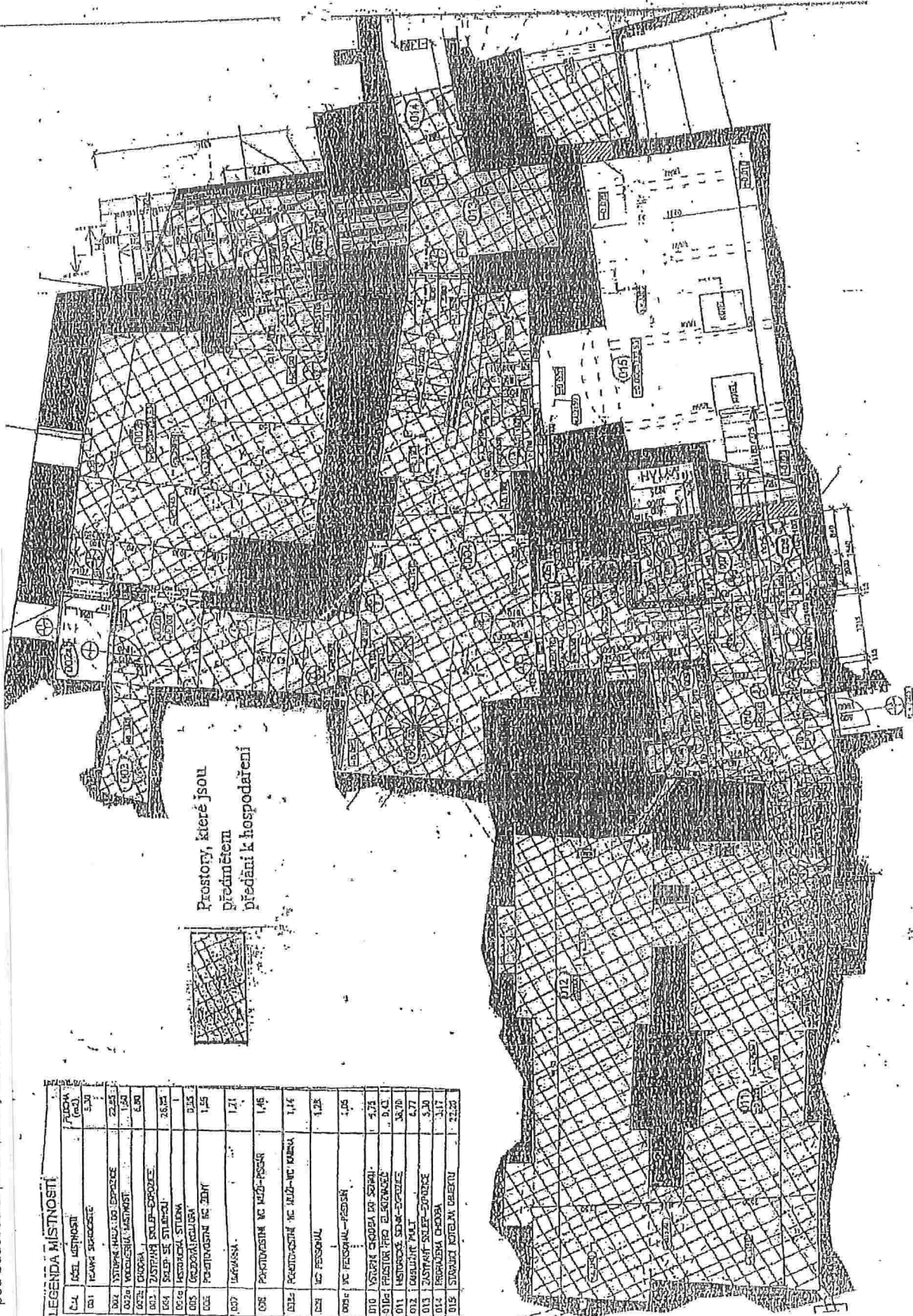

Příloha č. 4 zřizovací listiny TIC BRNO, příspěvkové organizace – Situační náčrtes podzemních prostor pod pozemky p. č. 44 a 549/1 na Jakubském náměstí

